



Agenzia Spaziale Italiana

PROGETTAZIONE ALLESTIMENTO E PERCORSO MUSEALE

Centro di Geodesia Spaziale Loc. Terlecchia, Matera

PIANO DI SICUREZZA E COORDINAMENTO



**Finanziato
dall'Unione europea**
NextGenerationEU

PIANO DI SICUREZZA E COORDINAMENTO

(Allegato XV e art. 100 del D.Lgs. 9 aprile 2008, n. 81 e s.m.i.)
(D.Lgs. 3 agosto 2009, n. 106)

OGGETTO: Allestimento nuovi spazi espositivi presso Centro di Geodesia Spaziale Giuseppe Colombo, edificio di robotica.
COMMITTENTE: Agenzia Spaziale Italiana.
CANTIERE: località Terlecchia, Matera (MT)

Matera, 17/03/2025

IL COORDINATORE DELLA SICUREZZA

(Ingegnere Rossi Carlo)

per presa visione

IL COMMITTENTE

(Responsabile del Progetto Arena Stefania)

Ingegnere Rossi Carlo
corso Re Umberto 48
10128 Torino (TO)
Tel.: 0110869465 - Fax: -
E-Mail: carlo.rossi@3piuprogetti.it

LAVORO

(punto 2.1.2, lettera a, punto 1, Allegato XV del D.Lgs. 81/2008 e s.m.i.)

CARATTERISTICHE GENERALI DELL'OPERA:

Natura dell'Opera:	Opera Edile
OGGETTO:	Allestimento nuovi spazi espositivi presso Centro di Geodesia Spaziale Giuseppe Colombo, edificio di robotica.
Importo presunto dei Lavori:	920'000,00 euro
Numero imprese in cantiere:	5 (previsto)
Numero massimo di lavoratori:	10 (massimo presunto)
Entità presunta del lavoro:	1646 uomini/giorno
Durata in giorni (presunta):	45

Dati del CANTIERE:

Indirizzo:	località Terlecchia
CAP:	75100
Città:	Matera (MT)

COMMITTENTI

DATI COMMITTENTE:

Ragione sociale:	Agenzia Spaziale Italiana
Indirizzo:	località Terlecchia
CAP:	75100
Città:	Matera (MT)

nella Persona di:

Nome e Cognome:	Stefania Arena
Qualifica:	Responsabile del Progetto
Indirizzo:	località Terlecchia
CAP:	75100
Città:	Matera (MT)

RESPONSABILI

(punto 2.1.2, lettera b, punto 1, Allegato XV del D.Lgs. 81/2008 e s.m.i.)

Progettista:

Nome e Cognome: **Fabiana Rossi**
Qualifica: **Architetto**
Indirizzo: **corso Siccardi 6**
CAP: **10121**
Città: **Torino (TO)**

Responsabile dei Lavori:

Nome e Cognome: **Stefania Arena**
Qualifica: **Responsabile del Progetto**
Indirizzo: **località Terlecchia**
CAP: **75100**
Città: **Matera (MT)**

Coordinatore Sicurezza in fase di progettazione:

Nome e Cognome: **Carlo Rossi**
Qualifica: **Ingegnere**
Indirizzo: **corso Re Umberto 48**
CAP: **10128**
Città: **Torino (TO)**
Telefono / Fax: **0110869465 -**
Indirizzo e-mail: **carlo.rossi@3piuprogetti.it**

IMPRESE

(punto 2.1.2, lettera b, punto 1, Allegato XV del D.Lgs. 81/2008 e s.m.i.)

ORGANIGRAMMA DEL CANTIERE

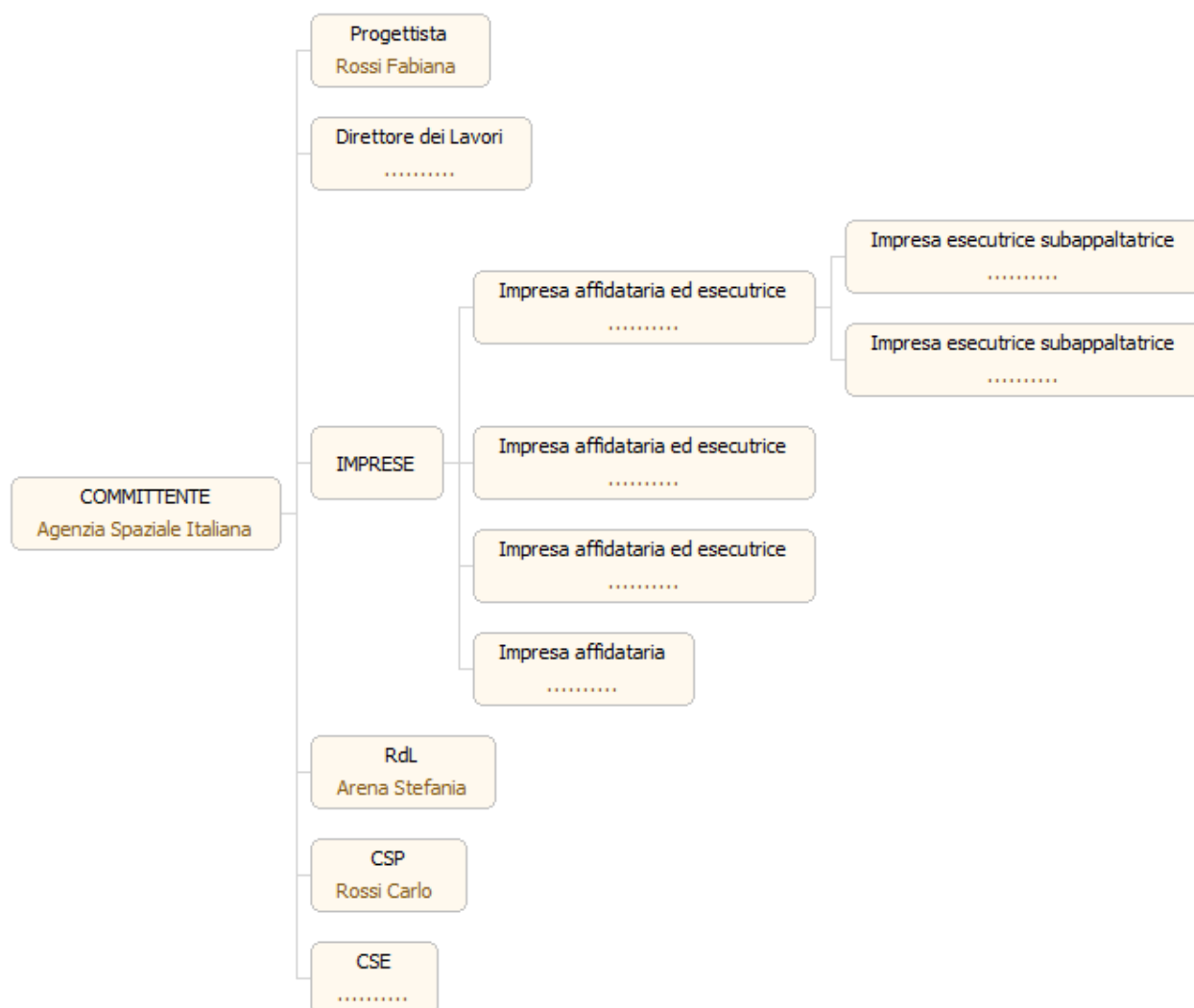

DOCUMENTAZIONE

Sotto il profilo della sicurezza, in cantiere dovranno sempre essere detenuti i seguenti documenti:

- PSC firmato dal CSE e dall'Appaltatore;
- Copia della notifica preliminare inviata agli Enti Preposti;
- POS di tutte le imprese e lavoratori autonomi presenti in cantiere;
- Verbali di coordinamento sicurezza.

DESCRIZIONE DEL CONTESTO IN CUI È COLLOCATA L'AREA DEL CANTIERE

(punto 2.1.2, lettera a, punto 2, Allegato XV del D.Lgs. 81/2008 e s.m.i.)

Il Centro di Geodesia Spaziale Giuseppe Colombo si trova in località Terlecchia a Matera.

L'area in cui sorge il Centro è un'area isolata al confine con la regione Puglia, in un contesto sufficientemente libero e privo di interferenze con altre attività.

Tuttavia le opere in appalto, realizzate prevalentemente all'interno di un edificio esistente, sono soggette ad interferenze sia verso gli utenti del Centro, sia da gli utenti del Centro.

Nel presente documenti si prevede la limitazione delle aree di lavoro, mediante cesate temporanee e la chiusura del cantiere verso le aree (interne), ma esterne al cantiere. Sarà pertanto necessario, prima dell'avvio dei lavori, confrontarsi con il RSPP (il quale dovrà redigere il DUVRI) del Centro al fine di valutare congiuntamente le modalità di risoluzione delle possibili interferenze. Gli utenti del Centro sono il personale impiegato.

La viabilità carrabile esterna è sufficientemente libera; le aree sono destinate a vie di transito ed a parcheggio.

Sarà comunque necessario prevedere zone esterne per il deposito materiali e rifiuti, da concordare, in sede esecutiva, con i referenti del Centro, secondo le risorse disponibili in quel momento.

Gli accessi e la viabilità per i mezzi di cantiere risulta compatibile con le attività in appalto.

DESCRIZIONE SINTETICA DELL'OPERA

(punto 2.1.2, lettera a, punto 3, Allegato XV del D.Lgs. 81/2008 e s.m.i.)

I lavori in oggetto consistono nell'allestimento, con fine museale, dei locali del laboratorio di robotica con trasformazione dello stesso. L'intervento prevede opere in cartongesso per la modifica dei locali suddividendoli idealmente in tre zone: la hall d'ingresso, l'area espositiva e l'area immersiva.

La hall d'ingresso prevede opere in cartongesso e sostituzione parziale di serramenti interni.

L'area espositiva prevede opere in cartongesso, sostituzione parziale di serramenti interni e fornitura e posa di arredi espositivi.

L'area immersiva prevede opere in cartongesso per la creazione della nuova scatola espositiva, la fornitura e posa di un telaio di supporto degli apparati luci e multimediali, realizzata con un sistema di tralicci prefabbricati modulari in alluminio (c.d. travi americane). Infine saranno posati tutti gli elementi multimediali e illuminotecnici.

Sotto il profilo impianti è prevista la fornitura e posa di un nuovo quadro elettrico di zona dedicato, derivato dal quadro elettrico generale di piano. Al nuovo quadro saranno collegate tutte le nuove apparecchiature del progetto di allestimento.

Per quanto attiene gli impianti meccanici, non sono previste nuove forniture, ma la modifica parziale delle distribuzioni esistenti.

AREA DEL CANTIERE

Individuazione, analisi e valutazione dei rischi concreti

(punto 2.1.2, lettera c, Allegato XV del D.Lgs. 81/2008 e s.m.i.)

Scelte progettuali ed organizzative, procedure, misure preventive e protettive

(punto 2.1.2, lettera d, punto 1, Allegato XV del D.Lgs. 81/2008 e s.m.i.)

Il cantiere si trova all'interno dell'edificio di robotica e confina con altre attività in corso di esecuzione da parte del personale ASI. Pertanto sarà opportuno prevedere delle cesate di separazione tra le attività del centro ed il cantiere medesimo, realizzate con reti temporanee tipo defin su piedi in blocchi di calcestruzzo.

L'accessibilità carrabile è garantita dalla viabilità interna del Centro ASI.

L'accesso pedonale avverrà mediante l'attuale ingresso all'area di robotica che, in sede di cantiere sarà accesso esclusivo al personale di cantiere; gli utenti del centro ASI transiteranno dall'ingresso pedonale limitrofo, come indicato nel layout di cantiere.

All'esterno del cantiere saranno adibite le aree di stoccaggio materiali ed il posizionamento delle baracche di cantiere.

CARATTERISTICHE AREA DEL CANTIERE

(punto 2.2.1, lettera a, Allegato XV del D.Lgs. 81/2008 e s.m.i.)

Il cantiere andrà ad insediarsi all'interno di un edificio esistente, nella zona del laboratorio di robotica, tuttavia isolato ed indipendente rispetto alle attività del Centro ASI. Le aree esterne al cantiere, deposito materiali e baracche di cantiere, dovranno essere delimitati da apposite cesate.

Manufatti interferenti o sui quali intervenire

Il cantiere andrà ad insediarsi all'interno di un edificio esistente, nella zona del laboratorio di robotica, tuttavia isolato ed indipendente rispetto alle attività del Centro ASI. Le aree esterne al cantiere, deposito materiali e baracche di cantiere, dovranno essere delimitati da apposite cesate.

Misure Preventive e Protettive generali:

- 1) Manufatti: misure organizzative;

Prescrizioni Organizzative:

Opere provvisorie e di protezione. Per i lavori in prossimità di manufatti, ma che non interessano direttamente questi ultimi, il possibile rischio d'urto da parte di mezzi d'opera (gru, autocarri, ecc), deve essere evitato mediante opportune segnalazioni o opere provvisorie e di protezione. Le misure si possono differenziare sostanzialmente per quanto concerne la loro progettazione, che deve tener conto dei vincoli specifici richiesti dalla presenza del particolare fattore ambientale.

- 2) segnale:  Divieto di accesso alle persone non autorizzate;
- 3) segnale:  Carichi sospesi;
- 4) segnale:  Pericolo di inciampo;
- 5) segnale:  Pericolo generico;
- 6) segnale:  Calzature di sicurezza obbligatorie;
- 7) segnale:  Casco di protezione obbligatoria;
- 8) segnale:  Guanti di protezione obbligatoria;
- 9) segnale:  Obbligo generico;
Obbligo generico (con eventuale cartello supplementare)
- 10) segnale:  Protezione obbligatoria dell'udito;
- 11) segnale:  Protezione obbligatoria per gli occhi;
- 12) segnale:  Protezione obbligatoria delle vie respiratorie;

Rischi specifici:

- 1) Caduta di materiale dall'alto o a livello;
- 2) Investimento, ribaltamento;
- 3) Urti, colpi, impatti, compressioni;

FATTORI ESTERNI CHE COMPORTANO RISCHI PER IL CANTIERE

(punto 2.2.1, lettera b, Allegato XV del D.Lgs. 81/2008 e s.m.i.)

Allo stato attuale non si ravvedono rischi esterni per il cantiere.

RISCHI CHE LE LAVORAZIONI DI CANTIERE COMPORTANO PER L'AREA CIRCOSTANTE

(punto 2.2.1, lettera c, Allegato XV del D.Lgs. 81/2008 e s.m.i.)

I rischi individuati sono:

- investimento da parte di mezzi di cantiere;
- rumore;
- polveri;

DESCRIZIONE CARATTERISTICHE IDROGEOLOGICHE

(punto 2.1.4, Allegato XV del D.Lgs. 81/2008 e s.m.i.)

Il cantiere è all'interno di un edificio esistente che si trova in un'area lontana da corsi d'acqua. Pertanto si escludono rischi dovuti a fenomeni idrogeologici.

ORGANIZZAZIONE DEL CANTIERE

Individuazione, analisi e valutazione dei rischi concreti

(punto 2.1.2, lettera c, Allegato XV del D.Lgs. 81/2008 e s.m.i.)

Scelte progettuali ed organizzative, procedure, misure preventive e protettive

(punto 2.1.2, lettera d, punto 2, Allegato XV del D.Lgs. 81/2008 e s.m.i.)

Nei paragrafi a seguire vengono considerate le situazioni di pericolosità, e le necessarie misure preventive, relative all'organizzazione del cantiere.

Secondo quanto richiesto dall'Allegato XV, punto 2.2.2 del D.Lgs. 81/2008 tale valutazione riguarda, in relazione alla tipologia del cantiere, l'analisi dei seguenti aspetti:

- a) modalità da seguire per la recinzione del cantiere, gli accessi e le segnalazioni;
- b) servizi igienico-assistenziali;
- c) viabilità principale di cantiere;
- d) gli impianti di alimentazione e reti principali di elettricità, acqua, gas ed energia di qualsiasi tipo;
- e) gli impianti di terra e di protezione contro le scariche atmosferiche;
- f) le disposizioni per dare attuazione a quanto previsto dall'art. 102 del D.Lgs. 81/2008 (Consultazione del RLS);
- g) le disposizioni per dare attuazione a quanto previsto dall'art. 92, comma 1, lettera c) (Cooperazione e coordinamento delle attività);
- h) le eventuali modalità di accesso dei mezzi di fornitura dei materiali;
- i) la dislocazione degli impianti di cantiere;
- l) la dislocazione delle zone di carico e scarico;
- m) le zone di deposito attrezzature e di stoccaggio materiali e dei rifiuti;

Accesso dei mezzi di fornitura materiali

L'accesso dei mezzi trasporto materiali avverrà dall'ingresso principale del Centro e secondo la viabilità interna.

Misure Preventive e Protettive generali:

- 1) Accesso dei mezzi di fornitura materiali: misure organizzative;

Prescrizioni Organizzative:

Accesso dei mezzi di fornitura materiali. L'accesso dei mezzi di fornitura dei materiali dovrà sempre essere autorizzato dal capocantiere che fornirà ai conducenti opportune informazioni sugli eventuali elementi di pericolo presenti in cantiere. L'impresa appaltatrice dovrà individuare il personale addetto all'esercizio della vigilanza durante la permanenza del fornitore in cantiere.

Rischi specifici:

- 1) Investimento;

Consultazione dei Rappresentanti dei Lavoratori per la Sicurezza

Si rimandano al CSE le modalità da egli ritenute più opportune.

Misure Preventive e Protettive generali:

- 1) Consultazione del RLS: misure organizzative;

Prescrizioni Organizzative:

Consultazione del RLS. Prima dell'accettazione del Piano di Sicurezza e di Coordinamento e delle modifiche significative apportate allo stesso, il Datore di Lavoro di ciascuna impresa esecutrice dovrà consultare il Rappresentante dei Lavoratori per la Sicurezza e fornirgli tutti gli eventuali chiarimenti sul contenuto del piano. In riferimento agli obblighi previsti sarà cura dei Datori di Lavoro impegnati in operazioni di cantiere indire presso gli uffici di cantiere o eventuale altra sede riunioni periodiche con i Rappresentanti dei Lavoratori per la Sicurezza. I verbali di tali riunioni saranno trasmessi al Coordinatore della Sicurezza in fase di Esecuzione.

Cooperazione e coordinamento delle attività

Si rimandano al CSE le modalità da egli ritenute più opportune.

Misure Preventive e Protettive generali:

- 1) Cooperazione e coordinamento delle attività: misure organizzative;

Prescrizioni Organizzative:

Cooperazione e coordinamento delle attività. Prima dell'inizio dei lavori ed ogni qualvolta si ritenga necessario, il Coordinatore della Sicurezza in fase di Esecuzione può riunire i Datori di Lavoro delle imprese esecutrici ed i lavoratori autonomi per illustrare i contenuti del Piano di Sicurezza e Coordinamento, con particolare riferimento agli aspetti necessari a garantire il coordinamento e la cooperazione, nelle interferenze, nelle incompatibilità, nell'uso comune di attrezzature e servizi.

Dislocazione degli impianti di cantiere

Il cantiere dovrà essere dotato di impianto elettrico diramato dalla fornitura messa a disposizione dalla S.A.. A valle del punto di presa di tale fornitura dovrà essere installato un quadro elettrico generale certificato, dotato di dichiarazione di conformità e predisposto con le sicurezze elettriche previste dalle normative vigenti. A tale quadro dovranno essere collegati i quadretti secondari, anch'essi certificati e dotati delle sicurezze elettriche. Tutti gli elettrodomestici necessari alle lavorazioni dovranno essere collegati esclusivamente a tali elementi.

Misure Preventive e Protettive generali:

- 1) Dislocazione degli impianti di cantiere: misure organizzative;

Prescrizioni Organizzative:

Dislocazione degli impianti di cantiere. Le condutture aeree andranno posizionate nelle aree periferiche del cantiere, in modo da preservarle da urti e/o strappi; qualora ciò non fosse possibile andranno collocate ad una altezza tale da evitare contatti accidentali con i mezzi in manovra. Le condutture interrate andranno posizionate in maniera da essere protette da sollecitazioni meccaniche anomale o da strappi. A questo scopo dovranno essere posizionate ad una profondità non minore di 0,5 m od opportunamente protette meccanicamente, se questo non risultasse possibile. Il percorso delle condutture interrate deve essere segnalato in superficie tramite apposita segnaletica oppure utilizzando idonee reti indicatrici posizionate appena sotto la superficie del terreno in modo da prevenire eventuali pericoli di tranciamento durante l'esecuzione di scavi.

Rischi specifici:

- 1) Elettrocuzione;

Dislocazione delle zone di carico e scarico

Si rimanda al layout di cantiere allegato al presente PSC.

Misure Preventive e Protettive generali:

- 1) Dislocazione delle zone di carico e scarico: misure organizzative;

Prescrizioni Organizzative:

Dislocazione delle zone di carico e scarico. Le zone di carico e scarico andranno posizionate: **a)** nelle aree periferiche del cantiere, per non essere d'intralcio con le lavorazioni presenti; **b)** in prossimità degli accessi carrabili, per ridurre le interferenze dei mezzi di trasporto con le lavorazioni; **c)** in prossimità delle zone di stoccaggio, per ridurre i tempi di movimentazione dei carichi con la gru e il passaggio degli stessi su postazioni di lavoro fisse.

Rischi specifici:

- 1) Investimento, ribaltamento;
- 2) Caduta di materiale dall'alto o a livello;

Impianti di alimentazione (elettricità, acqua, ecc.)

Il cantiere dovrà essere dotato di impianto elettrico diramato dalla fornitura messa a disposizione dalla S.A.. A valle del punto di presa di tale fornitura dovrà essere installato un quadro elettrico generale certificato, dotato di dichiarazione di conformità e predisposto con le sicurezze elettriche previste dalle normative vigenti. A tale quadro dovranno essere collegati i quadretti secondari, anch'essi certificati e dotati delle sicurezze elettriche. Tutti gli elettrodomestici necessari alle lavorazioni dovranno essere collegati esclusivamente a tali elementi.

Misure Preventive e Protettive generali:

- 1) Impianto elettrico: misure organizzative;

Prescrizioni Organizzative:

Caratteristiche di sicurezza. Per la fornitura di energia elettrica al cantiere l'impresa deve rivolgersi all'ente distributore. Dal punto di consegna della fornitura ha inizio l'impianto elettrico di cantiere, che solitamente è composto da: quadri (generali e di settore); interruttori; cavi; apparecchi utilizzatori. Agli impianti elettrici dei servizi accessori quali baracche per uffici, mense, dormitori e servizi igienici non si applicano le norme specifiche previste per i cantieri.

Gruppo elettrogeno. Quando la rete elettrica del cantiere viene alimentata da proprio gruppo elettrogeno le masse metalliche del gruppo e delle macchine, apparecchiature, utensili serviti devono essere collegate elettricamente tra di loro e a terra.

Rete elettrica di terzi. Quando le macchine e le apparecchiature fisse, mobili, portatili e trasportabili sono alimentate, anziché

da una rete elettrica dell'impresa, da una rete di terzi, l'impresa stessa deve provvedere all'installazione dei dispositivi e degli impianti di protezione in modo da rendere la rete di alimentazione rispondente ai requisiti di sicurezza a meno che, prima della connessione, non venga effettuato un accertamento delle condizioni di sicurezza con particolare riferimento all'idoneità dei mezzi di connessione, delle linee, dei dispositivi di sicurezza e dell'efficienza del collegamento a terra delle masse metalliche. Tale accertamento può essere effettuato anche a cura del proprietario dell'impianto che ne dovrà rilasciare attestazione scritta all'impresa.

Dichiarazione di conformità. L'installatore è in ogni caso tenuto al rilascio della dichiarazione di conformità, integrata dagli allegati previsti dal D.M. 22 gennaio 2008, n. 37, che va conservata in copia in cantiere.

- 2) Impianto idrico: misure organizzative;

Prescrizioni Organizzative:

Caratteristiche di sicurezza. La distribuzione dell'acqua per usi lavorativi deve essere fatta in modo razionale, evitando in quanto possibile l'uso di recipienti improvvisati in cantiere. Le tubature devono essere ben raccordate tra loro e, se non interrate, devono risultare assicurate a parti stabili della costruzione o delle opere provvisorie. Si deve evitare il passaggio di tubature in corrispondenza dei conduttori o di altre componenti degli impianti elettrici. In corrispondenza dei punti di utilizzo devono essere installati idonei rubinetti e prese idriche; inoltre devono essere installati idonei sistemi per la raccolta dell'acqua in esubero o accidentalmente fuoriuscita.

Rischi specifici:

- 1) Elettrocuzione;

Impianti di terra e di protezione contro le scariche atmosferiche

Il cantiere dovrà essere dotato di impianto elettrico diramato dalla fornitura messa a disposizione dalla S.A.. A valle del punto di presa di tale fornitura dovrà essere installato un quadro elettrico generale certificato, dotato di dichiarazione di conformità e predisposto con le sicurezze elettriche previste dalle normative vigenti. A tale quadro dovranno essere collegati i quadretti secondari, anch'essi certificati e dotati delle sicurezze elettriche. Tutti gli elettrodomestici necessari alle lavorazioni dovranno essere collegati esclusivamente a tali elementi.

Misure Preventive e Protettive generali:

- 1) Impianto di terra: misure organizzative;

Prescrizioni Organizzative:

Caratteristiche di sicurezza. L'impianto di terra deve essere unico per l'intera area occupata dal cantiere e composto almeno da: elementi di dispersione; conduttori di terra; conduttori di protezione; collettore o nodo principale di terra; conduttori equipotenziali.

- 2) Impianto di protezione contro le scariche atmosferiche: misure organizzative;

Prescrizioni Organizzative:

Caratteristiche di sicurezza. Le strutture metalliche presenti in cantiere, quali ponteggi, gru, ecc, che superano le dimensioni limite per l'autoprotezione devono essere protette contro le scariche atmosferiche. L'impianto di protezione contro le scariche atmosferiche può utilizzare i dispersori previsti per l'opera finita; in ogni caso l'impianto di messa a terra nel cantiere deve essere unico.

Rischi specifici:

- 1) Elettrocuzione;

Recinzione del cantiere, accessi e segnalazioni

Tutte le aree di cantiere dovranno essere delimitate al fine di evitare l'accesso di personale non autorizzato. Per quanto le opere dovranno svolgersi in ambienti interni e confinati da murature, si dovranno predisporre, ove necessario, recinzioni temporanee realizzate con pannelli in rete elettrosaldata tipo defim dotate dei rispettivi piedi in calcestruzzo.

Misure Preventive e Protettive generali:

- 1) Recinzione del cantiere: misure organizzative;

Prescrizioni Organizzative:

Caratteristiche di sicurezza. L'area interessata dai lavori dovrà essere delimitata con una recinzione, di altezza non inferiore a quella richiesta dal locale regolamento edilizio, in grado di impedire l'accesso di estranei all'area delle lavorazioni: il sistema di confinamento scelto dovrà offrire adeguate garanzie di resistenza sia ai tentativi di superamento sia alle intemperie.

Servizi igienico-assistenziali

In accordo col Centro ASI si potranno eventualmente utilizzare i servizi igienici presenti all'interno dei locali oggetto di appalto. In ogni caso è prevista la fornitura di un box spogliatoio dotato di bagno e docce.

Misure Preventive e Protettive generali:

- 1) Servizi igienico-assistenziali: misure organizzative;

Prescrizioni Organizzative:

Servizi igienico-assistenziali. All'avvio del cantiere, qualora non esistano condizioni obiettive in relazione anche alla durata dei lavori o non esistano disponibilità in luoghi esterni al cantiere, devono essere impiantati e gestiti servizi igienico-assistenziali proporzionati al numero degli addetti che potrebbero averne necessità contemporaneamente. Le aree dovranno risultare il più possibile separate dai luoghi di lavoro, in particolare dalle zone operative più intense, o convenientemente protette dai rischi connessi con le attività lavorative. Le aree destinate allo scopo dovranno essere convenientemente attrezzate; sono da considerare in particolare: fornitura di acqua potabile, realizzazione di reti di scarico, fornitura di energia elettrica, vespaio e basamenti di appoggio e ancoraggio, sistemazione drenante dell'area circostante.

Viabilità principale di cantiere

La viabilità dei mezzi carrabili è soggetta alla viabilità interna del Centro.

Misure Preventive e Protettive generali:

- 1) Viabilità principale di cantiere: misure organizzative;

Prescrizioni Organizzative:

Accesso al cantiere. Per l'accesso al cantiere dei mezzi di lavoro devono essere predisposti percorsi e, ove occorrono mezzi di accesso controllati e sicuri, separati da quelli per i pedoni.

Regole di circolazione. All'interno del cantiere, la circolazione degli automezzi e delle macchine semoventi deve essere regolata con norme il più possibile simili a quelle della circolazione su strade pubbliche, la velocità deve essere limitata a seconda delle caratteristiche e condizioni dei percorsi e dei mezzi.

Caratteristiche di sicurezza. Le strade devono essere atte a resistere al transito dei mezzi di cui è previsto l'impiego, con pendenze e curve adeguate ed essere mantenute costantemente in condizioni soddisfacenti. La larghezza delle strade e delle rampe deve essere tale da consentire un franco di almeno 0,70 metri oltre la sagoma di ingombro massimo dei mezzi previsti. Qualora il franco venga limitato ad un solo lato, devono essere realizzate, nell'altro lato, piazzole o nicchie di rifugio ad intervalli non superiori a 20 metri una dall'altra.

Rischi specifici:

- 1) Investimento;

Zone di deposito attrezzature

Si rimanda al layout di cantiere allegato al presente PSC.

Misure Preventive e Protettive generali:

- 1) Zone di deposito attrezzature: misure organizzative;

Prescrizioni Organizzative:

Zone di deposito attrezzature. Le zone di deposito delle attrezzature di lavoro andranno differenziate per attrezzi e mezzi d'opera, posizionate in prossimità degli accessi dei lavoratori e comunque in maniera tale da non interferire con le lavorazioni presenti.

Rischi specifici:

- 1) Investimento, ribaltamento;
- 2) Caduta di materiale dall'alto o a livello;

Zone di stoccaggio dei rifiuti

Si rimanda al layout di cantiere allegato al presente PSC.

Misure Preventive e Protettive generali:

- 1) Zone di stoccaggio dei rifiuti: misure organizzative;

Prescrizioni Organizzative:

Zone di stoccaggio dei rifiuti. Le zone di stoccaggio dei rifiuti devono essere posizionate in aree periferiche del cantiere, in prossimità degli accessi carrabili. Inoltre, nel posizionamento di tali aree si è tenuto conto della necessità di preservare da polveri e esalazioni maleodoranti, sia i lavoratori presenti in cantiere, che gli insediamenti attigui al cantiere stesso.

Rischi specifici:

- 1) Investimento, ribaltamento;
- 2) Caduta di materiale dall'alto o a livello;

Zone di stoccaggio materiali

Si rimanda al layout di cantiere allegato al presente PSC.

Misure Preventive e Protettive generali:

- 1) Zone di stoccaggio materiali: misure organizzative;

Prescrizioni Organizzative:

Zone di stoccaggio materiali. Le zone di stoccaggio dei materiali devono essere identificate e organizzate tenendo conto della viabilità generale e della loro accessibilità. Particolare attenzione deve essere posta per la scelta dei percorsi per la movimentazione dei carichi che devono, quanto più possibile, evitare l'interferenza con zone in cui si svolgono lavorazioni. Le aree devono essere opportunamente spianate e drenate al fine di garantire la stabilità dei depositi. È vietato costituire depositi di materiali presso il ciglio degli scavi; qualora tali depositi siano necessari per le condizioni di lavoro, si deve provvedere alle necessarie puntellature o sostegno preventivo della corrispondente parete di scavo.

Rischi specifici:

- 1) Caduta di materiale dall'alto o a livello;
- 2) Investimento, ribaltamento;

Baracche

Si rimanda al layout di cantiere allegato al presente PSC.

Misure Preventive e Protettive generali:

- 1) Posti di lavoro: misure organizzative;

Prescrizioni Organizzative:

Porte di emergenza. 1) le porte di emergenza devono aprirsi verso l'esterno; 2) le porte di emergenza non devono essere chiuse in modo tale da non poter essere aperte facilmente e immediatamente da ogni persona che abbia bisogno di utilizzarle in caso di emergenza; 3) le porte scorrevoli e le porte a bussola sono vietate come porte di emergenza.

Areazione e temperatura. 1) ai lavoratori deve essere garantita una sufficiente e salubre quantità di aria; 2) qualora vengano impiegati impianti di condizionamento d'aria o di ventilazione meccanica, essi devono funzionare in modo tale che i lavoratori non vengano esposti a correnti d'aria moleste; 3) ogni deposito e accumulo di sporcizia che possono comportare immediatamente un rischio per la salute dei lavoratori a causa dell'inquinamento dell'aria respirata devono essere eliminati rapidamente; 4) durante il lavoro, la temperatura per l'organismo umano deve essere adeguata, tenuto conto dei metodi di lavoro applicati e delle sollecitazioni fisiche imposte ai lavoratori.

Illuminazione naturale e artificiale. I posti di lavoro devono disporre, nella misura del possibile, di sufficiente luce naturale ed essere dotati di dispositivi che consentano un'adeguata illuminazione artificiale per tutelare la sicurezza e la salute dei lavoratori.

Pavimenti, pareti e soffitti dei locali. 1) i pavimenti dei locali non devono presentare protuberanze, cavità o piani inclinati pericolosi; essi devono essere fissi, stabili e antisdruciolevoli; 2) le superfici dei pavimenti, delle pareti e dei soffitti nei locali devono essere tali da poter essere pulite e intonacate per ottenere condizioni appropriate di igiene; 3) le pareti trasparenti o traslucide, in particolare le pareti interamente vetrate nei locali o nei pressi dei posti di lavoro e delle vie di circolazione devono essere chiaramente segnalate ed essere costituite da materiali di sicurezza ovvero essere separate da detti posti di lavoro e vie di circolazione, in modo tale che i lavoratori non possano entrare in contatto con le pareti stesse, né essere feriti qualora vadano in frantumi.

Finestre e lucernari dei locali. 1) le finestre, i lucernari e i dispositivi di ventilazione devono poter essere aperti, chiusi, regolati e fissati dai lavoratori in maniera sicura. Quando sono aperti essi non devono essere posizionati in modo da costituire un pericolo per i lavoratori; 2) le finestre e i lucernari devono essere progettati in maniera congiunta con le attrezzature ovvero essere dotati di dispositivi che ne consentano la pulizia senza rischi per i lavoratori che effettuano questo lavoro nonché per i lavoratori presenti.

Porte e portoni. 1) La posizione, il numero, i materiali impiegati e le dimensioni delle porte e dei portoni sono determinati dalla natura e dall'uso dei locali; 2) un segnale deve essere apposto ad altezza d'uomo sulle porte trasparenti; 3) le porte ed i portoni a vento devono essere trasparenti o essere dotati di pannelli trasparenti; 4) quando le superfici trasparenti o traslucide delle porte e dei portoni non sono costituite da materiale di sicurezza e quando c'è da temere che i lavoratori possano essere feriti se una porta o un portone va in frantumi, queste superfici devono essere protette contro lo sfondamento.

Gabinetti

Si rimanda al layout di cantiere allegato al presente PSC.

Misure Preventive e Protettive generali:

- 1) Gabinetti: misure organizzative;

Prescrizioni Organizzative:

Caratteristiche di sicurezza. I locali che ospitano i lavabi devono essere dotati di acqua corrente, se necessario calda e di mezzi detergenti e per asciugarsi. I servizi igienici devono essere costruiti in modo da salvaguardare la decenza e mantenuti

puliti. I lavabi devono essere in numero minimo di uno ogni 5 lavoratori e 1 gabinetto ogni 10 lavoratori impegnati nel cantiere.

Bagni mobili chimici. Quando per particolari esigenze vengono utilizzati bagni mobili chimici, questi devono presentare caratteristiche tali da minimizzare il rischio sanitario per gli utenti.

Convenzione con strutture ricettive. In condizioni lavorative con mancanza di spazi sufficienti per l'allestimento dei servizi di cantiere, e in prossimità di strutture idonee aperte al pubblico, è consentito attivare delle convenzioni con tali strutture al fine di supplire all'eventuale carenza di servizi in cantiere: copia di tali convenzioni deve essere tenuta in cantiere ed essere portata a conoscenza dei lavoratori.

Riferimenti Normativi:

D.Lgs. 9 aprile 2008 n. 81, Allegato 13, Parte 2, Punto 3.

Locali per lavarsi

Si rimanda al layout di cantiere allegato al presente PSC.

Misure Preventive e Protettive generali:

- 1) Locali per lavarsi: misure organizzative;

Prescrizioni Organizzative:

Caratteristiche di sicurezza. I locali docce devono essere riscaldati nella stagione fredda, dotati di acqua calda e fredda e di mezzi detergenti e per asciugarsi ed essere mantenuti in buone condizioni di pulizia. Il numero minimo di docce è di uno ogni dieci lavoratori impegnati nel cantiere.

Riferimenti Normativi:

D.Lgs. 9 aprile 2008 n. 81, Allegato 13, Parte 2, Punto 2.

Ponti su cavalletti

Per l'esecuzione di parte delle lavorazioni si rende necessaria l'adozione di impalcati provvisori e ponti su cavalletti. La localizzazione di tali apprestamenti è diffusa in tutta l'area di cantiere.

Misure Preventive e Protettive generali:

- 1) Ponti su cavalletti: misure organizzative;

Prescrizioni Organizzative:

Caratteristiche di sicurezza: 1) i ponti su cavalletti sono piani di lavoro realizzati con tavole fissate su cavalletti di appoggio non collegati stabilmente fra loro; 2) i ponti su cavalletti devono essere allestiti con buon materiale e a regola d'arte ed essere conservati in efficienza per l'intera durata del lavoro; 3) non devono essere montati sugli impalcati dei ponteggi, possono essere usati solo per lavori da eseguirsi al suolo o all'interno degli edifici; 4) non devono avere altezza superiore a 2 metri; 5) i ponti su cavalletti non devono essere montati sugli impalcati dei ponteggi esterni; 6) i ponti su cavalletti non possono essere usati uno in sovrapposizione all'altro; 7) i montanti non devono essere realizzati con mezzi di fortuna, del tipo scale a pioli, pile di mattoni, sacchi di cemento o cavalletti improvvisati in cantiere.

Misure di prevenzione: 1) i piedi dei cavalletti devono poggiare sempre su pavimento solido e compatto; 2) la distanza massima fra due cavalletti può essere di m 3,60 se si usano tavole lunghe 4 metri con sezione trasversale minima di 30 cm di larghezza e 5 cm di spessore; 3) per evitare di sollecitare al limite le tavole che costituiscono il piano di lavoro queste devono poggiare sempre su tre cavalletti, obbligatori se si usano tavole lunghe 4 metri con larghezza minima di 20 cm e 5 cm di spessore; 4) la larghezza dell'impalcato non deve essere inferiore a 90 cm; 5) le tavole dell'impalcato devono risultare bene accostate fra loro, essere fissate ai cavalletti, non presentare parti a sbalzo superiori a 20 cm.

Riferimenti Normativi:

D.Lgs. 9 aprile 2008 n. 81, Allegato 18, Punto 2.2.2.

Rischi specifici:

- 1) Scivolamenti, cadute a livello;

Recinzioni di cantiere

Tutte le aree di cantiere dovranno essere delimitate al fine di evitare l'accesso di personale non autorizzato. Per quanto le opere dovranno svolgersi in ambienti interni e confinati da murature, si dovranno predisporre, ove necessario, recinzioni temporanee realizzate con pannelli in rete elettrosaldata tipo defim dotate dei rispettivi piedi in calcestruzzo.

Misure Preventive e Protettive generali:

- 1) Recinzione del cantiere: misure organizzative;

Prescrizioni Organizzative:

Caratteristiche di sicurezza. L'area interessata dai lavori dovrà essere delimitata con una recinzione, di altezza non inferiore a quella richiesta dal locale regolamento edilizio, in grado di impedire l'accesso di estranei all'area delle lavorazioni: il sistema di confinamento scelto dovrà offrire adeguate garanzie di resistenza sia ai tentativi di superamento sia alle intemperie.

Refettori

Le aree refettorio sono individuate all'interno della baracche di cantiere o in alternativa in convenzione con i locali bar/mensa del Centro.

Misure Preventive e Protettive generali:

- 1) Refettori: misure organizzative;

Prescrizioni Organizzative:

Caratteristiche di sicurezza. I cantieri in cui i lavoratori consumino sia pure un pasto sul luogo di lavoro devono essere provvisti di un locale da adibirsi a refettorio, mantenuto a cura dell'imprenditore in stato di scrupolosa pulizia, arredato con tavoli e sedili in numero adeguato e fornito di attrezzature per scaldare e conservare vivande in numero sufficiente.

Spogliatoi

Si rimanda al layout di cantiere allegato al presente PSC.

Misure Preventive e Protettive generali:

- 1) Spogliatoi: misure organizzative;

Prescrizioni Organizzative:

Caratteristiche di sicurezza. I locali spogliatoi devono disporre di adeguata aerazione, essere illuminati, ben difesi dalle intemperie, riscaldati durante la stagione fredda, muniti di sedili ed essere mantenuti in buone condizioni di pulizia. Gli spogliatoi devono essere dotati di attrezzature che consentano a ciascun lavoratore di chiudere a chiave i propri indumenti durante il tempo di lavoro. La superficie dei locali deve essere tale da consentire, una dislocazione delle attrezzature, degli arredi, dei passaggi e delle vie di uscita rispondenti a criteri di funzionalità e di ergonomia per la tutela e l'igiene dei lavoratori, e di chiunque acceda legittimamente ai locali stessi.

Trabattelli

Per l'esecuzione di parte delle lavorazioni si rende necessaria l'adozione di Trabattelli con altezza fino a 9m. La localizzazione di tali apprestamenti è diffusa in tutta l'area di cantiere.

Misure Preventive e Protettive generali:

- 1) Trabattelli: misure organizzative;

Prescrizioni Organizzative:

Caratteristiche di sicurezza: 1) i ponti a torre su ruote vanno realizzati a regola d'arte, utilizzando buon materiale, risultare idonei allo scopo ed essere mantenuti in efficienza per l'intera durata del lavoro; 2) la stabilità deve essere garantita anche senza la disattivazione delle ruote - prescindendo dal fatto che il ponte sia o meno ad elementi innestati - fino all'altezza e per l'uso cui possono essere adibiti; 3) nel caso in cui invece la stabilità non sia assicurata contemporaneamente alla mobilità - vale a dire che è necessario disattivare le ruote per garantire l'equilibrio del ponte - i ponti anche se su ruote rientrano nella disciplina relativa alla autorizzazione ministeriale, essendo assimilabili ai ponteggi metallici fissi; 4) devono avere una base sufficientemente ampia da resistere, con largo margine di sicurezza, ai carichi ed alle oscillazioni cui possono essere sottoposti durante gli spostamenti o per colpi di vento ed in modo che non possano essere ribaltati; 5) l'altezza massima consentita è di 15 metri, dal piano di appoggio all'ultimo piano di lavoro; i ponti fabbricati secondo le più recenti norme di buona tecnica possono raggiungere l'altezza di 12 metri se utilizzati all'interno degli edifici e 8 metri se utilizzati all'esterno degli stessi; 6) per quanto riguarda la portata, non possono essere previsti carichi inferiori a quelli di norma indicati per i ponteggi metallici destinati ai lavori di costruzione; 7) i ponti debbono essere usati esclusivamente per l'altezza per cui sono costruiti, senza aggiunte di sovrastrutture; 8) sull'elemento di base deve trovare spazio una targa riportante i dati e le caratteristiche salienti del ponte, nonché le indicazioni di sicurezza e d'uso di cui tenere conto.

Misure di prevenzione: 1) i ponti vanno corredati con piedi stabilizzatori; 2) il piano di scorrimento delle ruote deve risultare compatto e livellato; 3) col ponte in opera le ruote devono risultare sempre bloccate dalle due parti con idonei cunei, con stabilizzatori o sistemi equivalenti; 4) il ponte va corredato alla base di dispositivo per il controllo dell'orizzontalità; 5) per impedirne lo sfilo va previsto un dispositivo all'innesto degli elementi verticali, correnti e diagonali; 6) l'impalcato deve essere completo e ben fissato sugli appoggi; 7) il parapetto di protezione che delimita il piano di lavoro deve essere regolamentare e corredato sui quattro lati di tavola fermapiède alta almeno 20 cm o, se previsto dal costruttore, 15 cm; 8) per l'accesso ai vari piani di calpestio devono essere utilizzate scale a mano regolamentari. Se presentano lunghezza superiore ai 5 metri ed una inclinazione superiore a 75° vanno protette con paraschiena, salvo adottare un sistema di protezione contro le cadute dall'alto; 9) per l'accesso sono consentite botole di passaggio, purché richiudibili con coperchio praticabile; 10) all'esterno e per altezze considerevoli, i ponti vanno ancorati alla costruzione almeno ogni due piani.

Rischi specifici:

- 1) Caduta dall'alto;
- 2) Caduta di materiale dall'alto o a livello;

Uffici

Si rimanda al layout di cantiere allegato al presente PSC.

Misure Preventive e Protettive generali:

- 1) Posti di lavoro: misure organizzative;

Prescrizioni Organizzative:

Porte di emergenza. 1) le porte di emergenza devono aprirsi verso l'esterno; 2) le porte di emergenza non devono essere chiuse in modo tale da non poter essere aperte facilmente e immediatamente da ogni persona che abbia bisogno di utilizzarle in caso di emergenza; 3) le porte scorrevoli e le porte a bussola sono vietate come porte di emergenza.

Areazione e temperatura. 1) ai lavoratori deve essere garantita una sufficiente e salubre quantità di aria; 2) qualora vengano impiegati impianti di condizionamento d'aria o di ventilazione meccanica, essi devono funzionare in modo tale che i lavoratori non vengano esposti a correnti d'aria moleste; 3) ogni deposito e accumulo di sporcizia che possono comportare immediatamente un rischio per la salute dei lavoratori a causa dell'inquinamento dell'aria respirata devono essere eliminati rapidamente; 4) durante il lavoro, la temperatura per l'organismo umano deve essere adeguata, tenuto conto dei metodi di lavoro applicati e delle sollecitazioni fisiche imposte ai lavoratori.

Illuminazione naturale e artificiale. I posti di lavoro devono disporre, nella misura del possibile, di sufficiente luce naturale ed essere dotati di dispositivi che consentano un'adeguata illuminazione artificiale per tutelare la sicurezza e la salute dei lavoratori.

Pavimenti, pareti e soffitti dei locali. 1) i pavimenti dei locali non devono presentare protuberanze, cavità o piani inclinati pericolosi; essi devono essere fissi, stabili e antisdrucciolevoli; 2) le superfici dei pavimenti, delle pareti e dei soffitti nei locali devono essere tali da poter essere pulite e intonacate per ottenere condizioni appropriate di igiene; 3) le pareti trasparenti o traslucide, in particolare le pareti interamente vetrate nei locali o nei pressi dei posti di lavoro e delle vie di circolazione devono essere chiaramente segnalate ed essere costituite da materiali di sicurezza ovvero essere separate da detti posti di lavoro e vie di circolazione, in modo tale che i lavoratori non possano entrare in contatto con le pareti stesse, né essere feriti qualora vadano in frantumi.

Finestre e lucernari dei locali. 1) le finestre, i lucernari e i dispositivi di ventilazione devono poter essere aperti, chiusi, regolati e fissati dai lavoratori in maniera sicura. Quando sono aperti essi non devono essere posizionati in modo da costituire un pericolo per i lavoratori; 2) le finestre e i lucernari devono essere progettati in maniera congiunta con le attrezzature ovvero essere dotati di dispositivi che ne consentano la pulizia senza rischi per i lavoratori che effettuano questo lavoro nonché per i lavoratori presenti.

Porte e portoni. 1) La posizione, il numero, i materiali impiegati e le dimensioni delle porte e dei portoni sono determinati dalla natura e dall'uso dei locali; 2) un segnale deve essere apposto ad altezza d'uomo sulle porte trasparenti; 3) le porte ed i portoni a vento devono essere trasparenti o essere dotati di pannelli trasparenti; 4) quando le superfici trasparenti o traslucide delle porte e dei portoni non sono costituite da materiale di sicurezza e quando c'è da temere che i lavoratori possano essere feriti se una porta o un portone va in frantumi, queste superfici devono essere protette contro lo sfondamento.

Elevatori

Per l'esecuzione di parte delle lavorazioni si rende necessaria l'adozione di elevatori per il sollevamento in quota dei materiali. La localizzazione di tali apprestamenti è diffusa in tutta l'area di cantiere.

Misure Preventive e Protettive generali:

- 1) Elevatori: misure organizzative;

Prescrizioni Organizzative:

Caratteristiche di sicurezza. I montanti delle impalcature, quando gli apparecchi di sollevamento vengono fissati direttamente ad essi, devono essere rafforzati e controventati in modo da ottenere una solidità adeguata alle maggiori sollecitazioni a cui sono sottoposti. Nei ponti metallici i montanti, su cui sono applicati direttamente gli elevatori, devono essere di numero ampiamente sufficiente ed in ogni caso non minore di due. I bracci girevoli portanti le carrucole ed eventualmente gli argani degli elevatori devono essere assicurati ai montanti mediante staffe con bulloni a vite muniti di dado e contro dado; analogamente deve essere provveduto per le carrucole di rinvio delle funi ai piedi dei montanti quando gli argani sono installati a terra. Gli argani installati a terra, oltre ad essere saldamente ancorati, devono essere disposti in modo che la fune si svolga dalla parte inferiore del tamburo.

Rischi specifici:

- 1) Caduta di materiale dall'alto o a livello;

Impianto di adduzione di acqua

L'adduzione dell'acqua avverrà mediante collegamento alla rete di distribuzione del Centro.

Misure Preventive e Protettive generali:

- 1) Impianto idrico: misure organizzative;

Prescrizioni Organizzative:

Caratteristiche di sicurezza. La distribuzione dell'acqua per usi lavorativi deve essere fatta in modo razionale, evitando in quanto possibile l'uso di recipienti improvvisati in cantiere. Le tubature devono essere ben raccordate tra loro e, se non interrate, devono risultare assicurate a parti stabili della costruzione o delle opere provvisorie. Si deve evitare il passaggio di tubature in corrispondenza dei conduttori o di altre componenti degli impianti elettrici. In corrispondenza dei punti di utilizzo devono essere installati idonei rubinetti e prese idriche; inoltre devono essere installati idonei sistemi per la raccolta dell'acqua in esubero o accidentalmente fuoriuscita.

Impianto di adduzione di energia di qualsiasi tipo

L'adduzione della fornitura elettrica avverrà mediante collegamento alla rete di distribuzione del Centro, presumibilmente con derivazione dal quadro di piano più prossimo.

Misure Preventive e Protettive generali:

- 1) Impianto di energia di qualsiasi tipo: misure organizzative;

Prescrizioni Organizzative:

Caratteristiche di sicurezza. Le tubature devono essere ben raccordate tra loro e, se non interrate, devono risultare assicurate a parti stabili della costruzione o delle opere provvisorie. Si deve evitare il passaggio di tubature in corrispondenza dei conduttori o di altre componenti degli impianti elettrici.

Impianto di terra e di protezione contro le scariche atmosferiche

Il cantiere dovrà essere dotato di impianto elettrico diramato dalla fornitura messa a disposizione dalla S.A.. A valle del punto di presa di tale fornitura dovrà essere installato un quadro elettrico generale certificato, dotato di dichiarazione di conformità e predisposto con le sicurezze elettriche previste dalle normative vigenti. A tale quadro dovranno essere collegati i quadretti secondari, anch'essi certificati e dotati delle sicurezze elettriche. Tutti gli elettrodomestici necessari alle lavorazioni dovranno essere collegati esclusivamente a tali elementi.

Misure Preventive e Protettive generali:

- 1) Impianto di terra: misure organizzative;

Prescrizioni Organizzative:

Caratteristiche di sicurezza. L'impianto di terra deve essere unico per l'intera area occupata dal cantiere e composto almeno da: elementi di dispersione; conduttori di terra; conduttori di protezione; collettore o nodo principale di terra; conduttori equipotenziali.

- 2) Impianto di protezione contro le scariche atmosferiche: misure organizzative;

Prescrizioni Organizzative:

Caratteristiche di sicurezza. Le strutture metalliche presenti in cantiere, quali ponteggi, gru, ecc, che superano le dimensioni limite per l'autoprotezione devono essere protette contro le scariche atmosferiche. L'impianto di protezione contro le scariche atmosferiche può utilizzare i dispersori previsti per l'opera finita; in ogni caso l'impianto di messa a terra nel cantiere deve essere unico.

Rischi specifici:

- 1) Elettrocuzione;

Impianto elettrico di cantiere

Il cantiere dovrà essere dotato di impianto elettrico diramato dalla fornitura messa a disposizione dalla S.A.. A valle del punto di presa di tale fornitura dovrà essere installato un quadro elettrico generale certificato, dotato di dichiarazione di conformità e predisposto con le sicurezze elettriche previste dalle normative vigenti. A tale quadro dovranno essere collegati i quadretti secondari, anch'essi certificati e dotati delle sicurezze elettriche. Tutti gli elettrodomestici necessari alle lavorazioni dovranno essere collegati esclusivamente a tali elementi.

Misure Preventive e Protettive generali:

- 1) Impianto elettrico: misure organizzative;

Prescrizioni Organizzative:

Caratteristiche di sicurezza. Per la fornitura di energia elettrica al cantiere l'impresa deve rivolgersi all'ente distributore. Dal punto di consegna della fornitura ha inizio l'impianto elettrico di cantiere, che solitamente è composto da: quadri (generali e di settore); interruttori; cavi; apparecchi utilizzatori. Agli impianti elettrici dei servizi accessori quali baracche per uffici, mense, dormitori e servizi igienici non si applicano le norme specifiche previste per i cantieri.

Gruppo elettrogeno. Quando la rete elettrica del cantiere viene alimentata da proprio gruppo elettrogeno le masse metalliche del gruppo e delle macchine, apparecchiature, utensili serviti devono essere collegate elettricamente tra di loro e a terra.

Rete elettrica di terzi. Quando le macchine e le apparecchiature fisse, mobili, portatili e trasportabili sono alimentate, anziché da una rete elettrica dell'impresa, da una rete di terzi, l'impresa stessa deve provvedere all'installazione dei dispositivi e degli impianti di protezione in modo da rendere la rete di alimentazione rispondente ai requisiti di sicurezza a meno che, prima della

connessione, non venga effettuato un accertamento delle condizioni di sicurezza con particolare riferimento all'idoneità dei mezzi di connessione, delle linee, dei dispositivi di sicurezza e dell'efficienza del collegamento a terra delle masse metalliche. Tale accertamento può essere effettuato anche a cura del proprietario dell'impianto che ne dovrà rilasciare attestazione scritta all'impresa.

Dichiarazione di conformità. L'installatore è in ogni caso tenuto al rilascio della dichiarazione di conformità, integrata dagli allegati previsti dal D.M. 22 gennaio 2008, n. 37, che va conservata in copia in cantiere.

Rischi specifici:

- 1) Elettrocuzione;

Mezzi d'opera

Data la tipologia di cantiere, con sviluppo prevalentemente interno ad edificio esistente, non si necessita di particolari mezzi d'opera ad eccezione di autocarro con gru per il carico/scarico dei materiali e carrello elevatore per il sollevamento in quota.

Misure Preventive e Protettive generali:

- 1) Macchine: misure organizzative;

Prescrizioni Organizzative:

Verifiche sull'area di manovra. Prima di utilizzare la macchina accertarsi dell'esistenza di eventuali vincoli derivanti da ostacoli (in altezza ed in larghezza), limiti d'ingombro, ecc.. Evitare di far funzionare la macchina nelle immediate vicinanze di scarpate, sia che si trovino a valle che a monte della macchina. Predisporre idoneo "fermo meccanico", qualora si stazioni in prossimità di scarpate. Prima di movimentare la macchina accertarsi dell'esistenza di eventuali vincoli derivanti da limitazioni di carico (terreno, pavimentazioni, rampe, opere di sostegno), pendenza del terreno, ecc..

Rischi specifici:

- 1) Investimento, ribaltamento;

Seghe circolari

Per l'esecuzione di parte delle lavorazioni si rende necessaria l'adozione di seghe circolari fisse e portatili. La localizzazione di tali macchinari è diffusa in tutta l'area di cantiere.

Misure Preventive e Protettive generali:

- 1) Seghe circolari: misure organizzative;

Prescrizioni Organizzative:

Verifiche sull'area di ubicazione. Le verifiche preventive da eseguire sul terreno dove si dovrà installare la sega circolare sono: **a)** verifica della planarità; **b)** verifica della stabilità (non dovranno manifestarsi cedimenti sotto i carichi trasmessi dalla macchina); **c)** verifica del drenaggio (non dovranno constatarsi ristagni di acqua piovana alla base della macchina). Qualora venissero aperti scavi in prossimità della macchina, si dovrà provvedere ad una loro adeguata armatura.

Protezione da cadute dall'alto. Se la postazione di lavoro è soggetta al raggio d'azione della gru o di altri mezzi di sollevamento, ovvero se si trova nelle immediate vicinanze di opere in costruzione, occorre che sia protetta da robusti impalcati soprastanti, la cui altezza non superi i 3 metri.

Area di lavoro. Intorno alla sega circolare devono essere previsti adeguati spazi per la sistemazione del materiale lavorato e da lavorare, nonché per l'allontanamento dei residui delle lavorazioni (segatura e trucioli). In prossimità della sega circolare essere posizionato un cartello con l'indicazione delle principali norme di utilizzazione e di sicurezza della stessa.

Rischi specifici:

- 1) Caduta di materiale dall'alto o a livello;

Aree per deposito manufatti (scoperta)

Si rimanda al layout di cantiere allegato al presente PSC.

Misure Preventive e Protettive generali:

- 1) Zone di stoccaggio materiali: misure organizzative;

Prescrizioni Organizzative:

Zone di stoccaggio materiali. Le zone di stoccaggio dei materiali devono essere identificate e organizzate tenendo conto della viabilità generale e della loro accessibilità. Particolare attenzione deve essere posta per la scelta dei percorsi per la movimentazione dei carichi che devono, quanto più possibile, evitare l'interferenza con zone in cui si svolgano lavorazioni. Le aree devono essere opportunamente spianate e drenate al fine di garantire la stabilità dei depositi. È vietato costituire depositi di materiali presso il ciglio degli scavi; qualora tali depositi siano necessari per le condizioni di lavoro, si deve provvedere alle necessarie puntellature o sostegno preventivo della corrispondente parete di scavo.

Rischi specifici:

- 1) Caduta di materiale dall'alto o a livello;
- 2) Investimento, ribaltamento;

Depositi manufatti (coperti)

Si rimanda al layout di cantiere allegato al presente PSC.

Misure Preventive e Protettive generali:

- 1) Zone di stoccaggio materiali: misure organizzative;

Prescrizioni Organizzative:

Zone di stoccaggio materiali. Le zone di stoccaggio dei materiali devono essere identificate e organizzate tenendo conto della viabilità generale e della loro accessibilità. Particolare attenzione deve essere posta per la scelta dei percorsi per la movimentazione dei carichi che devono, quanto più possibile, evitare l'interferenza con zone in cui si svolgano lavorazioni. Le aree devono essere opportunamente spianate e drenate al fine di garantire la stabilità dei depositi. È vietato costituire depositi di materiali presso il ciglio degli scavi; qualora tali depositi siano necessari per le condizioni di lavoro, si deve provvedere alle necessarie puntellature o sostegno preventivo della corrispondente parete di scavo.

Rischi specifici:

- 1) Caduta di materiale dall'alto o a livello;
- 2) Investimento, ribaltamento;

Viabilità automezzi e pedonale

La viabilità pedonale è soggetta alla viabilità interna del Centro.

Misure Preventive e Protettive generali:

- 1) Viabilità principale di cantiere: misure organizzative;

Prescrizioni Organizzative:

Accesso al cantiere. Per l'accesso al cantiere dei mezzi di lavoro devono essere predisposti percorsi e, ove occorrono mezzi di accesso controllati e sicuri, separati da quelli per i pedoni.

Regole di circolazione. All'interno del cantiere, la circolazione degli automezzi e delle macchine semoventi deve essere regolata con norme il più possibile simili a quelle della circolazione su strade pubbliche, la velocità deve essere limitata a seconda delle caratteristiche e condizioni dei percorsi e dei mezzi.

Caratteristiche di sicurezza. Le strade devono essere atte a resistere al transito dei mezzi di cui è previsto l'impiego, con pendenze e curve adeguate ed essere mantenute costantemente in condizioni soddisfacenti. La larghezza delle strade e delle rampe deve essere tale da consentire un franco di almeno 0,70 metri oltre la sagoma di ingombro massimo dei mezzi previsti. Qualora il franco venga limitato ad un solo lato, devono essere realizzate, nell'altro lato, piazzole o nicchie di rifugio ad intervalli non superiori a 20 metri una dall'altra.

- 2) Percorsi pedonali: misure organizzative;

Prescrizioni Organizzative:

Caratteristiche di sicurezza. I viottoli e le scale con gradini ricavati nel terreno devono essere provvisti di parapetto nei tratti prospicienti il vuoto quando il dislivello superi i due metri. Le alzate dei gradini ricavati nel terreno friabile devono essere sostenute, ove occorra, con tavole e paletti robusti.

Rischi specifici:

- 1) Investimento;
- 2) Caduta dall'alto;
- 3) Scivolamenti, cadute a livello;

Attrezzature per il primo soccorso

La cassetta di primo soccorso dovrà essere custodita nella baracca del capocantiere a disposizione di tutte le maestranze in caso di emergenze. Sulla baracca dovrà essere apposto il relativo adesivo informativo a beneficio di tutti.

Misure Preventive e Protettive generali:

- 1) Servizi sanitari: contenuto pacchetto di medicazione;

Prescrizioni Organizzative:

Contenuto del pacchetto di medicazione. Il pacchetto di medicazione, deve contenere almeno: **1)** due paia di guanti sterili monouso; **2)** un flacone di soluzione cutanea di iodopovidone al 10% di iodio da 125 ml; **3)** un flacone di soluzione fisiologica (sodio cloruro 0,9%) da 250 ml; **4)** una compressa di garza sterile 18 x 40 in busta singola; **5)** tre compresse di garza sterile 10 x 10 in buste singole; **6)** una pinzetta da medicazione sterile monouso; **7)** una confezione di cotone idrofilo; **8)** una confezione di cerotti di varie misure pronti all'uso; **9)** un rotolo di cerotto alto 2,5 cm; **10)** un rotolo di benda orlata alta

10 cm; **11)** un paio di forbici; **12)** un laccio emostatico; **13)** una confezione di ghiaccio pronto uso; **14)** un sacchetto monouso per la raccolta di rifiuti sanitari; **15)** istruzioni sul modo di usare i presidi suddetti e di prestare i primi soccorsi in attesa del servizio di emergenza.

- 2) Servizi sanitari: contenuto cassetta di pronto soccorso;

Prescrizioni Organizzative:

Contenuto cassetta di pronto soccorso. La cassetta di pronto soccorso, deve contenere almeno: **1)** cinque paia di guanti sterili monouso; **2)** una visiera paraschizzi; **3)** un flacone di soluzione cutanea di iodopovidone al 10% di iodio da 1 litro; **4)** tre flaconi di soluzione fisiologica (sodio cloruro 0,9%) da 500 ml; **5)** dieci compresse di garza sterile 10 x 10 in buste singole; **6)** due compresse di garza sterile 18 x 40 in buste singole; **7)** due teli sterili monouso; **8)** due pinzette da medicazione sterile monouso; **9)** una confezione di rete elastica di misura media; **10)** una confezione di cotone idrofilo; **11)** due confezioni di cerotti di varie misure pronti all'uso; **12)** due rotoli di cerotto alto 2,5 cm; **13)** un paio di forbici; **14)** tre lacci emostatici; **15)** due confezioni di ghiaccio pronto uso; **16)** due sacchetti monouso per la raccolta di rifiuti sanitari; **17)** un termometro; **18)** un apparecchio per la misurazione della pressione arteriosa.

Illuminazione di emergenza

L'illuminazione di cantiere dovrà prevedere anche la fornitura di lampade di emergenza.

Misure Preventive e Protettive generali:

- 1) Illuminazione di emergenza: misure organizzative;

Prescrizioni Organizzative:

Illuminazione di emergenza. Quando l'abbandono imprevedibile ed immediato del governo delle macchine o degli apparecchi sia di pregiudizio per la sicurezza delle persone o degli impianti; quando si lavorino o siano depositate materie esplodenti o infiammabili, l'illuminazione sussidiaria deve essere fornita con mezzi di sicurezza atti ad entrare immediatamente in funzione in caso di necessità e a garantire una illuminazione sufficiente per intensità, durata, per numero e distribuzione delle sorgenti luminose, nei luoghi nei quali la mancanza di illuminazione costituirebbe pericolo. Se detti mezzi non sono costruiti in modo da entrare automaticamente in funzione, i dispositivi di accensione devono essere a facile portata di mano e le istruzioni sull'uso dei mezzi stessi devono essere rese manifeste al personale mediante appositi avvisi.

Mezzi estinguenti

E' prevista la fornitura di estintori a polvere ed a CO2 dislocati nelle varie aree di cantiere ed a disposizione degli addetti antincendio.

Misure Preventive e Protettive generali:

- 1) Mezzi estinguenti: misure organizzative;

Prescrizioni Organizzative:

Mezzi estinguenti. Devono essere predisposti mezzi ed impianti di estinzione idonei in rapporto alle particolari condizioni in cui possono essere usati, in essi compresi gli apparecchi estintori portatili o carrellati di primo intervento. Detti mezzi ed impianti devono essere mantenuti in efficienza e controllati almeno una volta ogni sei mesi da personale esperto.

Segnaletica di sicurezza

All'esterno delle recinzioni di cantiere dovranno essere apposte le opportune cartellonistiche di sicurezza ed il cartello di cantiere contenente le informazioni ed i riferimenti in caso di necessità ed emergenza.

Misure Preventive e Protettive generali:

- 1) Segnaletica di sicurezza: misure organizzative;

Prescrizioni Organizzative:

Segnaletica di sicurezza. Quando risultano rischi che non possono essere evitati o sufficientemente limitati con misure, metodi, o sistemi di organizzazione del lavoro, o con mezzi tecnici di protezione collettiva, il datore di lavoro fa ricorso alla segnaletica di sicurezza, allo scopo di: **a)** avvertire di un rischio o di un pericolo le persone esposte; **b)** vietare comportamenti che potrebbero causare pericolo; **c)** prescrivere determinati comportamenti necessari ai fini della sicurezza; **d)** fornire indicazioni relative alle uscite di sicurezza o ai mezzi di soccorso o di salvataggio; **e)** fornire altre indicazioni in materia di prevenzione e sicurezza.

Servizi di gestione delle emergenze

La gestione delle emergenze è demandata agli addetti alla gestione delle emergenze individuati dalle varie imprese e dotati di idonea formazione. Si rimanda al coordinamento a cura del CSE le modalità di gestione delle emergenze.

Misure Preventive e Protettive generali:

1) Servizi di gestione delle emergenze: misure organizzative;

Prescrizioni Organizzative:

Servizi di gestione delle emergenze. Il datore di lavoro dell'impresa appaltatrice deve: **1)** organizzare i necessari rapporti con i servizi pubblici competenti in materia di primo soccorso, salvataggio, lotta antincendio e gestione dell'emergenza; **2)** designare preventivamente i lavoratori incaricati alla gestione delle emergenze; **3)** informare tutti i lavoratori che possono essere esposti a un pericolo grave e immediato circa le misure predisposte e i comportamenti da adottare; **4)** programmare gli interventi, prendere i provvedimenti e dare istruzioni affinché i lavoratori, in caso di pericolo grave e immediato che non può essere evitato, possano cessare la loro attività, o mettersi al sicuro, abbandonando immediatamente il luogo di lavoro; **5)** adottare i provvedimenti necessari affinché qualsiasi lavoratore, in caso di pericolo grave ed immediato per la propria sicurezza o per quella di altre persone e nell'impossibilità di contattare il competente superiore gerarchico, possa prendere le misure adeguate per evitare le conseguenze di tale pericolo, tenendo conto delle sue conoscenze e dei mezzi tecnici disponibili; **6)** garantire la presenza di mezzi di estinzione idonei alla classe di incendio ed al livello di rischio presenti sul luogo di lavoro, tenendo anche conto delle particolari condizioni in cui possono essere usati.

SEGNALETICA GENERALE PREVISTA NEL CANTIERE

LAVORAZIONI e loro INTERFERENZE

Individuazione, analisi e valutazione dei rischi concreti

(punto 2.1.2, lettera c, Allegato XV del D.Lgs. 81/2008 e s.m.i.)

Scelte progettuali ed organizzative, procedure, misure preventive e protettive

(punto 2.1.2, lettera d, punto 3, Allegato XV del D.Lgs. 81/2008 e s.m.i.)

Apprestamenti del cantiere

La Lavorazione è suddivisa nelle seguenti Fasi e Sottofasi:

Allestimento di depositi, zone per lo stoccaggio dei materiali e per gli impianti fissi

Allestimento di servizi igienico-assistenziali del cantiere

Allestimento di servizi sanitari del cantiere

Allestimento di depositi, zone per lo stoccaggio dei materiali e per gli impianti fissi (fase)

Allestimento di depositi per materiali e attrezzature, zone scoperte per lo stoccaggio dei materiali e zone per l'installazione di impianti fissi di cantiere.

Macchine utilizzate:

- 1) Autocarro;
- 2) Autogru.

Rischi generati dall'uso delle macchine:

Cesoamenti, stritolamenti; Getti, schizzi; Inalazione polveri, fibre; Rumore; Incendi, esplosioni; Investimento, ribaltamento; Urti, colpi, impatti, compressioni; Vibrazioni; Caduta di materiale dall'alto o a livello; Elettrocuzione; Punture, tagli, abrasioni.

Lavoratori impegnati:

- 1) Addetto all'allestimento di depositi, zone per lo stoccaggio dei materiali e per gli impianti fissi;

Misure Preventive e Protettive, aggiuntive a quelle riportate nell'apposito successivo capitolo:

- a) DPI: addetto all'allestimento di depositi, zone per lo stoccaggio dei materiali e per gli impianti fissi;

Prescrizioni Organizzative:

Devono essere forniti: a) casco; b) occhiali protettivi; c) guanti; d) calzature di sicurezza; e) indumenti protettivi.

Riferimenti Normativi:

D.Lgs. 9 aprile 2008 n. 81, Art. 75.

Rischi a cui è esposto il lavoratore:

- a) Caduta di materiale dall'alto o a livello;

Attrezzi utilizzati dal lavoratore:

- a) Attrezzi manuali;
- b) Scala semplice;
- c) Sega circolare;
- d) Smerigliatrice angolare (flessibile);
- e) Trapano elettrico;

Rischi generati dall'uso degli attrezzi:

Punture, tagli, abrasioni; Urti, colpi, impatti, compressioni; Caduta dall'alto; Movimentazione manuale dei carichi; Elettrocuzione; Inalazione polveri, fibre; Rumore; Scivolamenti, cadute a livello; Vibrazioni.

Allestimento di servizi igienico-assistenziali del cantiere (fase)

Allestimento di servizi igienico-sanitari in strutture prefabbricate appositamente approntate.

Macchine utilizzate:

- 1) Autocarro;
- 2) Autogru.

Rischi generati dall'uso delle macchine:

Cesoamenti, stritolamenti; Getti, schizzi; Inalazione polveri, fibre; Rumore; Incendi, esplosioni; Investimento,

ribaltamento; Urti, colpi, impatti, compressioni; Vibrazioni; Caduta di materiale dall'alto o a livello; Elettrocuzione; Punture, tagli, abrasioni.

Lavoratori impegnati:

- 1) Addetto all'allestimento di servizi igienico-assistenziali del cantiere;

Misure Preventive e Protettive, aggiuntive a quelle riportate nell'apposito successivo capitolo:

- a) DPI: addetto all'allestimento di servizi igienico-assistenziali del cantiere;

Prescrizioni Organizzative:

Devono essere forniti: a) casco; b) occhiali protettivi; c) guanti; d) calzature di sicurezza; e) indumenti protettivi.

Riferimenti Normativi:

D.Lgs. 9 aprile 2008 n. 81, Art. 75.

Rischi a cui è esposto il lavoratore:

- a) Caduta di materiale dall'alto o a livello;

Attrezzi utilizzati dal lavoratore:

- a) Attrezzi manuali;
- b) Scala semplice;
- c) Sega circolare;
- d) Smerigliatrice angolare (flessibile);
- e) Trapano elettrico;

Rischi generati dall'uso degli attrezzi:

Punture, tagli, abrasioni; Urti, colpi, impatti, compressioni; Caduta dall'alto; Movimentazione manuale dei carichi; Elettrocuzione; Inalazione polveri, fibre; Rumore; Scivolamenti, cadute a livello; Vibrazioni.

Allestimento di servizi sanitari del cantiere (fase)

Allestimento di servizi sanitari costituiti dai locali necessari all'attività di primo soccorso in cantiere.

Macchine utilizzate:

- 1) Autocarro;
- 2) Autogru.

Rischi generati dall'uso delle macchine:

Cesoamenti, stritolamenti; Getti, schizzi; Inalazione polveri, fibre; Rumore; Incendi, esplosioni; Investimento, ribaltamento; Urti, colpi, impatti, compressioni; Vibrazioni; Caduta di materiale dall'alto o a livello; Elettrocuzione; Punture, tagli, abrasioni.

Lavoratori impegnati:

- 1) Addetto all'allestimento di servizi sanitari del cantiere;

Misure Preventive e Protettive, aggiuntive a quelle riportate nell'apposito successivo capitolo:

- a) DPI: addetto all'allestimento di servizi sanitari del cantiere;

Prescrizioni Organizzative:

Devono essere forniti: a) casco; b) occhiali protettivi; c) guanti; d) calzature di sicurezza; e) indumenti protettivi.

Riferimenti Normativi:

D.Lgs. 9 aprile 2008 n. 81, Art. 75.

Rischi a cui è esposto il lavoratore:

- a) Caduta di materiale dall'alto o a livello;

Attrezzi utilizzati dal lavoratore:

- a) Attrezzi manuali;
- b) Scala semplice;
- c) Sega circolare;
- d) Smerigliatrice angolare (flessibile);
- e) Trapano elettrico;

Rischi generati dall'uso degli attrezzi:

Punture, tagli, abrasioni; Urti, colpi, impatti, compressioni; Caduta dall'alto; Movimentazione manuale dei carichi; Elettrocuzione; Inalazione polveri, fibre; Rumore; Scivolamenti, cadute a livello; Vibrazioni.

Impianti temporanei

La Lavorazione è suddivisa nelle seguenti Fasi e Sottofasi:

Allestimento e disallestimento di impianto elettrico

Allestimento e disallestimento di impianto audio

Allestimento e disallestimento di impianto luci

Allestimento e disallestimento di impianto elettrico (fase)

Allestimento e disallestimento di impianto elettrico per manifestazioni fieristiche e spettacoli musicali, cinematografici e teatrali mediante la posa di distribuzione elettrica, forza motrice, illuminazione, quadri elettrici, canalizzazioni e passacavi, gruppi elettrogeni, ecc.

Lavoratori impegnati:

- 1) Addetto all'allestimento e disallestimento di impianto elettrico;

Misure Preventive e Protettive, aggiuntive a quelle riportate nell'apposito successivo capitolo:

- a) DPI: addetto all'allestimento e disallestimento di impianto elettrico;

Prescrizioni Organizzative:

Devono essere forniti: a) casco; b) guanti; c) calzature di sicurezza; d) attrezzature anticaduta.

Riferimenti Normativi:

D.Lgs. 9 aprile 2008 n. 81, Art. 75.

Rischi a cui è esposto il lavoratore:

- a) Caduta dall'alto;
- b) Caduta di materiale dall'alto o a livello;
- c) Elettrocuzione;

Attrezzi utilizzati dal lavoratore:

- a) Attrezzi manuali;
- b) Ponteggio mobile o trabattello;
- c) Scala doppia;
- d) Scala semplice;

Rischi generati dall'uso degli attrezzi:

Punture, tagli, abrasioni; Urti, colpi, impatti, compressioni; Caduta dall'alto; Caduta di materiale dall'alto o a livello; Cesoamenti, stritolamenti; Movimentazione manuale dei carichi.

Allestimento e disallestimento di impianto audio (fase)

Allestimento e disallestimento di impianto audio per manifestazioni fieristiche e spettacoli musicali, cinematografici e teatrali mediante la posa in opera di casse acustiche, diffusori, mixer, processori audio, microfoni e radiomicrofoni, ecc.

Lavoratori impegnati:

- 1) Addetto all'allestimento e disallestimento di impianto audio;

Misure Preventive e Protettive, aggiuntive a quelle riportate nell'apposito successivo capitolo:

- a) DPI: addetto all'allestimento e disallestimento di impianto audio;

Prescrizioni Organizzative:

Devono essere forniti: a) casco; b) guanti; c) calzature di sicurezza; d) attrezzatura anticaduta.

Riferimenti Normativi:

D.Lgs. 9 aprile 2008 n. 81, Art. 75.

Rischi a cui è esposto il lavoratore:

- a) Caduta dall'alto;
- b) Caduta di materiale dall'alto o a livello;

Attrezzi utilizzati dal lavoratore:

- a) Attrezzi manuali;
- b) Ponteggio mobile o trabattello;
- c) Scala doppia;
- d) Scala semplice;

Rischi generati dall'uso degli attrezzi:

Punture, tagli, abrasioni; Urti, colpi, impatti, compressioni; Caduta dall'alto; Caduta di materiale dall'alto o a livello; Cesoamenti, stritolamenti; Movimentazione manuale dei carichi.

Allestimento e disallestimento di impianto luci (fase)

Allestimento e disallestimento di impianto luci per manifestazioni fieristiche e spettacoli musicali, cinematografici e teatrali mediante la posa di fari teatrali, fari studio, fari moda, cambiaccolori, macchine fumo ed effetti speciali, fari d'ambiente, led, fari architettonici, illuminazione fissa e provvisoria, ecc.

Lavoratori impegnati:

- 1) Addetto all'allestimento e disallestimento di impianto luci;
Misure Preventive e Protettive, aggiuntive a quelle riportate nell'apposito successivo capitolo:
a) DPI: addetto all'allestimento e disallestimento di impianto luci;

Prescrizioni Organizzative:

Devono essere forniti: **a)** casco; **b)** guanti; **c)** calzature di sicurezza; **d)** attrezzatura anticaduta.

Riferimenti Normativi:

D.Lgs. 9 aprile 2008 n. 81, Art. 75.

Rischi a cui è esposto il lavoratore:

- a) Caduta dall'alto;
b) Caduta di materiale dall'alto o a livello;
c) Elettrocuzione;

Attrezzi utilizzati dal lavoratore:

- a) Attrezzi manuali;
b) Ponteggio mobile o trabattello;
c) Scala doppia;
d) Scala semplice;

Rischi generati dall'uso degli attrezzi:

Punture, tagli, abrasioni; Urti, colpi, impatti, compressioni; Caduta dall'alto; Caduta di materiale dall'alto o a livello; Cesoamenti, stritolamenti; Movimentazione manuale dei carichi.

Allestimento e disallestimento di impianto video (fase)

Allestimento e disallestimento di impianto video per manifestazioni fieristiche e spettacoli musicali, cinematografici e teatrali mediante la posa di videoproiettori, schermi, monitor TV, videocamere, ecc.

Lavoratori impegnati:

- 1) Addetto all'allestimento e disallestimento di impianto video.;
Misure Preventive e Protettive, aggiuntive a quelle riportate nell'apposito successivo capitolo:
a) DPI: addetto all'allestimento e disallestimento di impianto video;

Prescrizioni Organizzative:

Devono essere forniti: **a)** casco; **b)** guanti; **c)** calzature di sicurezza; **d)** attrezzatura anticaduta.

Riferimenti Normativi:

D.Lgs. 9 aprile 2008 n. 81, Art. 75.

Rischi a cui è esposto il lavoratore:

- a) Caduta dall'alto;
b) Caduta di materiale dall'alto o a livello;

Attrezzi utilizzati dal lavoratore:

- a) Attrezzi manuali;
b) Ponteggio mobile o trabattello;
c) Scala doppia;
d) Scala semplice;

Rischi generati dall'uso degli attrezzi:

Punture, tagli, abrasioni; Urti, colpi, impatti, compressioni; Caduta dall'alto; Caduta di materiale dall'alto o a livello; Cesoamenti, stritolamenti; Movimentazione manuale dei carichi.

Smobilizzo del cantiere

Smobilizzo del cantiere realizzato attraverso lo smontaggio delle postazioni di lavoro fisse, di tutti gli impianti di cantiere, delle opere provvisorie e di protezione e della recinzione posta in opera all'insediamento del cantiere stesso.

Macchine utilizzate:

- 1) Autocarro;
2) Autogru.

Rischi generati dall'uso delle macchine:

Cesoamenti, stritolamenti; Getti, schizzi; Inalazione polveri, fibre; Rumore; Incendi, esplosioni; Investimento, ribaltamento; Urti, colpi, impatti, compressioni; Vibrazioni; Caduta di materiale dall'alto o a livello; Elettrocuzione; Punture, tagli, abrasioni.

Lavoratori impegnati:

- 1) Addetto allo smobilizzo del cantiere;
Misure Preventive e Protettive, aggiuntive a quelle riportate nell'apposito successivo capitolo:
a) DPI: addetto allo smobilizzo del cantiere;

Rischi a cui è esposto il lavoratore:

- a) Caduta di materiale dall'alto o a livello;

Attrezzi utilizzati dal lavoratore:

- a) Attrezzi manuali;
b) Scala doppia;
c) Scala semplice;
d) Smerigliatrice angolare (flessibile);
e) Trapano elettrico;

Rischi generati dall'uso degli attrezzi:

Punture, tagli, abrasioni; Urti, colpi, impatti, compressioni; Caduta dall'alto; Cesoiamenti, stritolamenti; Movimentazione manuale dei carichi; Elettrocuzione; Inalazione polveri, fibre; Rumore; Vibrazioni.

Opere in cartongesso

La Lavorazione è suddivisa nelle seguenti Fasi e Sottofasi:

Applicazione interna di pannelli isolanti su superfici orizzontali

Realizzazione di contropareti e controsoffitti

Realizzazione di pareti divisorie interne in cartongesso

Applicazione interna di pannelli isolanti su superfici orizzontali (fase)

Applicazione, su superfici interne orizzontali precedentemente trattate (pulizia, verifica ed eventuale ripristino della planarità, applicazione di rasante), di pannelli isolanti mediante collanti e tasselli e dei relativi pezzi speciali, come profilati in alluminio per la realizzazione di bordi o paraspigoli.

Lavoratori impegnati:

- 1) Addetto all'applicazione interna di pannelli isolanti su superfici orizzontali;

Misure Preventive e Protettive, aggiuntive a quelle riportate nell'apposito successivo capitolo:

- a) DPI: addetto all'applicazione interna di pannelli isolanti su superfici orizzontali;

Rischi a cui è esposto il lavoratore:

- a) Caduta di materiale dall'alto o a livello;

Attrezzi utilizzati dal lavoratore:

- a) Attrezzi manuali;
b) Ponte su cavalletti;
c) Ponteggio mobile o trabattello;
d) Seghetto alternativo;

Rischi generati dall'uso degli attrezzi:

Punture, tagli, abrasioni; Urti, colpi, impatti, compressioni; Scivolamenti, cadute a livello; Caduta dall'alto; Caduta di materiale dall'alto o a livello; Elettrocuzione; Inalazione polveri, fibre; Rumore; Vibrazioni.

Realizzazione di contropareti e controsoffitti (fase)

Realizzazione di contropareti e/o controsoffitti.

Lavoratori impegnati:

- 1) Addetto alla realizzazione di contropareti e controsoffitti;

Misure Preventive e Protettive, aggiuntive a quelle riportate nell'apposito successivo capitolo:

- a) DPI: addetto alla realizzazione di contropareti e controsoffitti;

Rischi a cui è esposto il lavoratore:

- a) Caduta di materiale dall'alto o a livello;
- b) M.M.C. (sollevamento e trasporto);

Attrezzi utilizzati dal lavoratore:

- a) Attrezzi manuali;
- b) Ponte su cavalletti;
- c) Scala semplice;
- d) Taglierina elettrica;

Rischi generati dall'uso degli attrezzi:

Punture, tagli, abrasioni; Urti, colpi, impatti, compressioni; Scivolamenti, cadute a livello; Caduta dall'alto; Movimentazione manuale dei carichi; Rumore; Vibrazioni.

Realizzazione di pareti divisorie interne in cartongesso (fase)

Realizzazione di pareti divisorie interne in cartongesso.

Lavoratori impegnati:

- 1) Addetto alla realizzazione di pareti divisorie interne in cartongesso;

Misure Preventive e Protettive, aggiuntive a quelle riportate nell'apposito successivo capitolo:

- a) DPI: addetto alla realizzazione di pareti divisorie interne in cartongesso;

Prescrizioni Organizzative:

Devono essere forniti: a) casco; b) otoprotettori; c) occhiali protettivi; d) guanti; e) calzature di sicurezza; f) indumenti protettivi.

Riferimenti Normativi:

D.Lgs. 9 aprile 2008 n. 81, Art. 75.

Rischi a cui è esposto il lavoratore:

- a) Caduta di materiale dall'alto o a livello;
- b) M.M.C. (sollevamento e trasporto);

Attrezzi utilizzati dal lavoratore:

- a) Attrezzi manuali;
- b) Ponte su cavalletti;
- c) Scala semplice;
- d) Taglierina elettrica;

Rischi generati dall'uso degli attrezzi:

Punture, tagli, abrasioni; Urti, colpi, impatti, compressioni; Scivolamenti, cadute a livello; Caduta dall'alto; Movimentazione manuale dei carichi; Rumore; Vibrazioni.

Demolizioni e rimozioni

La Lavorazione è suddivisa nelle seguenti Fasi e Sottofasi:

Rimozione di recinzioni e cancelli

Rimozione di pavimento in materie plastiche

Rimozione di recinzioni e cancelli (fase)

Rimozione di recinzioni e cancelli. Durante la fase lavorativa si prevede il trasporto del materiale di risulta, la cernita e l'accatastamento dei materiali eventualmente recuperabili.

Macchine utilizzate:

- 1) Autocarro.

Rischi generati dall'uso delle macchine:

Cesoamenti, stritolamenti; Getti, schizzi; Inalazione polveri, fibre; Rumore; Incendi, esplosioni; Investimento, ribaltamento; Urti, colpi, impatti, compressioni; Vibrazioni.

Lavoratori impegnati:

- 1) Addetto alla rimozione di recinzioni e cancelli;

Misure Preventive e Protettive, aggiuntive a quelle riportate nell'apposito successivo capitolo:

- a) DPI: addetto alla rimozione di recinzioni e cancelli;

Prescrizioni Organizzative:

Devono essere forniti: **a)** casco; **b)** otoprotettori; **c)** occhiali protettivi; **d)** maschera antipolvere; **e)** guanti; **f)** calzature di sicurezza; **g)** indumenti protettivi.

Riferimenti Normativi:

D.Lgs. 9 aprile 2008 n. 81, Art. 75.

Rischi a cui è esposto il lavoratore:

- a) M.M.C. (sollevamento e trasporto);
- b) Rumore;
- c) R.O.A. (operazioni di saldatura);
- d) Vibrazioni;

Attrezzi utilizzati dal lavoratore:

- a) Attrezzi manuali;
- b) Martello demolitore elettrico;
- c) Smerigliatrice angolare (flessibile);
- d) Saldatrice elettrica;

Rischi generati dall'uso degli attrezzi:

Punture, tagli, abrasioni; Urti, colpi, impatti, compressioni; Elettrocuzione; Inalazione polveri, fibre; Rumore; Vibrazioni; Inalazione fumi, gas, vapori; Incendi, esplosioni; Radiazioni non ionizzanti.

Rimozione di pavimento in materie plastiche (fase)

Rimozione di pavimenti in materie plastiche. Durante la fase lavorativa si prevede il trasporto del materiale di risulta, la cernita e l'accatastamento dei materiali eventualmente recuperabili.

Lavoratori impegnati:

- 1) Addetto alla rimozione di pavimento in materie plastiche;

Misure Preventive e Protettive, aggiuntive a quelle riportate nell'apposito successivo capitolo:

- a) DPI: addetto alla rimozione di pavimento in materie plastiche;

Prescrizioni Organizzative:

Devono essere forniti: **a)** casco; **b)** occhiali protettivi; **c)** guanti; **d)** calzature di sicurezza; **e)** indumenti protettivi.

Riferimenti Normativi:

D.Lgs. 9 aprile 2008 n. 81, Art. 75.

Rischi a cui è esposto il lavoratore:

- a) Caduta di materiale dall'alto o a livello;
- b) M.M.C. (sollevamento e trasporto);

Attrezzi utilizzati dal lavoratore:

- a) Attrezzi manuali;
- b) Canale per scarico macerie;

Rischi generati dall'uso degli attrezzi:

Punture, tagli, abrasioni; Urti, colpi, impatti, compressioni; Caduta di materiale dall'alto o a livello; Inalazione polveri, fibre.

Montaggio americane

La Lavorazione è suddivisa nelle seguenti Fasi e Sottofasi:

Montaggio di travature reticolari per impianti scenici

Montaggio di travature reticolari per impianti scenici (fase)

Montaggio di travature reticolari (denominate americane) per il sostegno degli impianti scenici e di altri materiali scenografici, montate su supporti mobili (motorizzati o non, ad argano o a paranco, ecc.) per consentirne la movimentazione in senso verticale.

Macchine utilizzate:

- 1) Carrello elevatore.

Rischi generati dall'uso delle macchine:

Caduta di materiale dall'alto o a livello; Elettrocuzione; Getti, schizzi; Inalazione fumi, gas, vapori; Incendi, esplosioni; Investimento, ribaltamento; Rumore; Scivolamenti, cadute a livello; Vibrazioni.

Lavoratori impegnati:

- 1) Addetto al montaggio di travature reticolari per impianti scenici;

Misure Preventive e Protettive, aggiuntive a quelle riportate nell'apposito successivo capitolo:

- a) DPI: addetto al montaggio di travature reticolari per impianti scenici;

Prescrizioni Organizzative:

Devono essere forniti: **a)** casco; **b)** guanti; **c)** calzature di sicurezza; **d)** attrezzatura anticaduta.

Riferimenti Normativi:

D.Lgs. 9 aprile 2008 n. 81, Art. 75.

Rischi a cui è esposto il lavoratore:

- a) Caduta dall'alto;
- b) Caduta di materiale dall'alto o a livello;
- c) Rumore;
- d) M.M.C. (sollevamento e trasporto);

Attrezzi utilizzati dal lavoratore:

- a) Attrezzi manuali;
- b) Paranco elettrico;
- c) Ponteggio mobile o trabattello;
- d) Scala doppia;

Rischi generati dall'uso degli attrezzi:

Punture, tagli, abrasioni; Urti, colpi, impatti, compressioni; Caduta di materiale dall'alto o a livello; Elettrocuzione; Caduta dall'alto; Cesoamenti, stritolamenti; Movimentazione manuale dei carichi.

Posa serramenti interni

La Lavorazione è suddivisa nelle seguenti Fasi e Sottofasi:

Montaggio di porte interne

Montaggio di porte tagliafuoco

Montaggio di porte interne (fase)

Montaggio di porte interne.

Lavoratori impegnati:

- 1) Addetto al montaggio di porte interne;

Misure Preventive e Protettive, aggiuntive a quelle riportate nell'apposito successivo capitolo:

- a) DPI: addetto al montaggio di porte interne;

Prescrizioni Organizzative:

Devono essere forniti: **a)** casco; **b)** guanti; **c)** calzature di sicurezza; **d)** indumenti protettivi.

Riferimenti Normativi:

D.Lgs. 9 aprile 2008 n. 81, Art. 75.

Rischi a cui è esposto il lavoratore:

- a) Caduta di materiale dall'alto o a livello;
- b) M.M.C. (sollevamento e trasporto);

Attrezzi utilizzati dal lavoratore:

- a) Attrezzi manuali;

Rischi generati dall'uso degli attrezzi:

Punture, tagli, abrasioni; Urti, colpi, impatti, compressioni.

Montaggio di porte tagliafuoco (fase)

Montaggio di porte tagliafuoco.

Lavoratori impegnati:

- 1) Addetto al montaggio di porte tagliafuoco;

Misure Preventive e Protettive, aggiuntive a quelle riportate nell'apposito successivo capitolo:

- a) DPI: addetto al montaggio di porte tagliafuoco;

Prescrizioni Organizzative:

Devono essere forniti: **a)** casco; **b)** guanti; **c)** calzature di sicurezza; **d)** indumenti protettivi.

Riferimenti Normativi:

D.Lgs. 9 aprile 2008 n. 81, Art. 75.

Rischi a cui è esposto il lavoratore:

- a) Caduta di materiale dall'alto o a livello;
- b) M.M.C. (sollevamento e trasporto);

Attrezzi utilizzati dal lavoratore:

- a) Attrezzi manuali;

Rischi generati dall'uso degli attrezzi:

Punture, tagli, abrasioni; Urti, colpi, impatti, compressioni.

Opere da decoratore

La Lavorazione è suddivisa nelle seguenti Fasi e Sottofasi:

Rasatura di intonaci interni

Tinteggiatura di superfici interne

Tinteggiatura di superfici interne con vernici ecocompatibili

Tinteggiatura di superfici interne a spruzzo airless

Rasatura di intonaci interni (fase)

Rasatura di intonaci interni su superfici sia verticali che orizzontali, realizzata con utensili manuali.

Lavoratori impegnati:

- 1) Addetto alla rasatura di intonaci interni;

Misure Preventive e Protettive, aggiuntive a quelle riportate nell'apposito successivo capitolo:

- a) DPI: addetto alla rasatura di intonaci interni;

Prescrizioni Organizzative:

Devono essere forniti: a) casco; b) occhiali protettivi; c) guanti; d) calzature di sicurezza; e) indumenti protettivi.

Riferimenti Normativi:

D.Lgs. 9 aprile 2008 n. 81, Art. 75.

Rischi a cui è esposto il lavoratore:

- a) Caduta di materiale dall'alto o a livello;
- b) Chimico;
- c) M.M.C. (elevata frequenza);
- d) Rumore;

Attrezzi utilizzati dal lavoratore:

- a) Argano a cavalletto;
- b) Attrezzi manuali;
- c) Impastatrice;
- d) Ponte su cavalletti;

Rischi generati dall'uso degli attrezzi:

Caduta dall'alto; Caduta di materiale dall'alto o a livello; Urti, colpi, impatti, compressioni; Scivolamenti, cadute a livello; Elettrocuzione; Punture, tagli, abrasioni; Inalazione polveri, fibre; Movimentazione manuale dei carichi; Rumore.

Tinteggiatura di superfici interne (fase)

Tinteggiatura di superfici pareti e/o soffitti interni, previa preparazione di dette superfici eseguita a mano, con attrezzi meccanici o con l'ausilio di solventi chimici (sverniciatori).

Lavoratori impegnati:

- 1) Addetto alla tinteggiatura di superfici interne;

Misure Preventive e Protettive, aggiuntive a quelle riportate nell'apposito successivo capitolo:

- a) DPI: addetto alla tinteggiatura di superfici interne;

Prescrizioni Organizzative:

Devono essere forniti: a) casco; b) occhiali protettivi; c) guanti; d) calzature di sicurezza; e) indumenti protettivi.

Riferimenti Normativi:

D.Lgs. 9 aprile 2008 n. 81, Art. 75.

Rischi a cui è esposto il lavoratore:

- a) Caduta di materiale dall'alto o a livello;
- b) Chimico;
- c) M.M.C. (elevata frequenza);

Attrezzi utilizzati dal lavoratore:

- a) Attrezzi manuali;
- b) Ponte su cavalletti;

Rischi generati dall'uso degli attrezzi:

Punture, tagli, abrasioni; Urti, colpi, impatti, compressioni; Scivolamenti, cadute a livello.

Tinteggiatura di superfici interne con vernici ecocompatibili (fase)

Tinteggiatura di superfici interne (pareti e soffitti) con vernici ecocompatibili (a base di acqua e senza biocidi), previa preparazione di dette superfici eseguita a mano o con attrezzi meccanici (a circuito chiuso) ma senza l'ausilio di solventi chimici (sverniciatori).

Lavoratori impegnati:

- 1) Addetto alla tinteggiatura di superfici interne con vernici ecocompatibili;

Misure Preventive e Protettive, aggiuntive a quelle riportate nell'apposito successivo capitolo:

- a) DPI: addetto alla tinteggiatura di superfici interne con vernici ecocompatibili;

Prescrizioni Organizzative:

Devono essere forniti: **a)** casco; **b)** occhiali protettivi; **c)** guanti; **d)** calzature di sicurezza; **e)** indumenti protettivi.

Riferimenti Normativi:

D.Lgs. 9 aprile 2008 n. 81, Art. 75.

Rischi a cui è esposto il lavoratore:

- a) Caduta di materiale dall'alto o a livello;
- b) Chimico;
- c) M.M.C. (elevata frequenza);

Attrezzi utilizzati dal lavoratore:

- a) Attrezzi manuali;
- b) Ponte su cavalletti;
- c) Ponteggio mobile o trabattello;

Rischi generati dall'uso degli attrezzi:

Punture, tagli, abrasioni; Urti, colpi, impatti, compressioni; Scivolamenti, cadute a livello; Caduta dall'alto; Caduta di materiale dall'alto o a livello.

Tinteggiatura di superfici interne a spruzzo airless (fase)

Tinteggiatura di superfici interne tramite apparecchio di spruzzatura airless a bassa formazione di nebbia.

Lavoratori impegnati:

- 1) Addetto alla tinteggiatura di superfici interne a spruzzo airless;

Misure Preventive e Protettive, aggiuntive a quelle riportate nell'apposito successivo capitolo:

- a) DPI: addetto alla tinteggiatura di superfici interne a spruzzo airless;

Prescrizioni Organizzative:

Devono essere forniti: **a)** casco; **b)** occhiali protettivi; **c)** maschera con filtro specifico; **d)** guanti; **e)** calzature di sicurezza; **f)** indumenti protettivi.

Riferimenti Normativi:

D.Lgs. 9 aprile 2008 n. 81, Art. 75.

Rischi a cui è esposto il lavoratore:

- a) Caduta di materiale dall'alto o a livello;
- b) Rumore;
- c) Vibrazioni;
- d) Chimico;

Attrezzi utilizzati dal lavoratore:

- a) Apparecchiatura per verniciatura a spruzzo airless;
- b) Ponte su cavalletti;
- c) Ponteggio mobile o trabattello;

Rischi generati dall'uso degli attrezzi:

Getti, schizzi; Inalazione fumi, gas, vapori; Scivolamenti, cadute a livello; Caduta dall'alto; Caduta di materiale dall'alto o a livello; Urti, colpi, impatti, compressioni.

Pavimentazioni

La Lavorazione è suddivisa nelle seguenti Fasi e Sottofasi:

Posa di pavimenti per interni in materie plastiche

Posa di pavimenti per interni in moquette

Posa di pavimenti per interni in materie plastiche (fase)

Posa di pavimenti interni realizzati con elementi in materie plastiche.

Lavoratori impegnati:

- 1) Addetto alla posa di pavimenti per interni in materie plastiche;

Misure Preventive e Protettive, aggiuntive a quelle riportate nell'apposito successivo capitolo:

- a) DPI: addetto alla posa di pavimenti per interni in materie plastiche;

Prescrizioni Organizzative:

Devono essere forniti: a) casco; b) occhiali protettivi; c) maschera antipolvere; d) guanti; e) calzature di sicurezza; f) indumenti protettivi.

Riferimenti Normativi:

D.Lgs. 9 aprile 2008 n. 81, Art. 75.

Rischi a cui è esposto il lavoratore:

- a) Caduta di materiale dall'alto o a livello;
b) M.M.C. (elevata frequenza);

Attrezzi utilizzati dal lavoratore:

- a) Attrezzi manuali;
b) Taglierina elettrica;

Rischi generati dall'uso degli attrezzi:

Punture, tagli, abrasioni; Urti, colpi, impatti, compressioni; Rumore; Vibrazioni.

Posa di pavimenti per interni in moquette (fase)

Posa di pavimenti interni realizzati con elementi in moquette.

Lavoratori impegnati:

- 1) Addetto alla posa di pavimenti per interni in moquette;

Misure Preventive e Protettive, aggiuntive a quelle riportate nell'apposito successivo capitolo:

- a) DPI: addetto alla posa di pavimenti per interni in moquette;

Prescrizioni Organizzative:

Devono essere forniti: a) casco; b) occhiali protettivi; c) maschera antipolvere; d) guanti; e) calzature di sicurezza; f) indumenti protettivi.

Riferimenti Normativi:

D.Lgs. 9 aprile 2008 n. 81, Art. 75.

Rischi a cui è esposto il lavoratore:

- a) Caduta di materiale dall'alto o a livello;
b) M.M.C. (elevata frequenza);

Attrezzi utilizzati dal lavoratore:

- a) Attrezzi manuali;
b) Taglierina elettrica;

Rischi generati dall'uso degli attrezzi:

Punture, tagli, abrasioni; Urti, colpi, impatti, compressioni; Rumore; Vibrazioni.

Grafiche e rivestimenti

La Lavorazione è suddivisa nelle seguenti Fasi e Sottofasi:

Posa di rivestimenti interni in legno

Posa di rivestimenti interni in legno (fase)

Posa di rivestimenti interni realizzati con elementi in legno.

Lavoratori impegnati:

- 1) Addetto alla posa di rivestimenti interni in legno;

Misure Preventive e Protettive, aggiuntive a quelle riportate nell'apposito successivo capitolo:

- a) DPI: addetto alla posa di rivestimenti interni in legno;

Prescrizioni Organizzative:

Devono essere forniti: **a)** casco; **b)** occhiali protettivi; **c)** maschera antipolvere; **d)** guanti; **e)** calzature di sicurezza; **f)** indumenti protettivi.

Riferimenti Normativi:

D.Lgs. 9 aprile 2008 n. 81, Art. 75.

Rischi a cui è esposto il lavoratore:

- a) Caduta di materiale dall'alto o a livello;
b) Chimico;

Attrezzi utilizzati dal lavoratore:

- a) Attrezzi manuali;
b) Ponte su cavalletti;
c) Scala doppia;
d) Scala semplice;
e) Taglierina elettrica;

Rischi generati dall'uso degli attrezzi:

Punture, tagli, abrasioni; Urti, colpi, impatti, compressioni; Scivolamenti, cadute a livello; Caduta dall'alto; Cesoamenti, stritolamenti; Movimentazione manuale dei carichi; Rumore; Vibrazioni.

Impianti elettrici

La Lavorazione è suddivisa nelle seguenti Fasi e Sottofasi:

Esecuzione di tracce eseguite con attrezzi meccanici

Cablaggio elettrico

Realizzazione di impianto elettrico

Esecuzione di tracce eseguite con attrezzi meccanici (fase)

Esecuzione di tracce eseguita con scanalatrice e/o martello demolitore elettrico (apertura e chiusura al grezzo) per alloggiamento tubi in muratura di qualsiasi genere e l'accatastamento dei materiali.

Lavoratori impegnati:

- 1) Addetto all'esecuzione di tracce eseguite con attrezzi meccanici;

Misure Preventive e Protettive, aggiuntive a quelle riportate nell'apposito successivo capitolo:

- a) DPI: addetto all'esecuzione di tracce eseguite con attrezzi meccanici;

Prescrizioni Organizzative:

Devono essere forniti: **a)** casco; **b)** otoprotettori; **c)** occhiali protettivi; **d)** maschera antipolvere; **e)** guanti; **f)** calzature di sicurezza; **g)** indumenti protettivi.

Riferimenti Normativi:

D.Lgs. 9 aprile 2008 n. 81, Art. 75.

Rischi a cui è esposto il lavoratore:

- a) Chimico;
b) M.M.C. (sollevamento e trasporto);
c) Rumore;
d) Vibrazioni;

Attrezzi utilizzati dal lavoratore:

- a) Attrezzi manuali;
b) Martello demolitore elettrico;
c) Ponte su cavalletti;
d) Scanalatrice per muri ed intonaci;

Rischi generati dall'uso degli attrezzi:

Punture, tagli, abrasioni; Urti, colpi, impatti, compressioni; Elettrocuzione; Inalazione polveri, fibre; Rumore; Vibrazioni; Scivolamenti, cadute a livello.

Cablaggio elettrico (fase)

Cablaggio elettrico per la realizzazione di quadri elettrici e connessione di cavi su componenti e macchine automatiche.

Lavoratori impegnati:

- 1) Addetto al cablaggio elettrico;

Misure Preventive e Protettive, aggiuntive a quelle riportate nell'apposito successivo capitolo:

- a) DPI: addetto al cablaggio elettrico;

Prescrizioni Organizzative:

Devono essere forniti: a) casco; b) guanti dielettrici; c) calzature di sicurezza; d) indumenti protettivi.

Riferimenti Normativi:

D.Lgs. 9 aprile 2008 n. 81, Art. 75.

Rischi a cui è esposto il lavoratore:

- a) Rumore;
b) Vibrazioni;

Attrezzi utilizzati dal lavoratore:

- a) Attrezzi manuali;
b) Avvitatore elettrico;
c) Scala doppia;
d) Trapano elettrico;

Rischi generati dall'uso degli attrezzi:

Punture, tagli, abrasioni; Urti, colpi, impatti, compressioni; Elettrocuzione; Caduta dall'alto; Cesoamenti, stritolamenti; Movimentazione manuale dei carichi; Inalazione polveri, fibre; Rumore; Vibrazioni.

Realizzazione di impianto elettrico (fase)

Realizzazione di impianto elettrico mediante la posa di tubi corrugati protettivi, il posizionamento del quadro elettrico e delle cassette da incasso, l'infilaggio cavi, il collegamento apparecchi e il cablaggio del quadro elettrico e delle cassette di derivazione.

N.B. Vista la particolarità di questa lavorazione, l'impresa dovrà esplicitare nel POS le proprie procedure complementari e di dettaglio a quelle indicate nel presente PSC.

(punto 2.1.3, Allegato XV del D.Lgs. 81/2008 e s.m.i.)

Lavoratori impegnati:

- 1) Addetto alla realizzazione di impianto elettrico;

Misure Preventive e Protettive, aggiuntive a quelle riportate nell'apposito successivo capitolo:

- a) DPI: addetto alla realizzazione di impianto elettrico;

Prescrizioni Organizzative:

Devono essere forniti: a) casco; b) otoprotettori; c) occhiali protettivi; d) guanti; e) calzature di sicurezza; f) indumenti protettivi.

Riferimenti Normativi:

D.Lgs. 9 aprile 2008 n. 81, Art. 75.

Rischi a cui è esposto il lavoratore:

- a) Rumore;
b) Vibrazioni;

Attrezzi utilizzati dal lavoratore:

- a) Attrezzi manuali;
b) Avvitatore elettrico;
c) Scala doppia;
d) Trapano elettrico;

Rischi generati dall'uso degli attrezzi:

Punture, tagli, abrasioni; Urti, colpi, impatti, compressioni; Elettrocuzione; Caduta dall'alto; Cesoamenti, stritolamenti; Movimentazione manuale dei carichi; Inalazione polveri, fibre; Rumore; Vibrazioni.

RISCHI individuati nelle Lavorazioni e relative MISURE PREVENTIVE E PROTETTIVE.

rischi derivanti dalle lavorazioni e dall'uso di macchine ed attrezzi

Elenco dei rischi:

- 1) Caduta dall'alto;
- 2) Caduta di materiale dall'alto o a livello;
- 3) Chimico;
- 4) Elettrocuzione;
- 5) M.M.C. (elevata frequenza);
- 6) M.M.C. (sollevamento e trasporto);
- 7) R.O.A. (operazioni di saldatura);
- 8) Rumore;
- 9) Vibrazioni.

RISCHIO: "Caduta dall'alto"

MISURE PREVENTIVE e PROTETTIVE:

- a) **Nelle lavorazioni:** Allestimento e disallestimento di impianto elettrico; Allestimento e disallestimento di impianto audio; Allestimento e disallestimento di impianto luci; Allestimento e disallestimento di impianto video; Montaggio di travature reticolari per impianti scenici;

Prescrizioni Esecutive:

Attrezzatura anticaduta. Il personale addetto a lavori in quota, ogni qual volta non siano attuabili misure di prevenzione e protezione collettiva, dovrà utilizzare idonei sistemi di protezione anticaduta individuali. In particolare sono da prendere in considerazione specifici sistemi di sicurezza che consentono una maggior mobilità del lavoratore quali: avvolgitori/svolgitori automatici di fune di trattenuta, sistema a guida fissa e ancoraggio scorrevole, altri sistemi analoghi.

RISCHIO: "Caduta di materiale dall'alto o a livello"

MISURE PREVENTIVE e PROTETTIVE:

- a) **Nelle lavorazioni:** Allestimento di depositi, zone per lo stoccaggio dei materiali e per gli impianti fissi; Allestimento di servizi igienico-assistenziali del cantiere; Allestimento di servizi sanitari del cantiere ; Allestimento e disallestimento di impianto elettrico; Allestimento e disallestimento di impianto audio; Allestimento e disallestimento di impianto luci; Allestimento e disallestimento di impianto video; Smobilizzo del cantiere; Realizzazione di contropareti e controsoffitti; Realizzazione di pareti divisorie interne in cartongesso; Montaggio di travature reticolari per impianti scenici; Montaggio di porte interne; Montaggio di porte tagliafuoco; Rasatura di intonaci interni; Tinteggiatura di superfici interne; Posa di pavimenti per interni in materie plastiche; Posa di pavimenti per interni in moquette; Posa di rivestimenti interni in legno;

Prescrizioni Esecutive:

Imbracatura dei carichi. Gli addetti all'imbracatura devono seguire le seguenti indicazioni: **a)** verificare che il carico sia stato imbracato correttamente; **b)** accompagnare inizialmente il carico fuori dalla zona di interferenza con attrezzature, ostacoli o materiali eventualmente presenti; **c)** allontanarsi dalla traiettoria del carico durante la fase di sollevamento; **d)** non sostare in attesa sotto la traiettoria del carico; **e)** avvicinarsi al carico in arrivo per pilotarlo fuori dalla zona di interferenza con eventuali ostacoli presenti; **f)** accertarsi della stabilità del carico prima di sganciarlo; **g)** accompagnare il gancio fuori dalla zona impegnata da attrezzature o materiali durante la manovra di richiamo.

- b) **Nelle lavorazioni:** Applicazione interna di pannelli isolanti su superfici orizzontali; Tinteggiatura di superfici interne con vernici ecocompatibili; Tinteggiatura di superfici interne a spruzzo airless;

Prescrizioni Esecutive:

Custodia dell'utensile. Non lasciare mai l'utensile in luoghi non sicuri, da cui potrebbe facilmente cadere. In particolare, durante il lavoro su postazioni sopraelevate, come scale, ponteggi, ecc., gli utensili devono essere tenuti entro apposite guaine o assicurati in modo da impedirne la caduta, nel tempo in cui non sono adoperati.

- c) **Nelle lavorazioni:** Rimozione di pavimento in materie plastiche;

Prescrizioni Esecutive:

Convogliamento del materiale di demolizione. Il materiale di demolizione non deve essere gettato dall'alto, ma deve essere trasportato oppure convogliato in appositi canali, il cui estremo inferiore non deve risultare ad altezza maggiore di 2 metri dal livello del piano di raccolta.

Riferimenti Normativi:

D.Lgs. 9 aprile 2008 n.81, Art. 153; D.Lgs. 9 aprile 2008 n.81, Art. 152.

RISCHIO: Chimico

MISURE PREVENTIVE e PROTETTIVE:

- a) **Nelle lavorazioni:** Rasatura di intonaci interni; Tinteggiatura di superfici interne; Tinteggiatura di superfici interne con vernici ecocompatibili; Tinteggiatura di superfici interne a spruzzo airless; Posa di rivestimenti interni in legno; Esecuzione di tracce eseguite con attrezzi meccanici;

Misure tecniche e organizzative:

Misure generali. A seguito di valutazione dei rischi, al fine di eliminare o, comunque ridurre al minimo, i rischi derivanti da agenti chimici pericolosi, devono essere adottate adeguate misure generali di protezione e prevenzione: **a)** la progettazione e l'organizzazione dei sistemi di lavorazione sul luogo di lavoro deve essere effettuata nel rispetto delle condizioni di salute e sicurezza dei lavoratori; **b)** le attrezzature di lavoro fornite devono essere idonee per l'attività specifica e mantenute adeguatamente; **c)** il numero di lavoratori presenti durante l'attività specifica deve essere quello minimo in funzione della necessità della lavorazione; **d)** la durata e l'intensità dell'esposizione ad agenti chimici pericolosi deve essere ridotta al minimo; **e)** devono essere fornite indicazioni in merito alle misure igieniche da rispettare per il mantenimento delle condizioni di salute e sicurezza dei lavoratori; **f)** le quantità di agenti presenti sul posto di lavoro, devono essere ridotte al minimo, in funzione delle necessità di lavorazione; **g)** devono essere adottati metodi di lavoro appropriati comprese le disposizioni che garantiscono la sicurezza nella manipolazione, nell'immagazzinamento e nel trasporto sul luogo di lavoro di agenti chimici pericolosi e dei rifiuti che contengono detti agenti.

RISCHIO: "Elettrocuzione"

MISURE PREVENTIVE e PROTETTIVE:

- a) **Nelle lavorazioni:** Allestimento e disallestimento di impianto elettrico; Allestimento e disallestimento di impianto luci;

Prescrizioni Organizzative:

Soggetti abilitati. I lavori su impianti o apparecchiature elettriche devono essere effettuati solo da imprese singole o associate (elettricisti) abilitate che dovranno rilasciare, prima della messa in esercizio dell'impianto, la "dichiarazione di conformità".

Riferimenti Normativi:

D.Lgs. 9 aprile 2008 n. 81, Art. 82; D.M. 22 gennaio 2008 n.37.

RISCHIO: M.M.C. (elevata frequenza)

MISURE PREVENTIVE e PROTETTIVE:

- a) **Nelle lavorazioni:** Rasatura di intonaci interni; Tinteggiatura di superfici interne; Tinteggiatura di superfici interne con vernici ecocompatibili; Posa di pavimenti per interni in materie plastiche; Posa di pavimenti per interni in moquette;

Misure tecniche e organizzative:

Organizzazione del lavoro. Le attività lavorative devono essere organizzate tenuto conto delle seguenti indicazioni: i compiti dovranno essere tali da evitare prolungate sequenze di movimenti ripetitivi degli arti superiori (spalle, braccia, polsi e mani).

RISCHIO: M.M.C. (sollevamento e trasporto)

MISURE PREVENTIVE e PROTETTIVE:

- a) **Nelle lavorazioni:** Realizzazione di contropareti e controsoffitti; Realizzazione di pareti divisorie interne in cartongesso; Rimozione di recinzioni e cancelli; Rimozione di pavimento in materie plastiche; Montaggio di travature reticolari per impianti scenici; Montaggio di porte interne; Montaggio di porte tagliafuoco; Esecuzione di tracce eseguite con attrezzi meccanici;

Misure tecniche e organizzative:

Organizzazione del lavoro. Le attività lavorative devono essere organizzate tenuto conto delle seguenti indicazioni: **a)** l'ambiente di lavoro (temperatura, umidità e ventilazione) deve presentare condizioni microclimatiche adeguate; **b)** gli spazi dedicati alla movimentazione devono essere adeguati; **c)** il sollevamento dei carichi deve essere eseguito sempre con due mani e da una sola persona; **d)** il carico da sollevare non deve essere estremamente freddo, caldo o contaminato; **e)** le altre attività di movimentazione manuale devono essere minimali; **f)** deve esserci adeguata frizione tra piedi e pavimento; **g)** i gesti di

sollevamento devono essere eseguiti in modo non brusco.

RISCHIO: R.O.A. (operazioni di saldatura)

MISURE PREVENTIVE e PROTETTIVE:

- a) Nelle lavorazioni:** Rimozione di recinzioni e cancelli;

Misure tecniche e organizzative:

Misure tecniche, organizzative e procedurali. Al fine di ridurre l'esposizione a radiazioni ottiche artificiali devono essere adottate le seguenti misure: **a)** durante le operazioni di saldatura devono essere adottati metodi di lavoro che comportano una minore esposizione alle radiazioni ottiche; **b)** devono essere applicate adeguate misure tecniche per ridurre l'emissione delle radiazioni ottiche, incluso, quando necessario, l'uso di dispositivi di sicurezza, schermatura o analoghi meccanismi di protezione della salute; **c)** devono essere predisposti opportuni programmi di manutenzione delle attrezzature per le operazioni di saldatura, dei luoghi di lavoro e delle postazioni di lavoro; **d)** i luoghi e le postazioni di lavoro devono essere progettati al fine di ridurre l'esposizione alle radiazioni ottiche prodotte dalle operazioni di saldatura; **e)** la durata delle operazioni di saldatura deve essere ridotta al minimo possibile; **f)** i lavoratori devono avere la disponibilità di adeguati dispositivi di protezione individuale dalle radiazioni ottiche prodotte durante le operazioni di saldatura; **g)** i lavoratori devono avere la disponibilità delle istruzioni del fabbricante delle attrezzature utilizzate nelle operazioni di saldatura; **h)** le aree in cui si effettuano operazioni di saldatura devono essere indicate con un'apposita segnaletica e l'accesso alle stesse deve essere limitato.

Dispositivi di protezione individuale:

Devono essere forniti: **a)** schermo facciale; **b)** maschera con filtro specifico.

RISCHIO: Rumore

MISURE PREVENTIVE e PROTETTIVE:

- a) Nelle lavorazioni:** Rimozione di recinzioni e cancelli; Tinteggiatura di superfici interne a spruzzo airless; Esecuzione di tracce eseguite con attrezzi meccanici; Cablaggio elettrico; Realizzazione di impianto elettrico;

Fascia di appartenenza. Il livello di esposizione è "Maggiore dei valori superiori di azione: 85 dB(A) e 137 dB(C)".

Misure tecniche e organizzative:

Organizzazione del lavoro. Le attività lavorative devono essere organizzate tenuto conto delle seguenti indicazioni: **a)** scelta di attrezzature di lavoro adeguate, tenuto conto del lavoro da svolgere, che emettano il minor rumore possibile; **b)** adozione di metodi di lavoro che implicano una minore esposizione al rumore; **c)** riduzione del rumore mediante una migliore organizzazione del lavoro attraverso la limitazione della durata e dell'intensità dell'esposizione e l'adozione di orari di lavoro appropriati, con sufficienti periodi di riposo; **d)** adozione di opportuni programmi di manutenzione delle attrezzature e macchine di lavoro, del luogo di lavoro e dei sistemi sul posto di lavoro; **e)** progettazione della struttura dei luoghi e dei posti di lavoro al fine di ridurre l'esposizione al rumore dei lavoratori; **f)** adozione di misure tecniche per il contenimento del rumore trasmesso per via aerea, quali schermature, involucri o rivestimenti realizzati con materiali fonoassorbenti; **g)** adozione di misure tecniche per il contenimento del rumore strutturale, quali sistemi di smorzamento o di isolamento; **h)** locali di riposo messi a disposizione dei lavoratori con rumorosità ridotta a un livello compatibile con il loro scopo e le loro condizioni di utilizzo.

Dispositivi di protezione individuale:

Devono essere forniti: **a)** otoprotettori.

- b) Nelle lavorazioni:** Montaggio di travature reticolari per impianti scenici; Rasatura di intonaci interni;
Nelle macchine: Autocarro; Autogru; Carrello elevatore;

Fascia di appartenenza. Il livello di esposizione è "Minore dei valori inferiori di azione: 80 dB(A) e 135 dB(C)".

Misure tecniche e organizzative:

Organizzazione del lavoro. Le attività lavorative devono essere organizzate tenuto conto delle seguenti indicazioni: **a)** scelta di attrezzature di lavoro adeguate, tenuto conto del lavoro da svolgere, che emettano il minor rumore possibile; **b)** adozione di metodi di lavoro che implicano una minore esposizione al rumore; **c)** riduzione del rumore mediante una migliore organizzazione del lavoro attraverso la limitazione della durata e dell'intensità dell'esposizione e l'adozione di orari di lavoro appropriati, con sufficienti periodi di riposo; **d)** adozione di opportuni programmi di manutenzione delle attrezzature e macchine di lavoro, del luogo di lavoro e dei sistemi sul posto di lavoro; **e)** progettazione della struttura dei luoghi e dei posti di lavoro al fine di ridurre l'esposizione al rumore dei lavoratori; **f)** adozione di misure tecniche per il contenimento del rumore trasmesso per via aerea, quali schermature, involucri o rivestimenti realizzati con materiali fonoassorbenti; **g)** adozione di misure tecniche per il contenimento del rumore strutturale, quali sistemi di smorzamento o di isolamento; **h)** locali di riposo messi a disposizione dei lavoratori con rumorosità ridotta a un livello compatibile con il loro scopo e le loro condizioni di utilizzo.

RISCHIO: Vibrazioni

MISURE PREVENTIVE e PROTETTIVE:

- a) Nelle lavorazioni:** Rimozione di recinzioni e cancelli; Esecuzione di tracce eseguite con attrezzi meccanici; Cablaggio elettrico; Realizzazione di impianto elettrico;

Fascia di appartenenza. Mano-Braccio (HAV): "Compreso tra 2,5 e 5,0 m/s²"; Corpo Intero (WBV): "Non presente".

Misure tecniche e organizzative:

Misure generali. I rischi, derivanti dall'esposizione dei lavoratori a vibrazioni, devono essere eliminati alla fonte o ridotti al minimo.

Dispositivi di protezione individuale:

Devono essere forniti: **a)** indumenti protettivi; **b)** guanti antivibrazione; **c)** maniglie antivibrazione.

- b) Nelle lavorazioni:** Tinteggiatura di superfici interne a spruzzo airless;

Fascia di appartenenza. Mano-Braccio (HAV): "Inferiore a 2,5 m/s²"; Corpo Intero (WBV): "Non presente".

Misure tecniche e organizzative:

Misure generali. I rischi, derivanti dall'esposizione dei lavoratori a vibrazioni, devono essere eliminati alla fonte o ridotti al minimo.

- c) Nelle macchine:** Autocarro; Autogru;

Fascia di appartenenza. Mano-Braccio (HAV): "Non presente"; Corpo Intero (WBV): "Inferiore a 0,5 m/s²".

Misure tecniche e organizzative:

Misure generali. I rischi, derivanti dall'esposizione dei lavoratori a vibrazioni, devono essere eliminati alla fonte o ridotti al minimo.

- d) Nelle macchine:** Carrello elevatore;

Fascia di appartenenza. Mano-Braccio (HAV): "Non presente"; Corpo Intero (WBV): "Compreso tra 0,5 e 1 m/s²".

Misure tecniche e organizzative:

Misure generali. I rischi, derivanti dall'esposizione dei lavoratori a vibrazioni, devono essere eliminati alla fonte o ridotti al minimo.

Organizzazione del lavoro. Le attività lavorative devono essere organizzate tenuto conto delle seguenti indicazioni: **a)** i metodi di lavoro adottati devono essere quelli che richiedono la minore esposizione a vibrazioni meccaniche; **b)** la durata e l'intensità dell'esposizione a vibrazioni meccaniche deve essere opportunamente limitata al minimo necessario per le esigenze della lavorazione; **c)** l'orario di lavoro deve essere organizzato in maniera appropriata al tipo di lavoro da svolgere; **d)** devono essere previsti adeguati periodi di riposo in funzione del tipo di lavoro da svolgere.

Attrezzature di lavoro. Le attrezzature di lavoro impiegate: **a)** devono essere adeguate al lavoro da svolgere; **b)** devono essere concepite nel rispetto dei principi ergonomici; **c)** devono produrre il minor livello possibile di vibrazioni, tenuto conto del lavoro da svolgere; **d)** devono essere soggette ad adeguati programmi di manutenzione.

Dispositivi di protezione individuale:

Devono essere forniti: **a)** indumenti protettivi; **b)** dispositivi di smorzamento; **c)** sedili ammortizzanti.

ATTREZZATURE utilizzate nelle Lavorazioni

Elenco degli attrezzi:

- 1) Apparecchiatura per verniciatura a spruzzo airless;
- 2) Argano a cavalletto;
- 3) Attrezzi manuali;
- 4) Avvitatore elettrico;
- 5) Canale per scarico macerie;
- 6) Impastatrice;
- 7) Martello demolitore elettrico;
- 8) Paranco elettrico;
- 9) Ponte su cavalletti;
- 10) Ponteggio mobile o trabattello;
- 11) Saldatrice elettrica;
- 12) Scala doppia;
- 13) Scala semplice;
- 14) Scanalatrice per muri ed intonaci;
- 15) Sega circolare;
- 16) Seghetto alternativo;
- 17) Smerigliatrice angolare (flessibile);
- 18) Taglierina elettrica;
- 19) Trapano elettrico.

Apparecchiatura per verniciatura a spruzzo airless

L'apparecchiatura per verniciatura a spruzzo airless (senza aria compressa) è un'attrezzatura per la verniciatura a spruzzo, utilizzabile su superfici verticali od orizzontali, alimentato da una pompa che aspira il prodotto e lo invia ad alta pressione ad una pistola erogatrice corredata di un ugello in carburo di tungsteno che provoca una repentina caduta di pressione ed una conseguente atomizzazione della vernice, ottenendo un'applicazione a bassa velocità con riduzione del rimbalzo di prodotto, abbattimento della formazione di nebbia (overspray) con conseguente riduzione del rischio per la salute dell'operatore e riduzione di dispersione della vernice nell'ambiente circostante.

Rischi generati dall'uso dell'Attrezzo:

- 1) Getti, schizzi;
- 2) Inalazione fumi, gas, vapori;

Misure Preventive e Protettive relative all'Attrezzo:

- 1) DPI: utilizzatore apparecchiatura per verniciatura a spruzzo airless;

Prescrizioni Organizzative:

Devono essere forniti: **a)** occhiali protettivi; **b)** maschera con filtro specifico; **c)** guanti; **d)** calzature di sicurezza; **e)** indumenti protettivi.

Argano a cavalletto

L'argano è un apparecchio di sollevamento utilizzato prevalentemente nei cantieri urbani di recupero e piccola ristrutturazione per il sollevamento al piano di lavoro dei materiali e degli attrezzi.

Rischi generati dall'uso dell'Attrezzo:

- 1) Caduta dall'alto;
- 2) Caduta di materiale dall'alto o a livello;
- 3) Elettrocuzione;
- 4) Scivolamenti, cadute a livello;
- 5) Urti, colpi, impatti, compressioni;

Misure Preventive e Protettive relative all'Attrezzo:

- 1) DPI: utilizzatore argano a cavalletto;

Prescrizioni Organizzative:

Devono essere forniti: **a)** casco; **b)** guanti; **c)** calzature di sicurezza; **d)** attrezzatura anticaduta; **e)** indumenti protettivi.

Attrezzi manuali

Gli attrezzi manuali, presenti in tutte le fasi lavorative, sono sostanzialmente costituiti da una parte destinata all'impugnatura ed un'altra, variamente conformata, alla specifica funzione svolta.

Rischi generati dall'uso dell'Attrezzo:

- 1) Punture, tagli, abrasioni;
- 2) Urti, colpi, impatti, compressioni;

Misure Preventive e Protettive relative all'Attrezzo:

- 1) DPI: utilizzatore attrezzi manuali;

Prescrizioni Organizzative:

Devono essere forniti: **a)** casco; **b)** occhiali protettivi; **c)** guanti; **d)** calzature di sicurezza.

Avvitatore elettrico

L'avvitatore elettrico è un utensile elettrico di uso comune nel cantiere edile.

Rischi generati dall'uso dell'Attrezzo:

- 1) Elettrocuzione;
- 2) Urti, colpi, impatti, compressioni;

Misure Preventive e Protettive relative all'Attrezzo:

- 1) DPI: utilizzatore avvitatore elettrico;

Prescrizioni Organizzative:

Devono essere forniti: **a)** guanti; **b)** calzature di sicurezza.

Canale per scarico macerie

Il canale per scarico macerie è un attrezzo utilizzato prevalentemente nei cantieri di recupero e ristrutturazione per il convogliamento di macerie dai piani alti dell'edificio.

Rischi generati dall'uso dell'Attrezzo:

- 1) Caduta di materiale dall'alto o a livello;
- 2) Inalazione polveri, fibre;

Misure Preventive e Protettive relative all'Attrezzo:

- 1) DPI: utilizzatore canale per scarico macerie;

Prescrizioni Organizzative:

Devono essere forniti: **a)** casco; **b)** maschera antipolvere; **c)** guanti; **d)** calzature di sicurezza.

Impastatrice

L'impastatrice è un'attrezzatura da cantiere destinata alla preparazione a ciclo continuo di malta.

Rischi generati dall'uso dell'Attrezzo:

- 1) Caduta di materiale dall'alto o a livello;
- 2) Elettrocuzione;
- 3) Inalazione polveri, fibre;
- 4) Movimentazione manuale dei carichi;
- 5) Rumore;
- 6) Urti, colpi, impatti, compressioni;

Misure Preventive e Protettive relative all'Attrezzo:

- 1) DPI: utilizzatore impastatrice;

Prescrizioni Organizzative:

Devono essere forniti: **a)** casco; **b)** otoprotettori; **c)** maschera antipolvere; **d)** guanti; **e)** calzature di sicurezza; **f)** indumenti protettivi.

Martello demolitore elettrico

Il martello demolitore è un'attrezzatura la cui utilizzazione risulta necessaria ogni qualvolta si presenti l'esigenza di un elevato numero di colpi ed una battuta potente.

Rischi generati dall'uso dell'Attrezzo:

- 1) Elettrocuzione;
- 2) Inalazione polveri, fibre;
- 3) Rumore;
- 4) Urti, colpi, impatti, compressioni;
- 5) Vibrazioni;

Misure Preventive e Protettive relative all'Attrezzo:

- 1) DPI: utilizzatore martello demolitore elettrico;

Prescrizioni Organizzative:

Devono essere forniti: **a)** casco; **b)** otoprotettori; **c)** occhiali protettivi; **d)** maschera antipolvere; **e)** guanti antivibrazioni; **f)** calzature di sicurezza; **g)** indumenti protettivi.

Paranco elettrico

Il paranco elettrico è un apparecchio per la movimentazione di carichi (composto da motore elettrico autofrenante, catena o fune, gancio di sicurezza e pulsantiera stagna) adatto per l'utilizzo in diversi settori (cantieri edili, montaggio di pachi, logistica ecc..).

Rischi generati dall'uso dell'Attrezzo:

- 1) Caduta di materiale dall'alto o a livello;
- 2) Elettrocuzione;
- 3) Urti, colpi, impatti, compressioni;

Misure Preventive e Protettive relative all'Attrezzo:

- 1) DPI: utilizzatore paranco elettrico;

Prescrizioni Organizzative:

Devono essere forniti: **a)** casco; **b)** guanti; **c)** calzature di sicurezza.

Ponte su cavalletti

Il ponte su cavalletti è un'opera provvisoria costituita da un impalcato di assi in legno sostenuto da cavalletti.

Rischi generati dall'uso dell'Attrezzo:

- 1) Scivolamenti, cadute a livello;

Misure Preventive e Protettive relative all'Attrezzo:

- 1) DPI: utilizzatore ponte su cavalletti;

Prescrizioni Organizzative:

Devono essere forniti: **a)** casco; **b)** guanti; **c)** calzature di sicurezza.

Ponteggio mobile o trabattello

Il ponteggio mobile su ruote o trabattello è un'opera provvisoria utilizzata per eseguire lavori di ingegneria civile, quali nuove costruzioni o ristrutturazioni e manutenzioni, ad altezze superiori ai 2 metri ma che non comportino grande impegno temporale.

Rischi generati dall'uso dell'Attrezzo:

- 1) Caduta dall'alto;
- 2) Caduta di materiale dall'alto o a livello;
- 3) Urti, colpi, impatti, compressioni;

Misure Preventive e Protettive relative all'Attrezzo:

- 1) DPI: utilizzatore ponteggio mobile o trabattello;

Prescrizioni Organizzative:

Devono essere forniti: **a)** guanti; **b)** calzature di sicurezza; **c)** indumenti protettivi.

Saldatrice elettrica

La saldatrice elettrica è un utensile ad arco o a resistenza per l'effettuazione di saldature elettriche.

Rischi generati dall'uso dell'Attrezzo:

- 1) Elettrocuzione;

- 2) Inalazione fumi, gas, vapori;
- 3) Incendi, esplosioni;
- 4) Radiazioni non ionizzanti;

Misure Preventive e Protettive relative all'Attrezzo:

- 1) DPI: utilizzatore saldatrice elettrica;

Prescrizioni Organizzative:

Devono essere forniti: **a)** casco; **b)** occhiali protettivi; **c)** maschera con filtro specifico; **d)** guanti; **e)** calzature di sicurezza; **f)** grembiule per saldatore; **g)** indumenti protettivi.

Scala doppia

La scala doppia (a compasso) è adoperata per superare dislivelli o effettuare operazioni di carattere temporaneo a quote non altrimenti raggiungibili.

Rischi generati dall'uso dell'Attrezzo:

- 1) Caduta dall'alto;
- 2) Cesoimenti, stritolamenti;
- 3) Movimentazione manuale dei carichi;
- 4) Urti, colpi, impatti, compressioni;

Misure Preventive e Protettive relative all'Attrezzo:

- 1) Scala doppia: misure preventive e protettive;

Prescrizioni Organizzative:

Caratteristiche di sicurezza: **1)** le scale doppie devono essere costruite con materiale adatto alle condizioni di impiego, possono quindi essere in ferro, alluminio o legno, ma devono essere sufficientemente resistenti ed avere dimensioni appropriate all'uso; **2)** le scale in legno devono avere i pioli incastrati nei montanti che devono essere trattenuti con tiranti in ferro applicati sotto i due pioli estremi; le scale lunghe più di 4 m devono avere anche un tirante intermedio; **3)** le scale doppie non devono superare l'altezza di 5 m; **4)** le scale doppie devono essere provviste di catena o dispositivo analogo che impedisca l'apertura della scala oltre il limite prestabilito di sicurezza.

- 2) DPI: utilizzatore scala doppia;

Prescrizioni Organizzative:

Devono essere forniti: **a)** casco; **b)** guanti; **c)** calzature di sicurezza.

Scala semplice

La scala a mano semplice è adoperata per superare dislivelli o effettuare operazioni di carattere temporaneo a quote non altrimenti raggiungibili.

Rischi generati dall'uso dell'Attrezzo:

- 1) Caduta dall'alto;
- 2) Movimentazione manuale dei carichi;
- 3) Urti, colpi, impatti, compressioni;

Misure Preventive e Protettive relative all'Attrezzo:

- 1) Scala semplice: misure preventive e protettive;

Prescrizioni Organizzative:

Caratteristiche di sicurezza: **1)** le scale a mano devono essere costruite con materiale adatto alle condizioni di impiego, possono quindi essere in ferro, alluminio o legno, ma devono essere sufficientemente resistenti ed avere dimensioni appropriate all'uso; **2)** le scale in legno devono avere i pioli incastrati nei montanti che devono essere trattenuti con tiranti in ferro applicati sotto i due pioli estremi; le scale lunghe più di 4 m devono avere anche un tirante intermedio; **3)** in tutti i casi le scale devono essere provviste di dispositivi antidrucciolo alle estremità inferiori dei due montanti e di elementi di trattenuta o di appoggi antidrucciolo alle estremità superiori.

- 2) DPI: utilizzatore scala semplice;

Prescrizioni Organizzative:

Devono essere forniti: **a)** casco; **b)** guanti; **c)** calzature di sicurezza.

Scanalatrice per muri ed intonaci

La scanalatrice per muri ed intonaci è un utensile utilizzato per la realizzazione di impianti sotto traccia.

Rischi generati dall'uso dell'Attrezzo:

- 1) Elettrocuzione;
- 2) Inalazione polveri, fibre;

- 3) Punture, tagli, abrasioni;
- 4) Rumore;
- 5) Vibrazioni;

Misure Preventive e Protettive relative all'Attrezzo:

- 1) DPI: utilizzatore scanalatrice per muri ed intonaci;

Prescrizioni Organizzative:

Devono essere forniti: **a)** casco; **b)** otoprotettori; **c)** occhiali protettivi; **d)** maschera antipolvere; **e)** guanti antivibrazioni; **f)** calzature di sicurezza; **g)** indumenti protettivi.

Sega circolare

La sega circolare, quasi sempre presente nei cantieri, viene utilizzata per il taglio del legname da carpenteria e/o per quello usato nelle diverse lavorazioni.

Rischi generati dall'uso dell'Attrezzo:

- 1) Elettrocuzione;
- 2) Inalazione polveri, fibre;
- 3) Punture, tagli, abrasioni;
- 4) Rumore;
- 5) Scivolamenti, cadute a livello;
- 6) Urti, colpi, impatti, compressioni;

Misure Preventive e Protettive relative all'Attrezzo:

- 1) DPI: utilizzatore sega circolare;

Prescrizioni Organizzative:

Devono essere forniti: **a)** casco; **b)** otoprotettori; **c)** occhiali protettivi; **d)** guanti; **e)** calzature di sicurezza.

Seghetto alternativo

Il seghetto alternativo è un elettro utensile per il taglio di materiali quali legno, plastica ecc.

Rischi generati dall'uso dell'Attrezzo:

- 1) Elettrocuzione;
- 2) Inalazione polveri, fibre;
- 3) Punture, tagli, abrasioni;
- 4) Rumore;
- 5) Vibrazioni;

Misure Preventive e Protettive relative all'Attrezzo:

- 1) DPI: utilizzatore seghetto alternativo;

Prescrizioni Organizzative:

Devono essere forniti: **a)** otoprotettori; **b)** occhiali protettivi; **c)** guanti; **d)** calzature di sicurezza; **e)** indumenti protettivi.

Smerigliatrice angolare (flessibile)

La smerigliatrice angolare, più conosciuta come mola a disco o flessibile o flex, è un utensile portatile che reca un disco ruotante la cui funzione è quella di tagliare, smussare, lisciare superfici.

Rischi generati dall'uso dell'Attrezzo:

- 1) Elettrocuzione;
- 2) Inalazione polveri, fibre;
- 3) Punture, tagli, abrasioni;
- 4) Rumore;
- 5) Vibrazioni;

Misure Preventive e Protettive relative all'Attrezzo:

- 1) DPI: utilizzatore smerigliatrice angolare (flessibile);

Prescrizioni Organizzative:

Devono essere forniti: **a)** casco; **b)** otoprotettori; **c)** occhiali protettivi; **d)** maschera antipolvere; **e)** guanti antivibrazioni; **f)** calzature di sicurezza; **g)** indumenti protettivi.

Taglierina elettrica

La taglierina elettrica è un elettro utensile per il taglio di laterizi o piastrelle di ceramica.

Rischi generati dall'uso dell'Attrezzo:

- 1) Punture, tagli, abrasioni;
- 2) Rumore;
- 3) Urti, colpi, impatti, compressioni;
- 4) Vibrazioni;

Misure Preventive e Protettive relative all'Attrezzo:

- 1) DPI: utilizzatore taglierina elettrica;

Prescrizioni Organizzative:

Devono essere forniti: **a)** casco; **b)** occhiali protettivi; **c)** guanti; **d)** calzature di sicurezza.

Trapano elettrico

Il trapano è un utensile di uso comune adoperato per praticare fori sia in strutture murarie che in qualsiasi materiale.

Rischi generati dall'uso dell'Attrezzo:

- 1) Elettrocuzione;
- 2) Inalazione polveri, fibre;
- 3) Punture, tagli, abrasioni;
- 4) Rumore;
- 5) Vibrazioni;

Misure Preventive e Protettive relative all'Attrezzo:

- 1) DPI: utilizzatore trapano elettrico;

Prescrizioni Organizzative:

Devono essere forniti: **a)** otoprotettori; **b)** maschera antipolvere; **c)** guanti; **d)** calzature di sicurezza.

MACCHINE utilizzate nelle Lavorazioni

Elenco delle macchine:

- 1) Autocarro;
- 2) Autogru;
- 3) Carrello elevatore.

Autocarro

L'autocarro è un mezzo d'opera utilizzato per il trasporto di mezzi, materiali da costruzione, materiali di risulta ecc.

Rischi generati dall'uso della Macchina:

- 1) Cesoiamenti, stritolamenti;
- 2) Getti, schizzi;
- 3) Inalazione polveri, fibre;
- 4) Incendi, esplosioni;
- 5) Investimento, ribaltamento;
- 6) Rumore;
- 7) Urti, colpi, impatti, compressioni;
- 8) Vibrazioni;

Misure Preventive e Protettive relative alla Macchina:

- 1) DPI: operatore autocarro;

Prescrizioni Organizzative:

Devono essere forniti: **a)** casco (all'esterno della cabina); **b)** maschera antipolvere (in presenza di lavorazioni polverose); **c)** guanti (all'esterno della cabina); **d)** calzature di sicurezza; **e)** indumenti protettivi; **f)** indumenti ad alta visibilità (all'esterno della cabina).

Autogru

L'autogru è un mezzo d'opera dotato di braccio allungabile per la movimentazione, il sollevamento e il posizionamento di materiali, di componenti di macchine, di attrezzature, di parti d'opera, ecc.

Rischi generati dall'uso della Macchina:

- 1) Caduta di materiale dall'alto o a livello;
- 2) Elettrocuzione;
- 3) Getti, schizzi;
- 4) Incendi, esplosioni;
- 5) Investimento, ribaltamento;
- 6) Punture, tagli, abrasioni;
- 7) Rumore;
- 8) Urti, colpi, impatti, compressioni;
- 9) Vibrazioni;

Misure Preventive e Protettive relative alla Macchina:

- 1) DPI: operatore autogru;

Prescrizioni Organizzative:

Devono essere forniti: **a)** casco (all'esterno della cabina); **b)** otoprotettori (in caso di cabina aperta); **c)** guanti (all'esterno della cabina); **d)** calzature di sicurezza; **e)** indumenti protettivi; **f)** indumenti ad alta visibilità (all'esterno della cabina).

Carrello elevatore

Il carrello elevatore o muletto è un mezzo d'opera usato per il sollevamento e la movimentazione di materiali o per il carico e scarico di merci dagli autocarri.

Rischi generati dall'uso della Macchina:

- 1) Caduta di materiale dall'alto o a livello;
- 2) Elettrocuzione;
- 3) Getti, schizzi;
- 4) Inalazione fumi, gas, vapori;
- 5) Incendi, esplosioni;

- 6) Investimento, ribaltamento;
- 7) Rumore;
- 8) Scivolamenti, cadute a livello;
- 9) Vibrazioni;

Misure Preventive e Protettive relative alla Macchina:

- 1) DPI: operatore carrello elevatore;

Prescrizioni Organizzative:

Devono essere forniti: **a)** casco (all'esterno della cabina); **b)** guanti (all'esterno della cabina); **c)** calzature di sicurezza; **d)** indumenti protettivi; **e)** indumenti ad alta visibilità (all'esterno della cabina).

POTENZA SONORA ATTREZZATURE E MACCHINE

(art 190, D.Lgs. 81/2008 e s.m.i.)

ATTREZZATURA	Lavorazioni	Potenza Sonora dB(A)	Scheda
Avvitatore elettrico	Cablaggio elettrico; Realizzazione di impianto elettrico.	107.0	943-(IEC-84)-RPO-01
Impastatrice	Rasatura di intonaci interni.	85.0	962-(IEC-17)-RPO-01
Martello demolitore elettrico	Rimozione di recinzioni e cancelli; Esecuzione di tracce eseguite con attrezzi meccanici.	113.0	967-(IEC-36)-RPO-01
Scanalatrice per muri ed intonaci	Esecuzione di tracce eseguite con attrezzi meccanici.	111.0	945-(IEC-95)-RPO-01
Sega circolare	Allestimento di depositi, zone per lo stoccaggio dei materiali e per gli impianti fissi; Allestimento di servizi igienico-assistenziali del cantiere; Allestimento di servizi sanitari del cantiere .	113.0	908-(IEC-19)-RPO-01
Seghetto alternativo	Applicazione interna di pannelli isolanti su superfici orizzontali.	100.0	915-(IEC-25)-RPO-01
Smerigliatrice angolare (flessibile)	Allestimento di depositi, zone per lo stoccaggio dei materiali e per gli impianti fissi; Allestimento di servizi igienico-assistenziali del cantiere; Allestimento di servizi sanitari del cantiere ; Smobilizzo del cantiere; Rimozione di recinzioni e cancelli.	113.0	931-(IEC-45)-RPO-01
Taglierina elettrica	Realizzazione di contropareti e controsoffitti; Realizzazione di pareti divisorie interne in cartongesso; Posa di pavimenti per interni in materie plastiche; Posa di pavimenti per interni in moquette; Posa di rivestimenti interni in legno.	89.9	
Trapano elettrico	Allestimento di depositi, zone per lo stoccaggio dei materiali e per gli impianti fissi; Allestimento di servizi igienico-assistenziali del cantiere; Allestimento di servizi sanitari del cantiere ; Smobilizzo del cantiere; Cablaggio elettrico; Realizzazione di impianto elettrico.	107.0	943-(IEC-84)-RPO-01

MACCHINA	Lavorazioni	Potenza Sonora dB(A)	Scheda
Autocarro	Allestimento di depositi, zone per lo stoccaggio dei materiali e per gli impianti fissi; Allestimento di servizi igienico-assistenziali del cantiere; Allestimento di servizi sanitari del cantiere ; Smobilizzo del cantiere; Rimozione di recinzioni e cancelli.	103.0	940-(IEC-72)-RPO-01
Autogru	Allestimento di depositi, zone per lo stoccaggio dei materiali e per gli impianti fissi; Allestimento di servizi igienico-assistenziali del cantiere; Allestimento di servizi sanitari del cantiere ; Smobilizzo del cantiere.	103.0	940-(IEC-72)-RPO-01
Carrello elevatore	Montaggio di travature reticolari per impianti scenici.	102.0	944-(IEC-93)-RPO-01

COORDINAMENTO GENERALE DEL PSC

COORDINAMENTO DELLE LAVORAZIONI E FASI

1) Interferenza nel periodo dal 10/03/2025 al 10/03/2025 per un totale di 1 giorno lavorativo. Fasi:

- Applicazione interna di pannelli isolanti su superfici orizzontali
- Montaggio di porte interne

Le lavorazioni su elencate sono eseguite, rispettivamente, dall'impresa **SUBAPPALTATORE 2 - DA DEFINIRE**, dal 10/03/2025 al 10/03/2025 per 1 giorno lavorativo, e dall'impresa **SUBAPPALTATORE 1 - DA DEFINIRE**, dal 10/03/2025 al 10/03/2025 per 1 giorno lavorativo.

Dette lavorazioni interferiscono fra loro per i seguenti periodi: dal 10/03/2025 al 10/03/2025 per 1 giorno lavorativo.

Coordinamento:

- a) Durante i lavori in quota, dopo l'utilizzo degli attrezzi è necessario riporli in borse o cinture portautensili.
- b) Delimitare e segnalare la zona d'intervento sottoposta a caduta di materiali dall'alto.
- c) Delimitare e segnalare la zona di intervento a livello di rumorosità elevato.
- d) Utilizzo di otoprotettori (DPI da adottare)

Rischi Trasmissibili:

Applicazione interna di pannelli isolanti su superfici orizzontali:

- a) Rumore

Prob: IMPROBABILE

Ent. danno: LIEVE

Montaggio di porte interne: <Nessuno>

2) Interferenza nel periodo dal 10/03/2025 al 10/03/2025 per un totale di 1 giorno lavorativo. Fasi:

- Applicazione interna di pannelli isolanti su superfici orizzontali
- Montaggio di porte tagliafuoco

Le lavorazioni su elencate sono eseguite, rispettivamente, dall'impresa **SUBAPPALTATORE 2 - DA DEFINIRE**, dal 10/03/2025 al 10/03/2025 per 1 giorno lavorativo, e dall'impresa **SUBAPPALTATORE 1 - DA DEFINIRE**, dal 10/03/2025 al 10/03/2025 per 1 giorno lavorativo.

Dette lavorazioni interferiscono fra loro per i seguenti periodi: dal 10/03/2025 al 10/03/2025 per 1 giorno lavorativo.

Coordinamento:

- a) Durante i lavori in quota, dopo l'utilizzo degli attrezzi è necessario riporli in borse o cinture portautensili.
- b) Delimitare e segnalare la zona d'intervento sottoposta a caduta di materiali dall'alto.
- c) Delimitare e segnalare la zona di intervento a livello di rumorosità elevato.
- d) Utilizzo di otoprotettori (DPI da adottare)

Rischi Trasmissibili:

Applicazione interna di pannelli isolanti su superfici orizzontali:

- a) Rumore

Prob: IMPROBABILE

Ent. danno: LIEVE

Montaggio di porte tagliafuoco: <Nessuno>

3) Interferenza nel periodo dal 10/03/2025 al 10/03/2025 per un totale di 1 giorno lavorativo. Fasi:

- Applicazione interna di pannelli isolanti su superfici orizzontali
- Posa di rivestimenti interni in legno

Le lavorazioni su elencate sono eseguite, rispettivamente, dall'impresa **SUBAPPALTATORE 2 - DA DEFINIRE**, dal 10/03/2025 al 10/03/2025 per 1 giorno lavorativo, e dall'impresa **IMPRESA ARREDI E FORNITURE - DA DEFINIRE**, dal 10/03/2025 al 10/03/2025 per 1 giorno lavorativo.

Dette lavorazioni interferiscono fra loro per i seguenti periodi: dal 10/03/2025 al 10/03/2025 per 1 giorno lavorativo.

Coordinamento:

- a) Durante i lavori in quota, dopo l'utilizzo degli attrezzi è necessario riporli in borse o cinture portautensili.
- b) Delimitare e segnalare la zona d'intervento sottoposta a caduta di materiali dall'alto.
- c) Delimitare e segnalare la zona di intervento a livello di rumorosità elevato.
- d) Utilizzo di otoprotettori (DPI da adottare)

Rischi Trasmissibili:

Applicazione interna di pannelli isolanti su superfici orizzontali:

- a) Rumore

Prob: IMPROBABILE

Ent. danno: LIEVE

Posa di rivestimenti interni in legno: <Nessuno>

4) Interferenza nel periodo dal 10/03/2025 al 10/03/2025 per un totale di 1 giorno lavorativo. Fasi:

- Applicazione interna di pannelli isolanti su superfici orizzontali
- Tinteggiatura di superfici interne con vernici ecocompatibili

Le lavorazioni su elencate, svolte dall'impresa **SUBAPPALTATORE 2 - DA DEFINIRE**, sono eseguite rispettivamente dal 10/03/2025 al 10/03/2025 per 1 giorno lavorativo, e dal 10/03/2025 al 10/03/2025 per 1 giorno lavorativo.

Dette lavorazioni interferiscono fra loro per i seguenti periodi: dal 10/03/2025 al 10/03/2025 per 1 giorno lavorativo.

Coordinamento:

- a) Durante i lavori in quota, dopo l'utilizzo degli attrezzi è necessario riporli in borse o cinture portautensili.

- b) Delimitare e segnalare la zona d'intervento sottoposta a caduta di materiali dall'alto.
- c) Delimitare e segnalare la zona di intervento a livello di rumorosità elevato.
- d) Utilizzo di otoprotettori (DPI da adottare)

Rischi Trasmissibili:

Applicazione interna di pannelli isolanti su superfici orizzontali:

- a) Rumore

Prob: IMPROBABILE

Ent. danno: LIEVE

Tinteggiatura di superfici interne con vernici ecocompatibili: <Nessuno>

5) Interferenza nel periodo dal 10/03/2025 al 10/03/2025 per un totale di 1 giorno lavorativo. Fasi:

- Applicazione interna di pannelli isolanti su superfici orizzontali
- Tinteggiatura di superfici interne a spruzzo airless

Le lavorazioni su elencate, svolte dall'impresa **SUBAPPALTATORE 2 - DA DEFINIRE**, sono eseguite rispettivamente dal 10/03/2025 al 10/03/2025 per 1 giorno lavorativo, e dal 10/03/2025 al 10/03/2025 per 1 giorno lavorativo. Dette lavorazioni interferiscono fra loro per i seguenti periodi: dal 10/03/2025 al 10/03/2025 per 1 giorno lavorativo.

Coordinamento:

- a) Durante i lavori in quota, dopo l'utilizzo degli attrezzi è necessario riporli in borse o cinture portautensili.
- b) Delimitare e segnalare la zona d'intervento sottoposta a caduta di materiali dall'alto.
- c) Delimitare e segnalare la zona di intervento a livello di rumorosità elevato.
- d) Utilizzo di otoprotettori (DPI da adottare)
- e) Il personale non strettamente necessario alle lavorazioni dovrà allontanarsi dalla zona interessata e gli addetti dovranno adottare, se del caso, i dispositivi di protezione individuale idonei alle attività.

Rischi Trasmissibili:

Applicazione interna di pannelli isolanti su superfici orizzontali:

- a) Rumore

Prob: IMPROBABILE

Ent. danno: LIEVE

Tinteggiatura di superfici interne a spruzzo airless:

- a) Rumore per "Applicatori con sistema a spruzzo"

Prob: PROBABILE

Ent. danno: GRAVE

6) Interferenza nel periodo dal 10/03/2025 al 10/03/2025 per un totale di 1 giorno lavorativo. Fasi:

- Applicazione interna di pannelli isolanti su superfici orizzontali
- Rimozione di recinzioni e cancelli

Le lavorazioni su elencate sono eseguite, rispettivamente, dall'impresa **SUBAPPALTATORE 2 - DA DEFINIRE**, dal 10/03/2025 al 10/03/2025 per 1 giorno lavorativo, e dall'impresa **IMPRESA AFFIDATARIA - DA DEFINIRE**, dal 10/03/2025 al 10/03/2025 per 1 giorno lavorativo.

Dette lavorazioni interferiscono fra loro per i seguenti periodi: dal 10/03/2025 al 10/03/2025 per 1 giorno lavorativo.

Coordinamento:

- a) Durante i lavori in quota, dopo l'utilizzo degli attrezzi è necessario riporli in borse o cinture portautensili.
- b) Delimitare e segnalare la zona d'intervento sottoposta a caduta di materiali dall'alto.
- c) Delimitare e segnalare la zona di intervento a livello di rumorosità elevato.
- d) Utilizzo di otoprotettori (DPI da adottare)
- e) La circolazione delle macchine operatrici deve avvenire utilizzando percorsi ben definiti e la velocità deve risultare ridotta a passo d'uomo.
- f) Il personale non strettamente necessario alle lavorazioni dovrà allontanarsi dalla zona interessata e gli addetti dovranno adottare, se del caso, i dispositivi di protezione individuale idonei alle attività.
- g) Durante il trasporto di materiale sfuso ad elevata polverosità è necessario provvedere ad inumidire i materiali stessi per limitare la formazione di polveri.
- h) Utilizzo di indumenti ad alta visibilità (DPI da adottare)
- i) Utilizzo di maschera antipolvere (DPI da adottare)
- j) Nelle attività di demolizione la diffusione di polveri e fibre deve essere ridotta al minimo irrorando periodicamente le superfici da demolire.
- k) Nelle attività di demolizione quando la quantità di polveri e fibre presenti superi i limiti tollerati devono essere forniti ed utilizzati indumenti di lavoro e dispositivi di protezione individuale idonei alle attività.
- l) In prossimità della zona d'intervento è necessario allontanare preventivamente tutti i materiali facilmente infiammabili; qualora i suddetti materiali non possono essere allontanati è necessario proteggerli con teli protettivi.
- m) Delimitare e segnalare la zona di intervento a radiazioni non ionizzanti.

Rischi Trasmissibili:

Applicazione interna di pannelli isolanti su superfici orizzontali:

- a) Rumore

Prob: IMPROBABILE

Ent. danno: LIEVE

Rimozione di recinzioni e cancelli:

- a) Inalazione polveri, fibre

Prob: IMPROBABILE

Ent. danno: LIEVE

- b) Rumore

Prob: IMPROBABILE

Ent. danno: LIEVE

- c) Inalazione polveri, fibre

Prob: IMPROBABILE

Ent. danno: LIEVE

- d) Rumore

Prob: IMPROBABILE

Ent. danno: LIEVE

- e) Inalazione fumi, gas, vapori

Prob: IMPROBABILE

Ent. danno: LIEVE

- f) Incendi, esplosioni

Prob: IMPROBABILE

Ent. danno: LIEVE

- g) Radiazioni non ionizzanti

Prob: IMPROBABILE

Ent. danno: LIEVE

- h) Rumore per "Operaio comune polivalente (demolizioni)"

Prob: PROBABILE

Ent. danno: GRAVE

- i) Inalazione polveri, fibre

Prob: IMPROBABILE

Ent. danno: LIEVE

- j) Investimento, ribaltamento

Prob: IMPROBABILE

Ent. danno: GRAVE

7) Interferenza nel periodo dal 10/03/2025 al 10/03/2025 per un totale di 1 giorno lavorativo. Fasi:
- Applicazione interna di pannelli isolanti su superfici orizzontali
- Rimozione di pavimento in materie plastiche

Le lavorazioni su elencate sono eseguite, rispettivamente, dall'impresa **SUBAPPALTATORE 2 - DA DEFINIRE**, dal 10/03/2025 al 10/03/2025 per 1 giorno lavorativo, e dall'impresa **IMPRESA AFFIDATARIA - DA DEFINIRE**, dal 10/03/2025 al 10/03/2025 per 1 giorno lavorativo.

Dette lavorazioni interferiscono fra loro per i seguenti periodi: dal 10/03/2025 al 10/03/2025 per 1 giorno lavorativo.

Coordinamento:

- a) Durante i lavori in quota, dopo l'utilizzo degli attrezzi è necessario riporli in borse o cinture portautensili.
- b) Delimitare e segnalare la zona d'intervento sottoposta a caduta di materiali dall'alto.
- c) Delimitare e segnalare la zona di intervento a livello di rumorosità elevato.
- d) Utilizzo di otoprotettori (DPI da adottare)
- e) L'area sottostante il canale deve essere opportunamente delimitata.
- f) Nelle attività di demolizione la diffusione di polveri e fibre deve essere ridotta al minimo irrorando periodicamente le superfici da demolire.
- g) Utilizzo di maschera antipolvere (DPI da adottare)
- h) Utilizzo di casco (DPI da adottare)

Rischi Trasmissibili:

Applicazione interna di pannelli isolanti su superfici orizzontali:

- a) Rumore

Prob: IMPROBABILE

Ent. danno: LIEVE

Rimozione di pavimento in materie plastiche:

- a) Caduta di materiale dall'alto o a livello
- b) Inalazione polveri, fibre

Prob: IMPROBABILE

Ent. danno: LIEVE

Prob: IMPROBABILE

Ent. danno: LIEVE

8) Interferenza nel periodo dal 10/03/2025 al 10/03/2025 per un totale di 1 giorno lavorativo. Fasi:
- Applicazione interna di pannelli isolanti su superfici orizzontali
- Realizzazione di impianto elettrico

Le lavorazioni su elencate sono eseguite, rispettivamente, dall'impresa **SUBAPPALTATORE 2 - DA DEFINIRE**, dal 10/03/2025 al 10/03/2025 per 1 giorno lavorativo, e dall'impresa **IMPRESA IMPIANTI ELETTRICI - DA DEFINIRE**, dal 10/03/2025 al 10/03/2025 per 1 giorno lavorativo.

Dette lavorazioni interferiscono fra loro per i seguenti periodi: dal 10/03/2025 al 10/03/2025 per 1 giorno lavorativo.

Coordinamento:

- a) Durante i lavori in quota, dopo l'utilizzo degli attrezzi è necessario riporli in borse o cinture portautensili.
- b) Delimitare e segnalare la zona d'intervento sottoposta a caduta di materiali dall'alto.
- c) Delimitare e segnalare la zona di intervento a livello di rumorosità elevato.
- d) Utilizzo di otoprotettori (DPI da adottare)
- e) • Verificare l'uso costante dei DPI da parte di tutto il personale operante. (DPI da adottare)

Rischi Trasmissibili:

Applicazione interna di pannelli isolanti su superfici orizzontali:

- a) Rumore

Prob: IMPROBABILE

Ent. danno: LIEVE

Realizzazione di impianto elettrico:

- a) Rumore per "Elettricista (ciclo completo)"

Prob: PROBABILE

Ent. danno: GRAVE

9) Interferenza nel periodo dal 10/03/2025 al 10/03/2025 per un totale di 1 giorno lavorativo. Fasi:
- Applicazione interna di pannelli isolanti su superfici orizzontali
- Esecuzione di tracce eseguite con attrezzi meccanici

Le lavorazioni su elencate sono eseguite, rispettivamente, dall'impresa **SUBAPPALTATORE 2 - DA DEFINIRE**, dal 10/03/2025 al 10/03/2025 per 1 giorno lavorativo, e dall'impresa **IMPRESA AFFIDATARIA - DA DEFINIRE**, dal 10/03/2025 al 10/03/2025 per 1 giorno lavorativo.

Dette lavorazioni interferiscono fra loro per i seguenti periodi: dal 10/03/2025 al 10/03/2025 per 1 giorno lavorativo.

Coordinamento:

- a) Durante i lavori in quota, dopo l'utilizzo degli attrezzi è necessario riporli in borse o cinture portautensili.
- b) Delimitare e segnalare la zona d'intervento sottoposta a caduta di materiali dall'alto.
- c) Delimitare e segnalare la zona di intervento a livello di rumorosità elevato.
- d) Utilizzo di otoprotettori (DPI da adottare)
- e) Nelle attività di demolizione la diffusione di polveri e fibre deve essere ridotta al minimo irrorando periodicamente le superfici da demolire.
- f) Nelle attività di demolizione quando la quantità di polveri e fibre presenti superi i limiti tollerati devono essere forniti ed utilizzati indumenti di lavoro e dispositivi di protezione individuale idonei alle attività.
- g) Utilizzo di maschera antipolvere (DPI da adottare)

Rischi Trasmissibili:

Applicazione interna di pannelli isolanti su superfici orizzontali:

- a) Rumore

Prob: IMPROBABILE

Ent. danno: LIEVE

Esecuzione di tracce eseguite con attrezzi meccanici:

- a) Inalazione polveri, fibre
- b) Rumore
- c) Rumore
- d) Rumore per "Operaio comune polivalente (demolizioni)"

Prob: IMPROBABILE	Ent. danno: LIEVE
Prob: IMPROBABILE	Ent. danno: LIEVE
Prob: IMPROBABILE	Ent. danno: LIEVE
Prob: PROBABILE	Ent. danno: GRAVE

10) Interferenza nel periodo dal 10/03/2025 al 10/03/2025 per un totale di 1 giorno lavorativo. Fasi:

- Applicazione interna di pannelli isolanti su superfici orizzontali
- Cablaggio elettrico

Le lavorazioni su elencate sono eseguite, rispettivamente, dall'impresa **SUBAPPALTATORE 2 - DA DEFINIRE**, dal 10/03/2025 al 10/03/2025 per 1 giorno lavorativo, e dall'impresa **IMPRESA IMPIANTI ELETTRICI - DA DEFINIRE**, dal 10/03/2025 al 10/03/2025 per 1 giorno lavorativo.

Dette lavorazioni interferiscono fra loro per i seguenti periodi: dal 10/03/2025 al 10/03/2025 per 1 giorno lavorativo.

Coordinamento:

- a) Durante i lavori in quota, dopo l'utilizzo degli attrezzi è necessario riporli in borse o cinture portautensili.
- b) Delimitare e segnalare la zona d'intervento sottoposta a caduta di materiali dall'alto.
- c) Delimitare e segnalare la zona di intervento a livello di rumorosità elevato.
- d) Utilizzo di otoprotettori (DPI da adottare)
- e) • Verificare l'uso costante dei DPI da parte di tutto il personale operante. (DPI da adottare)

Rischi Trasmissibili:

Applicazione interna di pannelli isolanti su superfici orizzontali:

- a) Rumore

Prob: IMPROBABILE	Ent. danno: LIEVE
-------------------	-------------------

Cablaggio elettrico:

- a) Rumore per "Elettricista (ciclo completo)"

Prob: PROBABILE	Ent. danno: GRAVE
-----------------	-------------------

11) Interferenza nel periodo dal 10/03/2025 al 10/03/2025 per un totale di 1 giorno lavorativo. Fasi:

- Rasatura di intonaci interni
- Rimozione di recinzioni e cancelli

Le lavorazioni su elencate sono eseguite, rispettivamente, dall'impresa **SUBAPPALTATORE 2 - DA DEFINIRE**, dal 10/03/2025 al 10/03/2025 per 1 giorno lavorativo, e dall'impresa **IMPRESA AFFIDATARIA - DA DEFINIRE**, dal 10/03/2025 al 10/03/2025 per 1 giorno lavorativo.

Dette lavorazioni interferiscono fra loro per i seguenti periodi: dal 10/03/2025 al 10/03/2025 per 1 giorno lavorativo.

Coordinamento:

- a) L'area sottostante la traiettoria di passaggio dei carichi deve essere opportunamente delimitata.
- b) Utilizzo di casco (DPI da adottare)
- c) Durante i lavori in quota, dopo l'utilizzo degli attrezzi è necessario riporli in borse o cinture portautensili.
- d) Le postazioni di lavoro fisse devono essere protette da un solido impalcato sovrastante, ad altezza non maggiore di 3 metri da terra, a protezione contro la caduta di materiali.
- e) Delimitare e segnalare la zona di intervento a livello di rumorosità elevato.
- f) Utilizzo di otoprotettori (DPI da adottare)
- g) Delimitare e segnalare la zona d'intervento sottoposta a caduta di materiali dall'alto.
- h) La circolazione delle macchine operatrici deve avvenire utilizzando percorsi ben definiti e la velocità deve risultare ridotta a passo d'uomo.
- i) Il personale non strettamente necessario alle lavorazioni dovrà allontanarsi dalla zona interessata e gli addetti dovranno adottare, se del caso, i dispositivi di protezione individuale idonei alle attività.
- j) Durante il trasporto di materiale sfuso ad elevata polverosità è necessario provvedere ad inumidire i materiali stessi per limitare la formazione di polveri.
- k) Utilizzo di indumenti ad alta visibilità (DPI da adottare)
- l) Utilizzo di maschera antipolvere (DPI da adottare)
- m) Nelle attività di demolizione la diffusione di polveri e fibre deve essere ridotta al minimo irrorando periodicamente le superfici da demolire.
- n) Nelle attività di demolizione quando la quantità di polveri e fibre presenti superi i limiti tollerati devono essere forniti ed utilizzati indumenti di lavoro e dispositivi di protezione individuale idonei alle attività.
- o) In prossimità della zona d'intervento è necessario allontanare preventivamente tutti i materiali facilmente infiammabili; qualora i suddetti materiali non possono essere allontanati è necessario proteggerli con teli protettivi.
- p) Delimitare e segnalare la zona di intervento a radiazioni non ionizzanti.

Rischi Trasmissibili:

Rasatura di intonaci interni:

- a) Caduta di materiale dall'alto o a livello
- b) Caduta di materiale dall'alto o a livello
- c) Inalazione polveri, fibre
- d) Rumore

Prob: POCO PROBABILE	Ent. danno: GRAVISSIMO
Prob: IMPROBABILE	Ent. danno: LIEVE
Prob: IMPROBABILE	Ent. danno: LIEVE
Prob: IMPROBABILE	Ent. danno: LIEVE

Rimozione di recinzioni e cancelli:

- a) Inalazione polveri, fibre
- b) Rumore
- c) Inalazione polveri, fibre
- d) Rumore
- e) Inalazione fumi, gas, vapori

Prob: IMPROBABILE	Ent. danno: LIEVE
Prob: IMPROBABILE	Ent. danno: LIEVE
Prob: IMPROBABILE	Ent. danno: LIEVE
Prob: IMPROBABILE	Ent. danno: LIEVE
Prob: IMPROBABILE	Ent. danno: LIEVE

- f) Incendi, esplosioni
- g) Radiazioni non ionizzanti
- h) Rumore per "Operaio comune polivalente (demolizioni)"
- i) Inalazione polveri, fibre
- j) Investimento, ribaltamento

Prob: IMPROBABILE	Ent. danno: LIEVE
Prob: IMPROBABILE	Ent. danno: LIEVE
Prob: PROBABILE	Ent. danno: GRAVE
Prob: IMPROBABILE	Ent. danno: LIEVE
Prob: IMPROBABILE	Ent. danno: GRAVE

12) Interferenza nel periodo dal 10/03/2025 al 10/03/2025 per un totale di 1 giorno lavorativo. Fasi:

- Rasatura di intonaci interni
- Rimozione di pavimento in materie plastiche

Le lavorazioni su elencate sono eseguite, rispettivamente, dall'impresa **SUBAPPALTATORE 2 - DA DEFINIRE**, dal 10/03/2025 al 10/03/2025 per 1 giorno lavorativo, e dall'impresa **IMPRESA AFFIDATARIA - DA DEFINIRE**, dal 10/03/2025 al 10/03/2025 per 1 giorno lavorativo.

Dette lavorazioni interferiscono fra loro per i seguenti periodi: dal 10/03/2025 al 10/03/2025 per 1 giorno lavorativo.

Coordinamento:

- a) L'area sottostante la traiettoria di passaggio dei carichi deve essere opportunamente delimitata.
- b) Utilizzo di casco (DPI da adottare)
- c) Durante i lavori in quota, dopo l'utilizzo degli attrezzi è necessario riporli in borse o cinture portautensili.
- d) Le postazioni di lavoro fisse devono essere protette da un solido impalcato sovrastante, ad altezza non maggiore di 3 metri da terra, a protezione contro la caduta di materiali.
- e) Delimitare e segnalare la zona di intervento a livello di rumorosità elevato.
- f) Utilizzo di otoprotettori (DPI da adottare)
- g) Delimitare e segnalare la zona d'intervento sottoposta a caduta di materiali dall'alto.
- h) L'area sottostante il canalei deve essere opportunamente delimitata.
- i) Nelle attività di demolizione la diffusione di polveri e fibre deve essere ridotta al minimo irrorando periodicamente le superfici da demolire.
- j) Utilizzo di maschera antipolvere (DPI da adottare)

Rischi Trasmissibili:

Rasatura di intonaci interni:

- a) Caduta di materiale dall'alto o a livello
- b) Caduta di materiale dall'alto o a livello
- c) Inalazione polveri, fibre
- d) Rumore

Prob: POCO PROBABILE	Ent. danno: GRAVISSIMO
Prob: IMPROBABILE	Ent. danno: LIEVE
Prob: IMPROBABILE	Ent. danno: LIEVE
Prob: IMPROBABILE	Ent. danno: LIEVE

Rimozione di pavimento in materie plastiche:

- a) Caduta di materiale dall'alto o a livello
- b) Inalazione polveri, fibre

Prob: IMPROBABILE	Ent. danno: LIEVE
Prob: IMPROBABILE	Ent. danno: LIEVE

13) Interferenza nel periodo dal 10/03/2025 al 10/03/2025 per un totale di 1 giorno lavorativo. Fasi:

- Rasatura di intonaci interni
- Realizzazione di impianto elettrico

Le lavorazioni su elencate sono eseguite, rispettivamente, dall'impresa **SUBAPPALTATORE 2 - DA DEFINIRE**, dal 10/03/2025 al 10/03/2025 per 1 giorno lavorativo, e dall'impresa **IMPRESA IMPIANTI ELETTRICI - DA DEFINIRE**, dal 10/03/2025 al 10/03/2025 per 1 giorno lavorativo.

Dette lavorazioni interferiscono fra loro per i seguenti periodi: dal 10/03/2025 al 10/03/2025 per 1 giorno lavorativo.

Coordinamento:

- a) L'area sottostante la traiettoria di passaggio dei carichi deve essere opportunamente delimitata.
- b) Utilizzo di casco (DPI da adottare)
- c) Durante i lavori in quota, dopo l'utilizzo degli attrezzi è necessario riporli in borse o cinture portautensili.
- d) Le postazioni di lavoro fisse devono essere protette da un solido impalcato sovrastante, ad altezza non maggiore di 3 metri da terra, a protezione contro la caduta di materiali.
- e) Delimitare e segnalare la zona di intervento a livello di rumorosità elevato.
- f) Utilizzo di otoprotettori (DPI da adottare)
- g) Delimitare e segnalare la zona d'intervento sottoposta a caduta di materiali dall'alto.
- h) • Verificare l'uso costante dei DPI da parte di tutto il personale operante. (DPI da adottare)

Rischi Trasmissibili:

Rasatura di intonaci interni:

- a) Caduta di materiale dall'alto o a livello
- b) Caduta di materiale dall'alto o a livello
- c) Inalazione polveri, fibre
- d) Rumore

Prob: POCO PROBABILE	Ent. danno: GRAVISSIMO
Prob: IMPROBABILE	Ent. danno: LIEVE
Prob: IMPROBABILE	Ent. danno: LIEVE
Prob: IMPROBABILE	Ent. danno: LIEVE

Realizzazione di impianto elettrico:

- a) Rumore per "Elettricista (ciclo completo)"

Prob: PROBABILE	Ent. danno: GRAVE
-----------------	-------------------

14) Interferenza nel periodo dal 10/03/2025 al 10/03/2025 per un totale di 1 giorno lavorativo. Fasi:

- Rasatura di intonaci interni
- Esecuzione di tracce eseguite con attrezzi meccanici

Le lavorazioni su elencate sono eseguite, rispettivamente, dall'impresa **SUBAPPALTATORE 2 - DA DEFINIRE**, dal 10/03/2025 al 10/03/2025 per 1 giorno lavorativo, e dall'impresa **IMPRESA AFFIDATARIA - DA DEFINIRE**, dal 10/03/2025 al 10/03/2025 per 1 giorno lavorativo.

Dette lavorazioni interferiscono fra loro per i seguenti periodi: dal 10/03/2025 al 10/03/2025 per 1 giorno lavorativo.

Coordinamento:

- a) L'area sottostante la traiettoria di passaggio dei carichi deve essere opportunamente delimitata.
- b) Utilizzo di casco (DPI da adottare)
- c) Durante i lavori in quota, dopo l'utilizzo degli attrezzi è necessario riporli in borse o cinture portautensili.
- d) Le postazioni di lavoro fisse devono essere protette da un solido impalcato sovrastante, ad altezza non maggiore di 3 metri da terra, a protezione contro la caduta di materiali.
- e) Delimitare e segnalare la zona di intervento a livello di rumorosità elevato.
- f) Utilizzo di otoprotettori (DPI da adottare)
- g) Delimitare e segnalare la zona d'intervento sottoposta a caduta di materiali dall'alto.
- h) Nelle attività di demolizione la diffusione di polveri e fibre deve essere ridotta al minimo irrorando periodicamente le superfici da demolire.
- i) Nelle attività di demolizione quando la quantità di polveri e fibre presenti superi i limiti tollerati devono essere forniti ed utilizzati indumenti di lavoro e dispositivi di protezione individuale idonei alle attività.
- j) Utilizzo di maschera antipolvere (DPI da adottare)

Rischi Trasmissibili:

Rasatura di intonaci interni:

a) Caduta di materiale dall'alto o a livello	Prob: POCO PROBABILE	Ent. danno: GRAVISSIMO
b) Caduta di materiale dall'alto o a livello	Prob: IMPROBABILE	Ent. danno: LIEVE
c) Inalazione polveri, fibre	Prob: IMPROBABILE	Ent. danno: LIEVE
d) Rumore	Prob: IMPROBABILE	Ent. danno: LIEVE

Esecuzione di tracce eseguite con attrezzi meccanici:

a) Inalazione polveri, fibre	Prob: IMPROBABILE	Ent. danno: LIEVE
b) Rumore	Prob: IMPROBABILE	Ent. danno: LIEVE
c) Rumore	Prob: IMPROBABILE	Ent. danno: LIEVE
d) Rumore per "Operaio comune polivalente (demolizioni)"	Prob: PROBABILE	Ent. danno: GRAVE

15) Interferenza nel periodo dal 10/03/2025 al 10/03/2025 per un totale di 1 giorno lavorativo. Fasi:

- **Rasatura di intonaci interni**
- **Cablaggio elettrico**

Le lavorazioni su elencate sono eseguite, rispettivamente, dall'impresa **SUBAPPALTATORE 2 - DA DEFINIRE**, dal 10/03/2025 al 10/03/2025 per 1 giorno lavorativo, e dall'impresa **IMPRESA IMPIANTI ELETTRICI - DA DEFINIRE**, dal 10/03/2025 al 10/03/2025 per 1 giorno lavorativo.

Dette lavorazioni interferiscono fra loro per i seguenti periodi: dal 10/03/2025 al 10/03/2025 per 1 giorno lavorativo.

Coordinamento:

- a) L'area sottostante la traiettoria di passaggio dei carichi deve essere opportunamente delimitata.
- b) Utilizzo di casco (DPI da adottare)
- c) Durante i lavori in quota, dopo l'utilizzo degli attrezzi è necessario riporli in borse o cinture portautensili.
- d) Le postazioni di lavoro fisse devono essere protette da un solido impalcato sovrastante, ad altezza non maggiore di 3 metri da terra, a protezione contro la caduta di materiali.
- e) Delimitare e segnalare la zona di intervento a livello di rumorosità elevato.
- f) Utilizzo di otoprotettori (DPI da adottare)
- g) Delimitare e segnalare la zona d'intervento sottoposta a caduta di materiali dall'alto.
- h) • Verificare l'uso costante dei DPI da parte di tutto il personale operante. (DPI da adottare)

Rischi Trasmissibili:

Rasatura di intonaci interni:

a) Caduta di materiale dall'alto o a livello	Prob: POCO PROBABILE	Ent. danno: GRAVISSIMO
b) Caduta di materiale dall'alto o a livello	Prob: IMPROBABILE	Ent. danno: LIEVE
c) Inalazione polveri, fibre	Prob: IMPROBABILE	Ent. danno: LIEVE
d) Rumore	Prob: IMPROBABILE	Ent. danno: LIEVE

Cablaggio elettrico:

a) Rumore per "Elettricista (ciclo completo)"	Prob: PROBABILE	Ent. danno: GRAVE
---	-----------------	-------------------

16) Interferenza nel periodo dal 10/03/2025 al 10/03/2025 per un totale di 1 giorno lavorativo. Fasi:

- **Applicazione interna di pannelli isolanti su superfici orizzontali**
- **Posa di pavimenti per interni in moquette**

Le lavorazioni su elencate sono eseguite, rispettivamente, dall'impresa **SUBAPPALTATORE 2 - DA DEFINIRE**, dal 10/03/2025 al 10/03/2025 per 1 giorno lavorativo, e dall'impresa **IMPRESA AFFIDATARIA - DA DEFINIRE**, dal 10/03/2025 al 10/03/2025 per 1 giorno lavorativo.

Dette lavorazioni interferiscono fra loro per i seguenti periodi: dal 10/03/2025 al 10/03/2025 per 1 giorno lavorativo.

Coordinamento:

- a) Durante i lavori in quota, dopo l'utilizzo degli attrezzi è necessario riporli in borse o cinture portautensili.
- b) Delimitare e segnalare la zona d'intervento sottoposta a caduta di materiali dall'alto.
- c) Delimitare e segnalare la zona di intervento a livello di rumorosità elevato.

d) Utilizzo di otoprotettori (DPI da adottare)

Rischi Trasmissibili:

Applicazione interna di pannelli isolanti su superfici orizzontali:

a) Rumore

Prob: IMPROBABILE

Ent. danno: LIEVE

Posa di pavimenti per interni in moquette: <Nessuno>

17) Interferenza nel periodo dal 10/03/2025 al 10/03/2025 per un totale di 1 giorno lavorativo. Fasi:

- Applicazione interna di pannelli isolanti su superfici orizzontali

- Tinteggiatura di superfici interne

Le lavorazioni su elencate, svolte dall'impresa **SUBAPPALTATORE 2 - DA DEFINIRE**, sono eseguite rispettivamente dal 10/03/2025 al 10/03/2025 per 1 giorno lavorativo, e dal 10/03/2025 al 10/03/2025 per 1 giorno lavorativo.

Dette lavorazioni interferiscono fra loro per i seguenti periodi: dal 10/03/2025 al 10/03/2025 per 1 giorno lavorativo.

Coordinamento:

a) Durante i lavori in quota, dopo l'utilizzo degli attrezzi è necessario riporli in borse o cinture portautensili.

b) Delimitare e segnalare la zona d'intervento sottoposta a caduta di materiali dall'alto.

c) Delimitare e segnalare la zona di intervento a livello di rumorosità elevato.

d) Utilizzo di otoprotettori (DPI da adottare)

Rischi Trasmissibili:

Applicazione interna di pannelli isolanti su superfici orizzontali:

a) Rumore

Prob: IMPROBABILE

Ent. danno: LIEVE

Tinteggiatura di superfici interne: <Nessuno>

18) Interferenza nel periodo dal 10/03/2025 al 10/03/2025 per un totale di 1 giorno lavorativo. Fasi:

- Applicazione interna di pannelli isolanti su superfici orizzontali

- Posa di pavimenti per interni in materie plastiche

Le lavorazioni su elencate sono eseguite, rispettivamente, dall'impresa **SUBAPPALTATORE 2 - DA DEFINIRE**, dal 10/03/2025 al 10/03/2025 per 1 giorno lavorativo, e dall'impresa **IMPRESA AFFIDATARIA - DA DEFINIRE**, dal 10/03/2025 al 10/03/2025 per 1 giorno lavorativo.

Dette lavorazioni interferiscono fra loro per i seguenti periodi: dal 10/03/2025 al 10/03/2025 per 1 giorno lavorativo.

Coordinamento:

a) Durante i lavori in quota, dopo l'utilizzo degli attrezzi è necessario riporli in borse o cinture portautensili.

b) Delimitare e segnalare la zona d'intervento sottoposta a caduta di materiali dall'alto.

c) Delimitare e segnalare la zona di intervento a livello di rumorosità elevato.

d) Utilizzo di otoprotettori (DPI da adottare)

Rischi Trasmissibili:

Applicazione interna di pannelli isolanti su superfici orizzontali:

a) Rumore

Prob: IMPROBABILE

Ent. danno: LIEVE

Posa di pavimenti per interni in materie plastiche: <Nessuno>

19) Interferenza nel periodo dal 10/03/2025 al 10/03/2025 per un totale di 1 giorno lavorativo. Fasi:

- Applicazione interna di pannelli isolanti su superfici orizzontali

- Realizzazione di contropareti e controsoffitti

Le lavorazioni su elencate, svolte dall'impresa **SUBAPPALTATORE 2 - DA DEFINIRE**, sono eseguite rispettivamente dal 10/03/2025 al 10/03/2025 per 1 giorno lavorativo, e dal 10/03/2025 al 10/03/2025 per 1 giorno lavorativo.

Dette lavorazioni interferiscono fra loro per i seguenti periodi: dal 10/03/2025 al 10/03/2025 per 1 giorno lavorativo.

Coordinamento:

a) Durante i lavori in quota, dopo l'utilizzo degli attrezzi è necessario riporli in borse o cinture portautensili.

b) Delimitare e segnalare la zona d'intervento sottoposta a caduta di materiali dall'alto.

c) Delimitare e segnalare la zona di intervento a livello di rumorosità elevato.

d) Utilizzo di otoprotettori (DPI da adottare)

Rischi Trasmissibili:

Applicazione interna di pannelli isolanti su superfici orizzontali:

a) Rumore

Prob: IMPROBABILE

Ent. danno: LIEVE

Realizzazione di contropareti e controsoffitti: <Nessuno>

20) Interferenza nel periodo dal 10/03/2025 al 10/03/2025 per un totale di 1 giorno lavorativo. Fasi:

- Applicazione interna di pannelli isolanti su superfici orizzontali

- Realizzazione di pareti divisorie interne in cartongesso

Le lavorazioni su elencate, svolte dall'impresa **SUBAPPALTATORE 2 - DA DEFINIRE**, sono eseguite rispettivamente dal 10/03/2025 al 10/03/2025 per 1 giorno lavorativo, e dal 10/03/2025 al 10/03/2025 per 1 giorno lavorativo.

Dette lavorazioni interferiscono fra loro per i seguenti periodi: dal 10/03/2025 al 10/03/2025 per 1 giorno lavorativo.

Coordinamento:

- a) Durante i lavori in quota, dopo l'utilizzo degli attrezzi è necessario riporli in borse o cinture portautensili.
- b) Delimitare e segnalare la zona d'intervento sottoposta a caduta di materiali dall'alto.
- c) Delimitare e segnalare la zona di intervento a livello di rumorosità elevato.
- d) Utilizzo di otoprotettori (DPI da adottare)

Rischi Trasmissibili:

Applicazione interna di pannelli isolanti su superfici orizzontali:

- a) Rumore

Prob: IMPROBABILE

Ent. danno: LIEVE

Realizzazione di pareti divisorie interne in cartongesso: <Nessuno>

21) Interferenza nel periodo dal 10/03/2025 al 10/03/2025 per un totale di 1 giorno lavorativo. Fasi:

- Realizzazione di contropareti e controsoffitti
- Rimozione di pavimento in materie plastiche

Le lavorazioni su elencate sono eseguite, rispettivamente, dall'impresa **SUBAPPALTATORE 2 - DA DEFINIRE**, dal 10/03/2025 al 10/03/2025 per 1 giorno lavorativo, e dall'impresa **IMPRESA AFFIDATARIA - DA DEFINIRE**, dal 10/03/2025 al 10/03/2025 per 1 giorno lavorativo.

Dette lavorazioni interferiscono fra loro per i seguenti periodi: dal 10/03/2025 al 10/03/2025 per 1 giorno lavorativo.

Coordinamento:

- a) Durante i lavori in quota, dopo l'utilizzo degli attrezzi è necessario riporli in borse o cinture portautensili.
- b) Delimitare e segnalare la zona d'intervento sottoposta a caduta di materiali dall'alto.
- c) L'area sottostante il canale deve essere opportunamente delimitata.
- d) Nelle attività di demolizione la diffusione di polveri e fibre deve essere ridotta al minimo irrorando periodicamente le superfici da demolire.
- e) Utilizzo di maschera antipolvere (DPI da adottare)
- f) Utilizzo di casco (DPI da adottare)

Rischi Trasmissibili:

Realizzazione di contropareti e controsoffitti: <Nessuno>

Rimozione di pavimento in materie plastiche:

- a) Caduta di materiale dall'alto o a livello
- b) Inalazione polveri, fibre

Prob: IMPROBABILE

Ent. danno: LIEVE

Prob: IMPROBABILE

Ent. danno: LIEVE

22) Interferenza nel periodo dal 10/03/2025 al 10/03/2025 per un totale di 1 giorno lavorativo. Fasi:

- Realizzazione di pareti divisorie interne in cartongesso
- Posa di pavimenti per interni in materie plastiche

Le lavorazioni su elencate sono eseguite, rispettivamente, dall'impresa **SUBAPPALTATORE 2 - DA DEFINIRE**, dal 10/03/2025 al 10/03/2025 per 1 giorno lavorativo, e dall'impresa **IMPRESA AFFIDATARIA - DA DEFINIRE**, dal 10/03/2025 al 10/03/2025 per 1 giorno lavorativo.

Dette lavorazioni interferiscono fra loro per i seguenti periodi: dal 10/03/2025 al 10/03/2025 per 1 giorno lavorativo.

Coordinamento:

- a) Durante i lavori in quota, dopo l'utilizzo degli attrezzi è necessario riporli in borse o cinture portautensili.
- b) Delimitare e segnalare la zona d'intervento sottoposta a caduta di materiali dall'alto.

Rischi Trasmissibili:

Realizzazione di pareti divisorie interne in cartongesso: <Nessuno>

Posa di pavimenti per interni in materie plastiche: <Nessuno>

23) Interferenza nel periodo dal 10/03/2025 al 10/03/2025 per un totale di 1 giorno lavorativo. Fasi:

- Realizzazione di contropareti e controsoffitti
- Rimozione di recinzioni e cancelli

Le lavorazioni su elencate sono eseguite, rispettivamente, dall'impresa **SUBAPPALTATORE 2 - DA DEFINIRE**, dal 10/03/2025 al 10/03/2025 per 1 giorno lavorativo, e dall'impresa **IMPRESA AFFIDATARIA - DA DEFINIRE**, dal 10/03/2025 al 10/03/2025 per 1 giorno lavorativo.

Dette lavorazioni interferiscono fra loro per i seguenti periodi: dal 10/03/2025 al 10/03/2025 per 1 giorno lavorativo.

Coordinamento:

- a) Durante i lavori in quota, dopo l'utilizzo degli attrezzi è necessario riporli in borse o cinture portautensili.
- b) Delimitare e segnalare la zona d'intervento sottoposta a caduta di materiali dall'alto.
- c) La circolazione delle macchine operatrici deve avvenire utilizzando percorsi ben definiti e la velocità deve risultare ridotta a passo d'uomo.
- d) Il personale non strettamente necessario alle lavorazioni dovrà allontanarsi dalla zona interessata e gli addetti dovranno adottare, se del caso, i dispositivi di protezione individuale idonei alle attività.
- e) Durante il trasporto di materiale sfuso ad elevata polverosità è necessario provvedere ad inumidire i materiali stessi per limitare la formazione di polveri.
- f) Utilizzo di indumenti ad alta visibilità (DPI da adottare)
- g) Utilizzo di maschera antipolvere (DPI da adottare)
- h) Nelle attività di demolizione la diffusione di polveri e fibre deve essere ridotta al minimo irrorando periodicamente le superfici da demolire.

- i) Nelle attività di demolizione quando la quantità di polveri e fibre presenti superi i limiti tollerati devono essere forniti ed utilizzati indumenti di lavoro e dispositivi di protezione individuale idonei alle attività.
- j) Delimitare e segnalare la zona di intervento a livello di rumorosità elevato.
- k) Utilizzo di ottoprotettori (DPI da adottare)
- l) In prossimità della zona d'intervento è necessario allontanare preventivamente tutti i materiali facilmente infiammabili; qualora i suddetti materiali non possono essere allontanati è necessario proteggerli con teli protettivi.
- m) Delimitare e segnalare la zona di intervento a radiazioni non ionizzanti.

Rischi Trasmissibili:

Realizzazione di contropareti e controsoffitti: <Nessuno>

Rimozione di recinzioni e cancelli:

a) Inalazione polveri, fibre	Prob: IMPROBABILE	Ent. danno: LIEVE
b) Rumore	Prob: IMPROBABILE	Ent. danno: LIEVE
c) Inalazione polveri, fibre	Prob: IMPROBABILE	Ent. danno: LIEVE
d) Rumore	Prob: IMPROBABILE	Ent. danno: LIEVE
e) Inalazione fumi, gas, vapori	Prob: IMPROBABILE	Ent. danno: LIEVE
f) Incendi, esplosioni	Prob: IMPROBABILE	Ent. danno: LIEVE
g) Radiazioni non ionizzanti	Prob: IMPROBABILE	Ent. danno: LIEVE
h) Rumore per "Operaio comune polivalente (demolizioni)"	Prob: PROBABILE	Ent. danno: GRAVE
i) Inalazione polveri, fibre	Prob: IMPROBABILE	Ent. danno: LIEVE
j) Investimento, ribaltamento	Prob: IMPROBABILE	Ent. danno: GRAVE

24) Interferenza nel periodo dal 10/03/2025 al 10/03/2025 per un totale di 1 giorno lavorativo. Fasi:

- Realizzazione di contropareti e controsoffitti
- Cablaggio elettrico

Le lavorazioni su elencate sono eseguite, rispettivamente, dall'impresa **SUBAPPALTATORE 2 - DA DEFINIRE**, dal 10/03/2025 al 10/03/2025 per 1 giorno lavorativo, e dall'impresa **IMPRESA IMPIANTI ELETTRICI - DA DEFINIRE**, dal 10/03/2025 al 10/03/2025 per 1 giorno lavorativo.

Dette lavorazioni interferiscono fra loro per i seguenti periodi: dal 10/03/2025 al 10/03/2025 per 1 giorno lavorativo.

Coordinamento:

- a) Durante i lavori in quota, dopo l'utilizzo degli attrezzi è necessario riporli in borse o cinture portautensili.
- b) Delimitare e segnalare la zona d'intervento sottoposta a caduta di materiali dall'alto.
- c) • Verificare l'uso costante dei DPI da parte di tutto il personale operante. (DPI da adottare)
- d) Utilizzo di ottoprotettori

Rischi Trasmissibili:

Realizzazione di contropareti e controsoffitti: <Nessuno>

Cablaggio elettrico:

a) Rumore per "Elettricista (ciclo completo)"	Prob: PROBABILE	Ent. danno: GRAVE
---	-----------------	-------------------

25) Interferenza nel periodo dal 10/03/2025 al 10/03/2025 per un totale di 1 giorno lavorativo. Fasi:

- Realizzazione di contropareti e controsoffitti
- Realizzazione di impianto elettrico

Le lavorazioni su elencate sono eseguite, rispettivamente, dall'impresa **SUBAPPALTATORE 2 - DA DEFINIRE**, dal 10/03/2025 al 10/03/2025 per 1 giorno lavorativo, e dall'impresa **IMPRESA IMPIANTI ELETTRICI - DA DEFINIRE**, dal 10/03/2025 al 10/03/2025 per 1 giorno lavorativo.

Dette lavorazioni interferiscono fra loro per i seguenti periodi: dal 10/03/2025 al 10/03/2025 per 1 giorno lavorativo.

Coordinamento:

- a) Durante i lavori in quota, dopo l'utilizzo degli attrezzi è necessario riporli in borse o cinture portautensili.
- b) Delimitare e segnalare la zona d'intervento sottoposta a caduta di materiali dall'alto.
- c) • Verificare l'uso costante dei DPI da parte di tutto il personale operante. (DPI da adottare)
- d) Utilizzo di ottoprotettori

Rischi Trasmissibili:

Realizzazione di contropareti e controsoffitti: <Nessuno>

Realizzazione di impianto elettrico:

a) Rumore per "Elettricista (ciclo completo)"	Prob: PROBABILE	Ent. danno: GRAVE
---	-----------------	-------------------

26) Interferenza nel periodo dal 10/03/2025 al 10/03/2025 per un totale di 1 giorno lavorativo. Fasi:

- Realizzazione di pareti divisorie interne in cartongesso
- Tinteggiatura di superfici interne a spruzzo airless

Le lavorazioni su elencate, svolte dall'impresa **SUBAPPALTATORE 2 - DA DEFINIRE**, sono eseguite rispettivamente dal 10/03/2025 al 10/03/2025 per 1 giorno lavorativo, e dal 10/03/2025 al 10/03/2025 per 1 giorno lavorativo.

Dette lavorazioni interferiscono fra loro per i seguenti periodi: dal 10/03/2025 al 10/03/2025 per 1 giorno lavorativo.

Coordinamento:

- a) Durante i lavori in quota, dopo l'utilizzo degli attrezzi è necessario riporli in borse o cinture portautensili.
- b) Delimitare e segnalare la zona d'intervento sottoposta a caduta di materiali dall'alto.
- c) Il personale non strettamente necessario alle lavorazioni dovrà allontanarsi dalla zona interessata e gli addetti dovranno adottare, se

del caso, i dispositivi di protezione individuale idonei alle attività.

Rischi Trasmissibili:

Realizzazione di pareti divisorie interne in cartongesso: <Nessuno>

Tinteggiatura di superfici interne a spruzzo airless:

a) Rumore per "Applicatori con sistema a spruzzo"

Prob: PROBABILE

Ent. danno: GRAVE

27) Interferenza nel periodo dal 10/03/2025 al 10/03/2025 per un totale di 1 giorno lavorativo. Fasi:

- Realizzazione di pareti divisorie interne in cartongesso

- Posa di rivestimenti interni in legno

Le lavorazioni su elencate sono eseguite, rispettivamente, dall'impresa **SUBAPPALTATORE 2 - DA DEFINIRE**, dal 10/03/2025 al 10/03/2025 per 1 giorno lavorativo, e dall'impresa **IMPRESA ARREDI E FORNITURE - DA DEFINIRE**, dal 10/03/2025 al 10/03/2025 per 1 giorno lavorativo.

Dette lavorazioni interferiscono fra loro per i seguenti periodi: dal 10/03/2025 al 10/03/2025 per 1 giorno lavorativo.

Coordinamento:

a) Durante i lavori in quota, dopo l'utilizzo degli attrezzi è necessario riporli in borse o cinture portautensili.

b) Delimitare e segnalare la zona d'intervento sottoposta a caduta di materiali dall'alto.

Rischi Trasmissibili:

Realizzazione di pareti divisorie interne in cartongesso: <Nessuno>

Posa di rivestimenti interni in legno: <Nessuno>

28) Interferenza nel periodo dal 10/03/2025 al 10/03/2025 per un totale di 1 giorno lavorativo. Fasi:

- Realizzazione di pareti divisorie interne in cartongesso

- Tinteggiatura di superfici interne con vernici ecocompatibili

Le lavorazioni su elencate, svolte dall'impresa **SUBAPPALTATORE 2 - DA DEFINIRE**, sono eseguite rispettivamente dal 10/03/2025 al 10/03/2025 per 1 giorno lavorativo, e dal 10/03/2025 al 10/03/2025 per 1 giorno lavorativo.

Dette lavorazioni interferiscono fra loro per i seguenti periodi: dal 10/03/2025 al 10/03/2025 per 1 giorno lavorativo.

Coordinamento:

a) Durante i lavori in quota, dopo l'utilizzo degli attrezzi è necessario riporli in borse o cinture portautensili.

b) Delimitare e segnalare la zona d'intervento sottoposta a caduta di materiali dall'alto.

Rischi Trasmissibili:

Realizzazione di pareti divisorie interne in cartongesso: <Nessuno>

Tinteggiatura di superfici interne con vernici ecocompatibili: <Nessuno>

29) Interferenza nel periodo dal 10/03/2025 al 10/03/2025 per un totale di 1 giorno lavorativo. Fasi:

- Realizzazione di pareti divisorie interne in cartongesso

- Posa di pavimenti per interni in moquette

Le lavorazioni su elencate sono eseguite, rispettivamente, dall'impresa **SUBAPPALTATORE 2 - DA DEFINIRE**, dal 10/03/2025 al 10/03/2025 per 1 giorno lavorativo, e dall'impresa **IMPRESA AFFIDATARIA - DA DEFINIRE**, dal 10/03/2025 al 10/03/2025 per 1 giorno lavorativo.

Dette lavorazioni interferiscono fra loro per i seguenti periodi: dal 10/03/2025 al 10/03/2025 per 1 giorno lavorativo.

Coordinamento:

a) Durante i lavori in quota, dopo l'utilizzo degli attrezzi è necessario riporli in borse o cinture portautensili.

b) Delimitare e segnalare la zona d'intervento sottoposta a caduta di materiali dall'alto.

Rischi Trasmissibili:

Realizzazione di pareti divisorie interne in cartongesso: <Nessuno>

Posa di pavimenti per interni in moquette: <Nessuno>

30) Interferenza nel periodo dal 10/03/2025 al 10/03/2025 per un totale di 1 giorno lavorativo. Fasi:

- Realizzazione di pareti divisorie interne in cartongesso

- Tinteggiatura di superfici interne

Le lavorazioni su elencate, svolte dall'impresa **SUBAPPALTATORE 2 - DA DEFINIRE**, sono eseguite rispettivamente dal 10/03/2025 al 10/03/2025 per 1 giorno lavorativo, e dal 10/03/2025 al 10/03/2025 per 1 giorno lavorativo.

Dette lavorazioni interferiscono fra loro per i seguenti periodi: dal 10/03/2025 al 10/03/2025 per 1 giorno lavorativo.

Coordinamento:

a) Durante i lavori in quota, dopo l'utilizzo degli attrezzi è necessario riporli in borse o cinture portautensili.

b) Delimitare e segnalare la zona d'intervento sottoposta a caduta di materiali dall'alto.

Rischi Trasmissibili:

Realizzazione di pareti divisorie interne in cartongesso: <Nessuno>

Tinteggiatura di superfici interne: <Nessuno>

31) Interferenza nel periodo dal 10/03/2025 al 10/03/2025 per un totale di 1 giorno lavorativo. Fasi:

- Realizzazione di contropareti e controsoffitti
- Tinteggiatura di superfici interne

Le lavorazioni su elencate, svolte dall'impresa **SUBAPPALTATORE 2 - DA DEFINIRE**, sono eseguite rispettivamente dal 10/03/2025 al 10/03/2025 per 1 giorno lavorativo, e dal 10/03/2025 al 10/03/2025 per 1 giorno lavorativo.

Dette lavorazioni interferiscono fra loro per i seguenti periodi: dal 10/03/2025 al 10/03/2025 per 1 giorno lavorativo.

Coordinamento:

a) Durante i lavori in quota, dopo l'utilizzo degli attrezzi è necessario riporli in borse o cinture portautensili.

b) Delimitare e segnalare la zona d'intervento sottoposta a caduta di materiali dall'alto.

Rischi Trasmissibili:

Realizzazione di contropareti e controsoffitti: <Nessuno>

Tinteggiatura di superfici interne: <Nessuno>

32) Interferenza nel periodo dal 10/03/2025 al 10/03/2025 per un totale di 1 giorno lavorativo. Fasi:

- Realizzazione di contropareti e controsoffitti
- Tinteggiatura di superfici interne con vernici ecocompatibili

Le lavorazioni su elencate, svolte dall'impresa **SUBAPPALTATORE 2 - DA DEFINIRE**, sono eseguite rispettivamente dal 10/03/2025 al 10/03/2025 per 1 giorno lavorativo, e dal 10/03/2025 al 10/03/2025 per 1 giorno lavorativo.

Dette lavorazioni interferiscono fra loro per i seguenti periodi: dal 10/03/2025 al 10/03/2025 per 1 giorno lavorativo.

Coordinamento:

a) Durante i lavori in quota, dopo l'utilizzo degli attrezzi è necessario riporli in borse o cinture portautensili.

b) Delimitare e segnalare la zona d'intervento sottoposta a caduta di materiali dall'alto.

Rischi Trasmissibili:

Realizzazione di contropareti e controsoffitti: <Nessuno>

Tinteggiatura di superfici interne con vernici ecocompatibili: <Nessuno>

33) Interferenza nel periodo dal 10/03/2025 al 10/03/2025 per un totale di 1 giorno lavorativo. Fasi:

- Realizzazione di contropareti e controsoffitti
- Posa di pavimenti per interni in moquette

Le lavorazioni su elencate sono eseguite, rispettivamente, dall'impresa **SUBAPPALTATORE 2 - DA DEFINIRE**, dal 10/03/2025 al 10/03/2025 per 1 giorno lavorativo, e dall'impresa **IMPRESA AFFIDATARIA - DA DEFINIRE**, dal 10/03/2025 al 10/03/2025 per 1 giorno lavorativo.

Dette lavorazioni interferiscono fra loro per i seguenti periodi: dal 10/03/2025 al 10/03/2025 per 1 giorno lavorativo.

Coordinamento:

a) Durante i lavori in quota, dopo l'utilizzo degli attrezzi è necessario riporli in borse o cinture portautensili.

b) Delimitare e segnalare la zona d'intervento sottoposta a caduta di materiali dall'alto.

Rischi Trasmissibili:

Realizzazione di contropareti e controsoffitti: <Nessuno>

Posa di pavimenti per interni in moquette: <Nessuno>

34) Interferenza nel periodo dal 10/03/2025 al 10/03/2025 per un totale di 1 giorno lavorativo. Fasi:

- Realizzazione di contropareti e controsoffitti
- Realizzazione di pareti divisorie interne in cartongesso

Le lavorazioni su elencate, svolte dall'impresa **SUBAPPALTATORE 2 - DA DEFINIRE**, sono eseguite rispettivamente dal 10/03/2025 al 10/03/2025 per 1 giorno lavorativo, e dal 10/03/2025 al 10/03/2025 per 1 giorno lavorativo.

Dette lavorazioni interferiscono fra loro per i seguenti periodi: dal 10/03/2025 al 10/03/2025 per 1 giorno lavorativo.

Coordinamento:

a) Durante i lavori in quota, dopo l'utilizzo degli attrezzi è necessario riporli in borse o cinture portautensili.

b) Delimitare e segnalare la zona d'intervento sottoposta a caduta di materiali dall'alto.

Rischi Trasmissibili:

Realizzazione di contropareti e controsoffitti: <Nessuno>

Realizzazione di pareti divisorie interne in cartongesso: <Nessuno>

35) Interferenza nel periodo dal 10/03/2025 al 10/03/2025 per un totale di 1 giorno lavorativo. Fasi:

- Realizzazione di contropareti e controsoffitti
- Posa di pavimenti per interni in materie plastiche

Le lavorazioni su elencate sono eseguite, rispettivamente, dall'impresa **SUBAPPALTATORE 2 - DA DEFINIRE**, dal 10/03/2025 al 10/03/2025 per 1 giorno lavorativo, e dall'impresa **IMPRESA AFFIDATARIA - DA DEFINIRE**, dal 10/03/2025 al 10/03/2025 per 1 giorno lavorativo.

Dette lavorazioni interferiscono fra loro per i seguenti periodi: dal 10/03/2025 al 10/03/2025 per 1 giorno lavorativo.

- a) Durante i lavori in quota, dopo l'utilizzo degli attrezzi è necessario riporli in borse o cinture portautensili.
b) Delimitare e segnalare la zona d'intervento sottoposta a caduta di materiali dall'alto.

Realizzazione di contropareti e controsoffitti: <Nessuno>

Posa di pavimenti per interni in materie plastiche: <Nessuno>

36) Interferenza nel periodo dal 10/03/2025 al 10/03/2025 per un totale di 1 giorno lavorativo. Fasi:

- Realizzazione di contropareti e controsoffitti
- Montaggio di porte tagliafuoco

Le lavorazioni su elencate sono eseguite, rispettivamente, dall'impresa **SUBAPPALTATORE 2 - DA DEFINIRE**, dal 10/03/2025 al 10/03/2025 per 1 giorno lavorativo, e dall'impresa **SUBAPPALTATORE 1 - DA DEFINIRE**, dal 10/03/2025 al 10/03/2025 per 1 giorno lavorativo.

Dette lavorazioni interferiscono fra loro per i seguenti periodi: dal 10/03/2025 al 10/03/2025 per 1 giorno lavorativo.

- a) Durante i lavori in quota, dopo l'utilizzo degli attrezzi è necessario riporli in borse o cinture portautensili.
b) Delimitare e segnalare la zona d'intervento sottoposta a caduta di materiali dall'alto.

Realizzazione di contropareti e controsoffitti: <Nessuno>

Montaggio di porte tagliafuoco: <Nessuno>

37) Interferenza nel periodo dal 10/03/2025 al 10/03/2025 per un totale di 1 giorno lavorativo. Fasi:

- Realizzazione di contropareti e controsoffitti
- Esecuzione di tracce eseguite con attrezzi meccanici

Le lavorazioni su elencate sono eseguite, rispettivamente, dall'impresa **SUBAPPALTATORE 2 - DA DEFINIRE**, dal 10/03/2025 al 10/03/2025 per 1 giorno lavorativo, e dall'impresa **IMPRESA AFFIDATARIA - DA DEFINIRE**, dal 10/03/2025 al 10/03/2025 per 1 giorno lavorativo.

Dette lavorazioni interferiscono fra loro per i seguenti periodi: dal 10/03/2025 al 10/03/2025 per 1 giorno lavorativo.

- a) Durante i lavori in quota, dopo l'utilizzo degli attrezzi è necessario riporli in borse o cinture portautensili.
b) Delimitare e segnalare la zona d'intervento sottoposta a caduta di materiali dall'alto.
c) Nelle attività di demolizione la diffusione di polveri e fibre deve essere ridotta al minimo irrorando periodicamente le superfici da demolire.
d) Nelle attività di demolizione quando la quantità di polveri e fibre presenti superi i limiti tollerati devono essere forniti ed utilizzati indumenti di lavoro e dispositivi di protezione individuale idonei alle attività.
e) Delimitare e segnalare la zona di intervento a livello di rumorosità elevato.
f) Utilizzo di maschera antipolvere (DPI da adottare)
g) Utilizzo di otoprotettori (DPI da adottare)

Realizzazione di contropareti e controsoffitti: <Nessuno>

Esecuzione di tracce eseguite con attrezzi meccanici:

- a) Inalazione polveri, fibre
- b) Rumore
- c) Rumore
- d) Rumore per "Operaio comune polivalente (demolizioni)"

Prob: IMPROBABILE
Prob: IMPROBABILE
Prob: IMPROBABILE
Prob: PROBABILE

Ent. danno: LIEVE
Ent. danno: LIEVE
Ent. danno: LIEVE
Ent. danno: GRAVE

38) Interferenza nel periodo dal 10/03/2025 al 10/03/2025 per un totale di 1 giorno lavorativo. Fasi:

- Realizzazione di contropareti e controsoffitti
- Montaggio di porte interne

Le lavorazioni su elencate sono eseguite, rispettivamente, dall'impresa **SUBAPPALTATORE 2 - DA DEFINIRE**, dal 10/03/2025 al 10/03/2025 per 1 giorno lavorativo, e dall'impresa **SUBAPPALTATORE 1 - DA DEFINIRE**, dal 10/03/2025 al 10/03/2025 per 1 giorno lavorativo.

Dette lavorazioni interferiscono fra loro per i seguenti periodi: dal 10/03/2025 al 10/03/2025 per 1 giorno lavorativo.

- a) Durante i lavori in quota, dopo l'utilizzo degli attrezzi è necessario riporli in borse o cinture portautensili.
b) Delimitare e segnalare la zona d'intervento sottoposta a caduta di materiali dall'alto.

Realizzazione di contropareti e controsoffitti: <Nessuno>

Montaggio di porte interne: <Nessuno>

39) Interferenza nel periodo dal 10/03/2025 al 10/03/2025 per un totale di 1 giorno lavorativo. Fasi:

- Realizzazione di contropareti e controsoffitti

- Tinteggiatura di superfici interne a spruzzo airless

Le lavorazioni su elencate, svolte dall'impresa **SUBAPPALTATORE 2 - DA DEFINIRE**, sono eseguite rispettivamente dal 10/03/2025 al 10/03/2025 per 1 giorno lavorativo, e dal 10/03/2025 al 10/03/2025 per 1 giorno lavorativo. Dette lavorazioni interferiscono fra loro per i seguenti periodi: dal 10/03/2025 al 10/03/2025 per 1 giorno lavorativo.

Coordinamento:

- a) Durante i lavori in quota, dopo l'utilizzo degli attrezzi è necessario riporli in borse o cinture portautensili.
- b) Delimitare e segnalare la zona d'intervento sottoposta a caduta di materiali dall'alto.
- c) Il personale non strettamente necessario alle lavorazioni dovrà allontanarsi dalla zona interessata e gli addetti dovranno adottare, se del caso, i dispositivi di protezione individuale idonei alle attività.

Rischi Trasmissibili:

Realizzazione di contropareti e controsoffitti: <Nessuno>

Tinteggiatura di superfici interne a spruzzo airless:

- a) Rumore per "Applicatori con sistema a spruzzo"

Prob: PROBABILE

Ent. danno: GRAVE

40) Interferenza nel periodo dal 10/03/2025 al 10/03/2025 per un totale di 1 giorno lavorativo. Fasi:

- Realizzazione di contropareti e controsoffitti
- Posa di rivestimenti interni in legno

Le lavorazioni su elencate sono eseguite, rispettivamente, dall'impresa **SUBAPPALTATORE 2 - DA DEFINIRE**, dal 10/03/2025 al 10/03/2025 per 1 giorno lavorativo, e dall'impresa **IMPRESA ARREDI E FORNITURE - DA DEFINIRE**, dal 10/03/2025 al 10/03/2025 per 1 giorno lavorativo.

Dette lavorazioni interferiscono fra loro per i seguenti periodi: dal 10/03/2025 al 10/03/2025 per 1 giorno lavorativo.

Coordinamento:

- a) Durante i lavori in quota, dopo l'utilizzo degli attrezzi è necessario riporli in borse o cinture portautensili.
- b) Delimitare e segnalare la zona d'intervento sottoposta a caduta di materiali dall'alto.

Rischi Trasmissibili:

Realizzazione di contropareti e controsoffitti: <Nessuno>

Posa di rivestimenti interni in legno: <Nessuno>

41) Interferenza nel periodo dal 10/03/2025 al 10/03/2025 per un totale di 1 giorno lavorativo. Fasi:

- Rasatura di intonaci interni
- Montaggio di porte tagliafuoco

Le lavorazioni su elencate sono eseguite, rispettivamente, dall'impresa **SUBAPPALTATORE 2 - DA DEFINIRE**, dal 10/03/2025 al 10/03/2025 per 1 giorno lavorativo, e dall'impresa **SUBAPPALTATORE 1 - DA DEFINIRE**, dal 10/03/2025 al 10/03/2025 per 1 giorno lavorativo.

Dette lavorazioni interferiscono fra loro per i seguenti periodi: dal 10/03/2025 al 10/03/2025 per 1 giorno lavorativo.

Coordinamento:

- a) L'area sottostante la traiettoria di passaggio dei carichi deve essere opportunamente delimitata.
- b) Utilizzo di casco (DPI da adottare)
- c) Durante i lavori in quota, dopo l'utilizzo degli attrezzi è necessario riporli in borse o cinture portautensili.
- d) Le postazioni di lavoro fisse devono essere protette da un solido impalcato sovrastante, ad altezza non maggiore di 3 metri da terra, a protezione contro la caduta di materiali.
- e) Delimitare e segnalare la zona di intervento a livello di rumorosità elevato.
- f) Utilizzo di otoprotettori (DPI da adottare)
- g) Delimitare e segnalare la zona d'intervento sottoposta a caduta di materiali dall'alto.

Rischi Trasmissibili:

Rasatura di intonaci interni:

- a) Caduta di materiale dall'alto o a livello
- b) Caduta di materiale dall'alto o a livello
- c) Inalazione polveri, fibre
- d) Rumore

Prob: POCO PROBABILE

Ent. danno: GRAVISSIMO

Prob: IMPROBABILE

Ent. danno: LIEVE

Prob: IMPROBABILE

Ent. danno: LIEVE

Prob: IMPROBABILE

Ent. danno: LIEVE

Montaggio di porte tagliafuoco: <Nessuno>

42) Interferenza nel periodo dal 10/03/2025 al 10/03/2025 per un totale di 1 giorno lavorativo. Fasi:

- Montaggio di travi reticolari per impianti scenici
- Rasatura di intonaci interni

Le lavorazioni su elencate sono eseguite, rispettivamente, dall'impresa **IMPRESA ARREDI E FORNITURE - DA DEFINIRE**, dal 10/03/2025 al 10/03/2025 per 1 giorno lavorativo, e dall'impresa **SUBAPPALTATORE 2 - DA DEFINIRE**, dal 10/03/2025 al 10/03/2025 per 1 giorno lavorativo.

Dette lavorazioni interferiscono fra loro per i seguenti periodi: dal 10/03/2025 al 10/03/2025 per 1 giorno lavorativo.

Coordinamento:

- a) La circolazione delle macchine operatrici deve avvenire utilizzando percorsi ben definiti e la velocità deve risultare ridotta a passo d'uomo.
- b) Il personale non strettamente necessario alle lavorazioni dovrà allontanarsi dalla zona interessata e gli addetti dovranno adottare, se del caso, i dispositivi di protezione individuale idonei alle attività.

- c) Utilizzo di indumenti ad alta visibilità (DPI da adottare)
- d) Durante i lavori in quota, dopo l'utilizzo degli attrezzi è necessario riporli in borse o cinture portautensili.
- e) L'area sottostante la traiettoria di passaggio dei carichi deve essere opportunamente delimitata.
- f) Utilizzo di casco (DPI da adottare)
- g) Delimitare e segnalare la zona d'intervento sottoposta a caduta di materiali dall'alto.
- h) Le postazioni di lavoro fisse devono essere protette da un solido impalcato sovrastante, ad altezza non maggiore di 3 metri da terra, a protezione contro la caduta di materiali.
- i) Delimitare e segnalare la zona di intervento a livello di rumorosità elevato.
- j) Utilizzo di otoprotettori (DPI da adottare)

Rischi Trasmissibili:

Montaggio di travature reticolari per impianti scenici:

- a) Caduta di materiale dall'alto o a livello
- b) Investimento, ribaltamento

Prob: POCO PROBABILE Ent. danno: GRAVE
 Prob: IMPROBABILE Ent. danno: GRAVE

Rasatura di intonaci interni:

- a) Caduta di materiale dall'alto o a livello
- b) Caduta di materiale dall'alto o a livello
- c) Inalazione polveri, fibre
- d) Rumore

Prob: POCO PROBABILE Ent. danno: GRAVISSIMO
 Prob: IMPROBABILE Ent. danno: LIEVE
 Prob: IMPROBABILE Ent. danno: LIEVE
 Prob: IMPROBABILE Ent. danno: LIEVE

43) Interferenza nel periodo dal 10/03/2025 al 10/03/2025 per un totale di 1 giorno lavorativo. Fasi:

- **Montaggio di travature reticolari per impianti scenici**
- **Applicazione interna di pannelli isolanti su superfici orizzontali**

Le lavorazioni su elencate sono eseguite, rispettivamente, dall'impresa **IMPRESA ARREDI E FORNITURE - DA DEFINIRE**, dal 10/03/2025 al 10/03/2025 per 1 giorno lavorativo, e dall'impresa **SUBAPPALTATORE 2 - DA DEFINIRE**, dal 10/03/2025 al 10/03/2025 per 1 giorno lavorativo.

Dette lavorazioni interferiscono fra loro per i seguenti periodi: dal 10/03/2025 al 10/03/2025 per 1 giorno lavorativo.

Coordinamento:

- a) La circolazione delle macchine operatrici deve avvenire utilizzando percorsi ben definiti e la velocità deve risultare ridotta a passo d'uomo.
- b) Il personale non strettamente necessario alle lavorazioni dovrà allontanarsi dalla zona interessata e gli addetti dovranno adottare, se del caso, i dispositivi di protezione individuale idonei alle attività.
- c) Utilizzo di indumenti ad alta visibilità (DPI da adottare)
- d) Durante i lavori in quota, dopo l'utilizzo degli attrezzi è necessario riporli in borse o cinture portautensili.
- e) L'area sottostante la traiettoria di passaggio dei carichi deve essere opportunamente delimitata.
- f) Utilizzo di casco (DPI da adottare)
- g) Delimitare e segnalare la zona d'intervento sottoposta a caduta di materiali dall'alto.
- h) Delimitare e segnalare la zona di intervento a livello di rumorosità elevato.
- i) Utilizzo di otoprotettori (DPI da adottare)

Rischi Trasmissibili:

Montaggio di travature reticolari per impianti scenici:

- a) Caduta di materiale dall'alto o a livello
- b) Investimento, ribaltamento

Prob: POCO PROBABILE Ent. danno: GRAVE
 Prob: IMPROBABILE Ent. danno: GRAVE

Applicazione interna di pannelli isolanti su superfici orizzontali:

- a) Rumore

Prob: IMPROBABILE Ent. danno: LIEVE

44) Interferenza nel periodo dal 10/03/2025 al 10/03/2025 per un totale di 1 giorno lavorativo. Fasi:

- **Smobilizzo del cantiere**
- **Rimozione di pavimento in materie plastiche**

Le lavorazioni su elencate, svolte dall'impresa **IMPRESA AFFIDATARIA - DA DEFINIRE**, sono eseguite rispettivamente dal 10/03/2025 al 10/03/2025 per 1 giorno lavorativo, e dal 10/03/2025 al 10/03/2025 per 1 giorno lavorativo.

Dette lavorazioni interferiscono fra loro per i seguenti periodi: dal 10/03/2025 al 10/03/2025 per 1 giorno lavorativo.

Coordinamento:

- a) Le attività interferenti saranno opportunamente distanziate spazialmente.
- b) Le attività interferenti saranno opportunamente distanziate temporalmente.
- c) Nelle attività di scavo la diffusione di polveri e fibre deve essere ridotta al minimo irrorando periodicamente le superfici di scavo ed i percorsi dei mezzi meccanici.
- d) Nelle attività di demolizione la diffusione di polveri e fibre deve essere ridotta al minimo irrorando periodicamente le superfici da demolire.
- e) Nelle attività di scavo quando la quantità di polveri e fibre presenti superi i limiti tollerati devono essere forniti ed utilizzati indumenti di lavoro e dispositivi di protezione individuale idonei alle attività.
- f) Nelle attività di demolizione quando la quantità di polveri e fibre presenti superi i limiti tollerati devono essere forniti ed utilizzati indumenti di lavoro e dispositivi di protezione individuale idonei alle attività.
- g) Durante il trasporto di materiale sfuso ad elevata polverosità è necessario provvedere ad inumidire i materiali stessi per limitare la formazione di polveri.
- h) Utilizzo di maschera antipolvere
- i) La circolazione delle macchine operatrici deve avvenire utilizzando percorsi ben definiti e la velocità deve risultare ridotta a passo d'uomo.

- j) Il personale non strettamente necessario alle lavorazioni dovrà allontanarsi dalla zona interessata e gli addetti dovranno adottare, se del caso, i dispositivi di protezione individuale idonei alle attività.
- k) Utilizzo di indumenti ad alta visibilità (DPI da adottare)
- l) Le operazioni di sollevamento e/o di trasporto di carichi devono avvenire evitando il passaggio dei carichi sospesi al di sopra di postazioni di lavoro.
- m) L'area sottostante la traiettoria di passaggio dei carichi deve essere opportunamente delimitata.
- n) Utilizzo di casco (DPI da adottare)
- o) Durante i lavori in quota, dopo l'utilizzo degli attrezzi è necessario riporli in borse o cinture portautensili.
- p) Delimitare e segnalare la zona d'intervento sottoposta a caduta di materiali dall'alto.
- q) Delimitare e segnalare la zona di intervento a livello di rumorosità elevato.
- r) Utilizzo di otoprotettori (DPI da adottare)
- s) L'area sottostante il canale deve essere opportunamente delimitata.

Rischi Trasmissibili:

Smobilizzo del cantiere:

a) Inalazione polveri, fibre	Prob: IMPROBABILE	Ent. danno: LIEVE
b) Rumore	Prob: IMPROBABILE	Ent. danno: LIEVE
c) Caduta di materiale dall'alto o a livello	Prob: POCO PROBABILE	Ent. danno: GRAVE
d) Inalazione polveri, fibre	Prob: IMPROBABILE	Ent. danno: LIEVE
e) Investimento, ribaltamento	Prob: IMPROBABILE	Ent. danno: GRAVE
f) Caduta di materiale dall'alto o a livello	Prob: POCO PROBABILE	Ent. danno: GRAVE
g) Investimento, ribaltamento	Prob: IMPROBABILE	Ent. danno: GRAVE

Rimozione di pavimento in materie plastiche:

a) Caduta di materiale dall'alto o a livello	Prob: IMPROBABILE	Ent. danno: LIEVE
b) Inalazione polveri, fibre	Prob: IMPROBABILE	Ent. danno: LIEVE

45) Interferenza nel periodo dal 10/03/2025 al 10/03/2025 per un totale di 1 giorno lavorativo. Fasi:

- Smobilizzo del cantiere

- Realizzazione di impianto elettrico

Le lavorazioni su elencate sono eseguite, rispettivamente, dall'impresa **IMPRESA AFFIDATARIA - DA DEFINIRE**, dal 10/03/2025 al 10/03/2025 per 1 giorno lavorativo, e dall'impresa **IMPRESA IMPIANTI ELETTRICI - DA DEFINIRE**, dal 10/03/2025 al 10/03/2025 per 1 giorno lavorativo.

Dette lavorazioni interferiscono fra loro per i seguenti periodi: dal 10/03/2025 al 10/03/2025 per 1 giorno lavorativo.

Coordinamento:

- a) Le attività interferenti saranno opportunamente distanziate spazialmente.
- b) Le attività interferenti saranno opportunamente distanziate temporalmente.
- c) La circolazione delle macchine operatrici deve avvenire utilizzando percorsi ben definiti e la velocità deve risultare ridotta a passo d'uomo.
- d) Il personale non strettamente necessario alle lavorazioni dovrà allontanarsi dalla zona interessata e gli addetti dovranno adottare, se del caso, i dispositivi di protezione individuale idonei alle attività.
- e) Durante il trasporto di materiale sfuso ad elevata polverosità è necessario provvedere ad inumidire i materiali stessi per limitare la formazione di polveri.
- f) Utilizzo di indumenti ad alta visibilità (DPI da adottare)
- g) Utilizzo di maschera antipolvere (DPI da adottare)
- h) Le operazioni di sollevamento e/o di trasporto di carichi devono avvenire evitando il passaggio dei carichi sospesi al di sopra di postazioni di lavoro.
- i) L'area sottostante la traiettoria di passaggio dei carichi deve essere opportunamente delimitata.
- j) Utilizzo di casco (DPI da adottare)
- k) Durante i lavori in quota, dopo l'utilizzo degli attrezzi è necessario riporli in borse o cinture portautensili.
- l) Delimitare e segnalare la zona d'intervento sottoposta a caduta di materiali dall'alto.
- m) Delimitare e segnalare la zona di intervento a livello di rumorosità elevato.
- n) Utilizzo di otoprotettori (DPI da adottare)
- o) • Verificare l'uso costante dei DPI da parte di tutto il personale operante. (DPI da adottare)

Rischi Trasmissibili:

Smobilizzo del cantiere:

a) Inalazione polveri, fibre	Prob: IMPROBABILE	Ent. danno: LIEVE
b) Rumore	Prob: IMPROBABILE	Ent. danno: LIEVE
c) Caduta di materiale dall'alto o a livello	Prob: POCO PROBABILE	Ent. danno: GRAVE
d) Inalazione polveri, fibre	Prob: IMPROBABILE	Ent. danno: LIEVE
e) Investimento, ribaltamento	Prob: IMPROBABILE	Ent. danno: GRAVE
f) Caduta di materiale dall'alto o a livello	Prob: POCO PROBABILE	Ent. danno: GRAVE
g) Investimento, ribaltamento	Prob: IMPROBABILE	Ent. danno: GRAVE

Realizzazione di impianto elettrico:

a) Rumore per "Elettricista (ciclo completo)"	Prob: PROBABILE	Ent. danno: GRAVE
---	-----------------	-------------------

46) Interferenza nel periodo dal 10/03/2025 al 10/03/2025 per un totale di 1 giorno lavorativo. Fasi:

- Smobilizzo del cantiere

- Rimozione di recinzioni e cancelli

Le lavorazioni su elencate, svolte dall'impresa **IMPRESA AFFIDATARIA - DA DEFINIRE**, sono eseguite

rispettivamente dal 10/03/2025 al 10/03/2025 per 1 giorno lavorativo, e dal 10/03/2025 al 10/03/2025 per 1 giorno lavorativo.

Dette lavorazioni interferiscono fra loro per i seguenti periodi: dal 10/03/2025 al 10/03/2025 per 1 giorno lavorativo.

Coordinamento:

- a) Le attività interferenti saranno opportunamente distanziate spazialmente.
- b) Le attività interferenti saranno opportunamente distanziate temporalmente.
- c) La circolazione delle macchine operatrici deve avvenire utilizzando percorsi ben definiti e la velocità deve risultare ridotta a passo d'uomo.
- d) Il personale non strettamente necessario alle lavorazioni dovrà allontanarsi dalla zona interessata e gli addetti dovranno adottare, se del caso, i dispositivi di protezione individuale idonei alle attività.
- e) Durante il trasporto di materiale sfuso ad elevata polverosità è necessario provvedere ad inumidire i materiali stessi per limitare la formazione di polveri.
- f) Utilizzo di indumenti ad alta visibilità (DPI da adottare)
- g) Utilizzo di maschera antipolvere (DPI da adottare)
- h) Le operazioni di sollevamento e/o di trasporto di carichi devono avvenire evitando il passaggio dei carichi sospesi al di sopra di postazioni di lavoro.
- i) L'area sottostante la traiettoria di passaggio dei carichi deve essere opportunamente delimitata.
- j) Utilizzo di casco (DPI da adottare)
- k) Durante i lavori in quota, dopo l'utilizzo degli attrezzi è necessario riporli in borse o cinture portautensili.
- l) Delimitare e segnalare la zona d'intervento sottoposta a caduta di materiali dall'alto.
- m) Delimitare e segnalare la zona di intervento a livello di rumorosità elevato.
- n) Utilizzo di otoprotettori (DPI da adottare)
- o) Nelle attività di demolizione la diffusione di polveri e fibre deve essere ridotta al minimo irrorando periodicamente le superfici da demolire.
- p) Nelle attività di demolizione quando la quantità di polveri e fibre presenti superi i limiti tollerati devono essere forniti ed utilizzati indumenti di lavoro e dispositivi di protezione individuale idonei alle attività.
- q) In prossimità della zona d'intervento è necessario allontanare preventivamente tutti i materiali facilmente infiammabili; qualora i suddetti materiali non possono essere allontanati è necessario proteggerli con teli protettivi.
- r) Delimitare e segnalare la zona di intervento a radiazioni non ionizzanti.

Rischi Trasmissibili:

Smobilizzo del cantiere:

a) Inalazione polveri, fibre	Prob: IMPROBABILE	Ent. danno: LIEVE
b) Rumore	Prob: IMPROBABILE	Ent. danno: LIEVE
c) Caduta di materiale dall'alto o a livello	Prob: POCO PROBABILE	Ent. danno: GRAVE
d) Inalazione polveri, fibre	Prob: IMPROBABILE	Ent. danno: LIEVE
e) Investimento, ribaltamento	Prob: IMPROBABILE	Ent. danno: GRAVE
f) Caduta di materiale dall'alto o a livello	Prob: POCO PROBABILE	Ent. danno: GRAVE
g) Investimento, ribaltamento	Prob: IMPROBABILE	Ent. danno: GRAVE

Rimozione di recinzioni e cancelli:

a) Inalazione polveri, fibre	Prob: IMPROBABILE	Ent. danno: LIEVE
b) Rumore	Prob: IMPROBABILE	Ent. danno: LIEVE
c) Inalazione polveri, fibre	Prob: IMPROBABILE	Ent. danno: LIEVE
d) Rumore	Prob: IMPROBABILE	Ent. danno: LIEVE
e) Inalazione fumi, gas, vapori	Prob: IMPROBABILE	Ent. danno: LIEVE
f) Incendi, esplosioni	Prob: IMPROBABILE	Ent. danno: LIEVE
g) Radiazioni non ionizzanti	Prob: IMPROBABILE	Ent. danno: LIEVE
h) Rumore per "Operaio comune polivalente (demolizioni)"	Prob: PROBABILE	Ent. danno: GRAVE
i) Inalazione polveri, fibre	Prob: IMPROBABILE	Ent. danno: LIEVE
j) Investimento, ribaltamento	Prob: IMPROBABILE	Ent. danno: GRAVE

47) Interferenza nel periodo dal 10/03/2025 al 10/03/2025 per un totale di 1 giorno lavorativo. Fasi:

- **Montaggio di travature reticolari per impianti scenici**
- **Posa di pavimenti per interni in moquette**

Le lavorazioni su elencate sono eseguite, rispettivamente, dall'impresa **IMPRESA ARREDI E FORNITURE - DA DEFINIRE**, dal 10/03/2025 al 10/03/2025 per 1 giorno lavorativo, e dall'impresa **IMPRESA AFFIDATARIA - DA DEFINIRE**, dal 10/03/2025 al 10/03/2025 per 1 giorno lavorativo.

Dette lavorazioni interferiscono fra loro per i seguenti periodi: dal 10/03/2025 al 10/03/2025 per 1 giorno lavorativo.

Coordinamento:

- a) La circolazione delle macchine operatrici deve avvenire utilizzando percorsi ben definiti e la velocità deve risultare ridotta a passo d'uomo.
- b) Il personale non strettamente necessario alle lavorazioni dovrà allontanarsi dalla zona interessata e gli addetti dovranno adottare, se del caso, i dispositivi di protezione individuale idonei alle attività.
- c) Utilizzo di indumenti ad alta visibilità (DPI da adottare)
- d) Durante i lavori in quota, dopo l'utilizzo degli attrezzi è necessario riporli in borse o cinture portautensili.
- e) L'area sottostante la traiettoria di passaggio dei carichi deve essere opportunamente delimitata.
- f) Utilizzo di casco (DPI da adottare)
- g) Delimitare e segnalare la zona d'intervento sottoposta a caduta di materiali dall'alto.

Rischi Trasmissibili:

Montaggio di travature reticolari per impianti scenici:

a) Caduta di materiale dall'alto o a livello	Prob: POCO PROBABILE	Ent. danno: GRAVE
--	----------------------	-------------------

b) Investimento, ribaltamento

Prob: IMPROBABILE

Ent. danno: GRAVE

Posa di pavimenti per interni in moquette: <Nessuno>

48) Interferenza nel periodo dal 10/03/2025 al 10/03/2025 per un totale di 1 giorno lavorativo. Fasi:

- Montaggio di travature reticolari per impianti scenici

- Tinteggiatura di superfici interne

Le lavorazioni su elencate sono eseguite, rispettivamente, dall'impresa **IMPRESA ARREDI E FORNITURE - DA DEFINIRE**, dal 10/03/2025 al 10/03/2025 per 1 giorno lavorativo, e dall'impresa **SUBAPPALTATORE 2 - DA DEFINIRE**, dal 10/03/2025 al 10/03/2025 per 1 giorno lavorativo.

Dette lavorazioni interferiscono fra loro per i seguenti periodi: dal 10/03/2025 al 10/03/2025 per 1 giorno lavorativo.

Coordinamento:

a) La circolazione delle macchine operatrici deve avvenire utilizzando percorsi ben definiti e la velocità deve risultare ridotta a passo d'uomo.

b) Il personale non strettamente necessario alle lavorazioni dovrà allontanarsi dalla zona interessata e gli addetti dovranno adottare, se del caso, i dispositivi di protezione individuale idonei alle attività.

c) Utilizzo di indumenti ad alta visibilità (DPI da adottare)

d) Durante i lavori in quota, dopo l'utilizzo degli attrezzi è necessario riporli in borse o cinture portautensili.

e) L'area sottostante la traiettoria di passaggio dei carichi deve essere opportunamente delimitata.

f) Utilizzo di casco (DPI da adottare)

g) Delimitare e segnalare la zona d'intervento sottoposta a caduta di materiali dall'alto.

Rischi Trasmissibili:

Montaggio di travature reticolari per impianti scenici:

a) Caduta di materiale dall'alto o a livello

Prob: POCO PROBABILE

Ent. danno: GRAVE

b) Investimento, ribaltamento

Prob: IMPROBABILE

Ent. danno: GRAVE

Tinteggiatura di superfici interne: <Nessuno>

49) Interferenza nel periodo dal 10/03/2025 al 10/03/2025 per un totale di 1 giorno lavorativo. Fasi:

- Montaggio di travature reticolari per impianti scenici

- Posa di pavimenti per interni in materie plastiche

Le lavorazioni su elencate sono eseguite, rispettivamente, dall'impresa **IMPRESA ARREDI E FORNITURE - DA DEFINIRE**, dal 10/03/2025 al 10/03/2025 per 1 giorno lavorativo, e dall'impresa **IMPRESA AFFIDATARIA - DA DEFINIRE**, dal 10/03/2025 al 10/03/2025 per 1 giorno lavorativo.

Dette lavorazioni interferiscono fra loro per i seguenti periodi: dal 10/03/2025 al 10/03/2025 per 1 giorno lavorativo.

Coordinamento:

a) La circolazione delle macchine operatrici deve avvenire utilizzando percorsi ben definiti e la velocità deve risultare ridotta a passo d'uomo.

b) Il personale non strettamente necessario alle lavorazioni dovrà allontanarsi dalla zona interessata e gli addetti dovranno adottare, se del caso, i dispositivi di protezione individuale idonei alle attività.

c) Utilizzo di indumenti ad alta visibilità (DPI da adottare)

d) Durante i lavori in quota, dopo l'utilizzo degli attrezzi è necessario riporli in borse o cinture portautensili.

e) L'area sottostante la traiettoria di passaggio dei carichi deve essere opportunamente delimitata.

f) Utilizzo di casco (DPI da adottare)

g) Delimitare e segnalare la zona d'intervento sottoposta a caduta di materiali dall'alto.

Rischi Trasmissibili:

Montaggio di travature reticolari per impianti scenici:

a) Caduta di materiale dall'alto o a livello

Prob: POCO PROBABILE

Ent. danno: GRAVE

b) Investimento, ribaltamento

Prob: IMPROBABILE

Ent. danno: GRAVE

Posa di pavimenti per interni in materie plastiche: <Nessuno>

50) Interferenza nel periodo dal 10/03/2025 al 10/03/2025 per un totale di 1 giorno lavorativo. Fasi:

- Montaggio di travature reticolari per impianti scenici

- Realizzazione di contropareti e controsoffitti

Le lavorazioni su elencate sono eseguite, rispettivamente, dall'impresa **IMPRESA ARREDI E FORNITURE - DA DEFINIRE**, dal 10/03/2025 al 10/03/2025 per 1 giorno lavorativo, e dall'impresa **SUBAPPALTATORE 2 - DA DEFINIRE**, dal 10/03/2025 al 10/03/2025 per 1 giorno lavorativo.

Dette lavorazioni interferiscono fra loro per i seguenti periodi: dal 10/03/2025 al 10/03/2025 per 1 giorno lavorativo.

Coordinamento:

a) La circolazione delle macchine operatrici deve avvenire utilizzando percorsi ben definiti e la velocità deve risultare ridotta a passo d'uomo.

b) Il personale non strettamente necessario alle lavorazioni dovrà allontanarsi dalla zona interessata e gli addetti dovranno adottare, se del caso, i dispositivi di protezione individuale idonei alle attività.

c) Utilizzo di indumenti ad alta visibilità (DPI da adottare)

d) Durante i lavori in quota, dopo l'utilizzo degli attrezzi è necessario riporli in borse o cinture portautensili.

e) L'area sottostante la traiettoria di passaggio dei carichi deve essere opportunamente delimitata.

f) Utilizzo di casco (DPI da adottare)

g) Delimitare e segnalare la zona d'intervento sottoposta a caduta di materiali dall'alto.

Rischi Trasmissibili:

Montaggio di travature reticolari per impianti scenici:

- a) Caduta di materiale dall'alto o a livello
- b) Investimento, ribaltamento

Prob: POCO PROBABILE	Ent. danno: GRAVE
Prob: IMPROBABILE	Ent. danno: GRAVE

Realizzazione di contropareti e controsoffitti: <Nessuno>

51) Interferenza nel periodo dal 10/03/2025 al 10/03/2025 per un totale di 1 giorno lavorativo. Fasi:

- **Montaggio di travature reticolari per impianti scenici**
- **Realizzazione di pareti divisorie interne in cartongesso**

Le lavorazioni su elencate sono eseguite, rispettivamente, dall'impresa **IMPRESA ARREDI E FORNITURE - DA DEFINIRE**, dal 10/03/2025 al 10/03/2025 per 1 giorno lavorativo, e dall'impresa **SUBAPPALTATORE 2 - DA DEFINIRE**, dal 10/03/2025 al 10/03/2025 per 1 giorno lavorativo.

Dette lavorazioni interferiscono fra loro per i seguenti periodi: dal 10/03/2025 al 10/03/2025 per 1 giorno lavorativo.

Coordinamento:

- a) La circolazione delle macchine operatrici deve avvenire utilizzando percorsi ben definiti e la velocità deve risultare ridotta a passo d'uomo.
- b) Il personale non strettamente necessario alle lavorazioni dovrà allontanarsi dalla zona interessata e gli addetti dovranno adottare, se del caso, i dispositivi di protezione individuale idonei alle attività.
- c) Utilizzo di indumenti ad alta visibilità (DPI da adottare)
- d) Durante i lavori in quota, dopo l'utilizzo degli attrezzi è necessario riporli in borse o cinture portautensili.
- e) L'area sottostante la traiettoria di passaggio dei carichi deve essere opportunamente delimitata.
- f) Utilizzo di casco (DPI da adottare)
- g) Delimitare e segnalare la zona d'intervento sottoposta a caduta di materiali dall'alto.

Rischi Trasmissibili:

Montaggio di travature reticolari per impianti scenici:

- a) Caduta di materiale dall'alto o a livello
- b) Investimento, ribaltamento

Prob: POCO PROBABILE	Ent. danno: GRAVE
Prob: IMPROBABILE	Ent. danno: GRAVE

Realizzazione di pareti divisorie interne in cartongesso: <Nessuno>

52) Interferenza nel periodo dal 10/03/2025 al 10/03/2025 per un totale di 1 giorno lavorativo. Fasi:

- **Smobilizzo del cantiere**
- **Tinteggiatura di superfici interne con vernici ecocompatibili**

Le lavorazioni su elencate sono eseguite, rispettivamente, dall'impresa **IMPRESA AFFIDATARIA - DA DEFINIRE**, dal 10/03/2025 al 10/03/2025 per 1 giorno lavorativo, e dall'impresa **SUBAPPALTATORE 2 - DA DEFINIRE**, dal 10/03/2025 al 10/03/2025 per 1 giorno lavorativo.

Dette lavorazioni interferiscono fra loro per i seguenti periodi: dal 10/03/2025 al 10/03/2025 per 1 giorno lavorativo.

Coordinamento:

- a) La circolazione delle macchine operatrici deve avvenire utilizzando percorsi ben definiti e la velocità deve risultare ridotta a passo d'uomo.
- b) Il personale non strettamente necessario alle lavorazioni dovrà allontanarsi dalla zona interessata e gli addetti dovranno adottare, se del caso, i dispositivi di protezione individuale idonei alle attività.
- c) Durante il trasporto di materiale sfuso ad elevata polverosità è necessario provvedere ad inumidire i materiali stessi per limitare la formazione di polveri.
- d) Utilizzo di indumenti ad alta visibilità (DPI da adottare)
- e) Utilizzo di maschera antipolvere (DPI da adottare)
- f) Le operazioni di sollevamento e/o di trasporto di carichi devono avvenire evitando il passaggio dei carichi sospesi al di sopra di postazioni di lavoro.
- g) L'area sottostante la traiettoria di passaggio dei carichi deve essere opportunamente delimitata.
- h) Utilizzo di casco (DPI da adottare)
- i) Durante i lavori in quota, dopo l'utilizzo degli attrezzi è necessario riporli in borse o cinture portautensili.
- j) Delimitare e segnalare la zona d'intervento sottoposta a caduta di materiali dall'alto.
- k) Delimitare e segnalare la zona di intervento a livello di rumorosità elevato.
- l) Utilizzo di otoprotettori (DPI da adottare)

Rischi Trasmissibili:

Smobilizzo del cantiere:

- a) Inalazione polveri, fibre
- b) Rumore
- c) Caduta di materiale dall'alto o a livello
- d) Inalazione polveri, fibre
- e) Investimento, ribaltamento
- f) Caduta di materiale dall'alto o a livello
- g) Investimento, ribaltamento

Prob: IMPROBABILE	Ent. danno: LIEVE
Prob: IMPROBABILE	Ent. danno: LIEVE
Prob: POCO PROBABILE	Ent. danno: GRAVE
Prob: IMPROBABILE	Ent. danno: LIEVE
Prob: IMPROBABILE	Ent. danno: GRAVE
Prob: POCO PROBABILE	Ent. danno: GRAVE
Prob: IMPROBABILE	Ent. danno: GRAVE

Tinteggiatura di superfici interne con vernici ecocompatibili: <Nessuno>

53) Interferenza nel periodo dal 10/03/2025 al 10/03/2025 per un totale di 1 giorno lavorativo. Fasi:**- Smobilizzo del cantiere****- Tinteggiatura di superfici interne a spruzzo airless**

Le lavorazioni su elencate sono eseguite, rispettivamente, dall'impresa **IMPRESA AFFIDATARIA - DA DEFINIRE**, dal 10/03/2025 al 10/03/2025 per 1 giorno lavorativo, e dall'impresa **SUBAPPALTATORE 2 - DA DEFINIRE**, dal 10/03/2025 al 10/03/2025 per 1 giorno lavorativo.

Dette lavorazioni interferiscono fra loro per i seguenti periodi: dal 10/03/2025 al 10/03/2025 per 1 giorno lavorativo.

Coordinamento:

- a) Le attività interferenti saranno opportunamente distanziate spazialmente.
- b) Le attività interferenti saranno opportunamente distanziate temporalmente.
- c) Utilizzo di maschera con filtro specifico
- d) La circolazione delle macchine operatrici deve avvenire utilizzando percorsi ben definiti e la velocità deve risultare ridotta a passo d'uomo.
- e) Il personale non strettamente necessario alle lavorazioni dovrà allontanarsi dalla zona interessata e gli addetti dovranno adottare, se del caso, i dispositivi di protezione individuale idonei alle attività.
- f) Durante il trasporto di materiale sfuso ad elevata polverosità è necessario provvedere ad inumidire i materiali stessi per limitare la formazione di polveri.
- g) Utilizzo di indumenti ad alta visibilità (DPI da adottare)
- h) Utilizzo di maschera antipolvere (DPI da adottare)
- i) Le operazioni di sollevamento e/o di trasporto di carichi devono avvenire evitando il passaggio dei carichi sospesi al di sopra di postazioni di lavoro.
- j) L'area sottostante la traiettoria di passaggio dei carichi deve essere opportunamente delimitata.
- k) Utilizzo di casco (DPI da adottare)
- l) Durante i lavori in quota, dopo l'utilizzo degli attrezzi è necessario riporli in borse o cinture portautensili.
- m) Delimitare e segnalare la zona d'intervento sottoposta a caduta di materiali dall'alto.
- n) Delimitare e segnalare la zona di intervento a livello di rumorosità elevato.
- o) Utilizzo di otoprotettori (DPI da adottare)

Rischi Trasmissibili:

Smobilizzo del cantiere:

- a) Inalazione polveri, fibre
- b) Rumore
- c) Caduta di materiale dall'alto o a livello
- d) Inalazione polveri, fibre
- e) Investimento, ribaltamento
- f) Caduta di materiale dall'alto o a livello
- g) Investimento, ribaltamento

Prob: IMPROBABILE	Ent. danno: LIEVE
Prob: IMPROBABILE	Ent. danno: LIEVE
Prob: POCO PROBABILE	Ent. danno: GRAVE
Prob: IMPROBABILE	Ent. danno: LIEVE
Prob: IMPROBABILE	Ent. danno: GRAVE
Prob: POCO PROBABILE	Ent. danno: GRAVE
Prob: IMPROBABILE	Ent. danno: GRAVE

Tinteggiatura di superfici interne a spruzzo airless:

- a) Rumore per "Applicatori con sistema a spruzzo"

Prob: PROBABILE	Ent. danno: GRAVE
-----------------	-------------------

54) Interferenza nel periodo dal 10/03/2025 al 10/03/2025 per un totale di 1 giorno lavorativo. Fasi:**- Smobilizzo del cantiere****- Tinteggiatura di superfici interne**

Le lavorazioni su elencate sono eseguite, rispettivamente, dall'impresa **IMPRESA AFFIDATARIA - DA DEFINIRE**, dal 10/03/2025 al 10/03/2025 per 1 giorno lavorativo, e dall'impresa **SUBAPPALTATORE 2 - DA DEFINIRE**, dal 10/03/2025 al 10/03/2025 per 1 giorno lavorativo.

Dette lavorazioni interferiscono fra loro per i seguenti periodi: dal 10/03/2025 al 10/03/2025 per 1 giorno lavorativo.

Coordinamento:

- a) La circolazione delle macchine operatrici deve avvenire utilizzando percorsi ben definiti e la velocità deve risultare ridotta a passo d'uomo.
- b) Il personale non strettamente necessario alle lavorazioni dovrà allontanarsi dalla zona interessata e gli addetti dovranno adottare, se del caso, i dispositivi di protezione individuale idonei alle attività.
- c) Durante il trasporto di materiale sfuso ad elevata polverosità è necessario provvedere ad inumidire i materiali stessi per limitare la formazione di polveri.
- d) Utilizzo di indumenti ad alta visibilità (DPI da adottare)
- e) Utilizzo di maschera antipolvere (DPI da adottare)
- f) Le operazioni di sollevamento e/o di trasporto di carichi devono avvenire evitando il passaggio dei carichi sospesi al di sopra di postazioni di lavoro.
- g) L'area sottostante la traiettoria di passaggio dei carichi deve essere opportunamente delimitata.
- h) Utilizzo di casco (DPI da adottare)
- i) Durante i lavori in quota, dopo l'utilizzo degli attrezzi è necessario riporli in borse o cinture portautensili.
- j) Delimitare e segnalare la zona d'intervento sottoposta a caduta di materiali dall'alto.
- k) Delimitare e segnalare la zona di intervento a livello di rumorosità elevato.
- l) Utilizzo di otoprotettori (DPI da adottare)

Rischi Trasmissibili:

Smobilizzo del cantiere:

- a) Inalazione polveri, fibre
- b) Rumore
- c) Caduta di materiale dall'alto o a livello
- d) Inalazione polveri, fibre
- e) Investimento, ribaltamento

Prob: IMPROBABILE	Ent. danno: LIEVE
Prob: IMPROBABILE	Ent. danno: LIEVE
Prob: POCO PROBABILE	Ent. danno: GRAVE
Prob: IMPROBABILE	Ent. danno: LIEVE
Prob: IMPROBABILE	Ent. danno: GRAVE

f) Caduta di materiale dall'alto o a livello

g) Investimento, ribaltamento

Prob: POCO PROBABILE

Ent. danno: GRAVE

Prob: IMPROBABILE

Ent. danno: GRAVE

Tinteggiatura di superfici interne: <Nessuno>

55) Interferenza nel periodo dal 10/03/2025 al 10/03/2025 per un totale di 1 giorno lavorativo. Fasi:

- **Smobilizzo del cantiere**

- **Posa di pavimenti per interni in materie plastiche**

Le lavorazioni su elencate, svolte dall'impresa **IMPRESA AFFIDATARIA - DA DEFINIRE**, sono eseguite rispettivamente dal 10/03/2025 al 10/03/2025 per 1 giorno lavorativo, e dal 10/03/2025 al 10/03/2025 per 1 giorno lavorativo.

Dette lavorazioni interferiscono fra loro per i seguenti periodi: dal 10/03/2025 al 10/03/2025 per 1 giorno lavorativo.

Coordinamento:

- a) La circolazione delle macchine operatrici deve avvenire utilizzando percorsi ben definiti e la velocità deve risultare ridotta a passo d'uomo.
- b) Il personale non strettamente necessario alle lavorazioni dovrà allontanarsi dalla zona interessata e gli addetti dovranno adottare, se del caso, i dispositivi di protezione individuale idonei alle attività.
- c) Durante il trasporto di materiale sfuso ad elevata polverosità è necessario provvedere ad inumidire i materiali stessi per limitare la formazione di polveri.
- d) Utilizzo di indumenti ad alta visibilità (DPI da adottare)
- e) Utilizzo di maschera antipolvere (DPI da adottare)
- f) Le operazioni di sollevamento e/o di trasporto di carichi devono avvenire evitando il passaggio dei carichi sospesi al di sopra di postazioni di lavoro.
- g) L'area sottostante la traiettoria di passaggio dei carichi deve essere opportunamente delimitata.
- h) Utilizzo di casco (DPI da adottare)
- i) Durante i lavori in quota, dopo l'utilizzo degli attrezzi è necessario riporli in borse o cinture portautensili.
- j) Delimitare e segnalare la zona d'intervento sottoposta a caduta di materiali dall'alto.
- k) Delimitare e segnalare la zona di intervento a livello di rumorosità elevato.
- l) Utilizzo di otoprotettori (DPI da adottare)

Rischi Trasmissibili:

Smobilizzo del cantiere:

a) Inalazione polveri, fibre

Prob: IMPROBABILE

Ent. danno: LIEVE

b) Rumore

Prob: IMPROBABILE

Ent. danno: LIEVE

c) Caduta di materiale dall'alto o a livello

Prob: POCO PROBABILE

Ent. danno: GRAVE

d) Inalazione polveri, fibre

Prob: IMPROBABILE

Ent. danno: LIEVE

e) Investimento, ribaltamento

Prob: IMPROBABILE

Ent. danno: GRAVE

f) Caduta di materiale dall'alto o a livello

Prob: POCO PROBABILE

Ent. danno: GRAVE

g) Investimento, ribaltamento

Prob: IMPROBABILE

Ent. danno: GRAVE

Posa di pavimenti per interni in materie plastiche: <Nessuno>

56) Interferenza nel periodo dal 10/03/2025 al 10/03/2025 per un totale di 1 giorno lavorativo. Fasi:

- **Smobilizzo del cantiere**

- **Posa di pavimenti per interni in moquette**

Le lavorazioni su elencate, svolte dall'impresa **IMPRESA AFFIDATARIA - DA DEFINIRE**, sono eseguite rispettivamente dal 10/03/2025 al 10/03/2025 per 1 giorno lavorativo, e dal 10/03/2025 al 10/03/2025 per 1 giorno lavorativo.

Dette lavorazioni interferiscono fra loro per i seguenti periodi: dal 10/03/2025 al 10/03/2025 per 1 giorno lavorativo.

Coordinamento:

- a) La circolazione delle macchine operatrici deve avvenire utilizzando percorsi ben definiti e la velocità deve risultare ridotta a passo d'uomo.
- b) Il personale non strettamente necessario alle lavorazioni dovrà allontanarsi dalla zona interessata e gli addetti dovranno adottare, se del caso, i dispositivi di protezione individuale idonei alle attività.
- c) Durante il trasporto di materiale sfuso ad elevata polverosità è necessario provvedere ad inumidire i materiali stessi per limitare la formazione di polveri.
- d) Utilizzo di indumenti ad alta visibilità (DPI da adottare)
- e) Utilizzo di maschera antipolvere (DPI da adottare)
- f) Le operazioni di sollevamento e/o di trasporto di carichi devono avvenire evitando il passaggio dei carichi sospesi al di sopra di postazioni di lavoro.
- g) L'area sottostante la traiettoria di passaggio dei carichi deve essere opportunamente delimitata.
- h) Utilizzo di casco (DPI da adottare)
- i) Durante i lavori in quota, dopo l'utilizzo degli attrezzi è necessario riporli in borse o cinture portautensili.
- j) Delimitare e segnalare la zona d'intervento sottoposta a caduta di materiali dall'alto.
- k) Delimitare e segnalare la zona di intervento a livello di rumorosità elevato.
- l) Utilizzo di otoprotettori (DPI da adottare)

Rischi Trasmissibili:

Smobilizzo del cantiere:

a) Inalazione polveri, fibre

Prob: IMPROBABILE

Ent. danno: LIEVE

b) Rumore

Prob: IMPROBABILE

Ent. danno: LIEVE

c) Caduta di materiale dall'alto o a livello

Prob: POCO PROBABILE

Ent. danno: GRAVE

- d) Inalazione polveri, fibre
- e) Investimento, ribaltamento
- f) Caduta di materiale dall'alto o a livello
- g) Investimento, ribaltamento

Prob: IMPROBABILE	Ent. danno: LIEVE
Prob: IMPROBABILE	Ent. danno: GRAVE
Prob: POCO PROBABILE	Ent. danno: GRAVE
Prob: IMPROBABILE	Ent. danno: GRAVE

Posa di pavimenti per interni in moquette: <Nessuno>

57) Interferenza nel periodo dal 10/03/2025 al 10/03/2025 per un totale di 1 giorno lavorativo. Fasi:

- Smobilizzo del cantiere
- Esecuzione di tracce eseguite con attrezzi meccanici

Le lavorazioni su elencate, svolte dall'impresa **IMPRESA AFFIDATARIA - DA DEFINIRE**, sono eseguite rispettivamente dal 10/03/2025 al 10/03/2025 per 1 giorno lavorativo, e dal 10/03/2025 al 10/03/2025 per 1 giorno lavorativo.

Dette lavorazioni interferiscono fra loro per i seguenti periodi: dal 10/03/2025 al 10/03/2025 per 1 giorno lavorativo.

Coordinamento:

- a) Le attività interferenti saranno opportunamente distanziate spazialmente.
- b) Le attività interferenti saranno opportunamente distanziate temporalmente.
- c) Utilizzo di otoprotettori
- d) La circolazione delle macchine operatrici deve avvenire utilizzando percorsi ben definiti e la velocità deve risultare ridotta a passo d'uomo.
- e) Il personale non strettamente necessario alle lavorazioni dovrà allontanarsi dalla zona interessata e gli addetti dovranno adottare, se del caso, i dispositivi di protezione individuale idonei alle attività.
- f) Durante il trasporto di materiale sfuso ad elevata polverosità è necessario provvedere ad inumidire i materiali stessi per limitare la formazione di polveri.
- g) Utilizzo di indumenti ad alta visibilità (DPI da adottare)
- h) Utilizzo di maschera antipolvere (DPI da adottare)
- i) Le operazioni di sollevamento e/o di trasporto di carichi devono avvenire evitando il passaggio dei carichi sospesi al di sopra di postazioni di lavoro.
- j) L'area sottostante la traiettoria di passaggio dei carichi deve essere opportunamente delimitata.
- k) Utilizzo di casco (DPI da adottare)
- l) Durante i lavori in quota, dopo l'utilizzo degli attrezzi è necessario riporli in borse o cinture portautensili.
- m) Delimitare e segnalare la zona d'intervento sottoposta a caduta di materiali dall'alto.
- n) Delimitare e segnalare la zona di intervento a livello di rumorosità elevato.
- o) Nelle attività di demolizione la diffusione di polveri e fibre deve essere ridotta al minimo irrorando periodicamente le superfici da demolire.
- p) Nelle attività di demolizione quando la quantità di polveri e fibre presenti superi i limiti tollerati devono essere forniti ed utilizzati indumenti di lavoro e dispositivi di protezione individuale idonei alle attività.

Rischi Trasmissibili:

Smobilizzo del cantiere:

- a) Inalazione polveri, fibre
- b) Rumore
- c) Caduta di materiale dall'alto o a livello
- d) Inalazione polveri, fibre
- e) Investimento, ribaltamento
- f) Caduta di materiale dall'alto o a livello
- g) Investimento, ribaltamento

Prob: IMPROBABILE	Ent. danno: LIEVE
Prob: IMPROBABILE	Ent. danno: LIEVE
Prob: POCO PROBABILE	Ent. danno: GRAVE
Prob: IMPROBABILE	Ent. danno: LIEVE
Prob: IMPROBABILE	Ent. danno: GRAVE
Prob: POCO PROBABILE	Ent. danno: GRAVE
Prob: IMPROBABILE	Ent. danno: GRAVE

Esecuzione di tracce eseguite con attrezzi meccanici:

- a) Inalazione polveri, fibre
- b) Rumore
- c) Rumore
- d) Rumore per "Operaio comune polivalente (demolizioni)"

Prob: IMPROBABILE	Ent. danno: LIEVE
Prob: IMPROBABILE	Ent. danno: LIEVE
Prob: IMPROBABILE	Ent. danno: LIEVE
Prob: PROBABILE	Ent. danno: GRAVE

58) Interferenza nel periodo dal 10/03/2025 al 10/03/2025 per un totale di 1 giorno lavorativo. Fasi:

- Smobilizzo del cantiere
- Cablaggio elettrico

Le lavorazioni su elencate sono eseguite, rispettivamente, dall'impresa **IMPRESA AFFIDATARIA - DA DEFINIRE**, dal 10/03/2025 al 10/03/2025 per 1 giorno lavorativo, e dall'impresa **IMPRESA IMPIANTI ELETTRICI - DA DEFINIRE**, dal 10/03/2025 al 10/03/2025 per 1 giorno lavorativo.

Dette lavorazioni interferiscono fra loro per i seguenti periodi: dal 10/03/2025 al 10/03/2025 per 1 giorno lavorativo.

Coordinamento:

- a) Le attività interferenti saranno opportunamente distanziate spazialmente.
- b) Le attività interferenti saranno opportunamente distanziate temporalmente.
- c) La circolazione delle macchine operatrici deve avvenire utilizzando percorsi ben definiti e la velocità deve risultare ridotta a passo d'uomo.
- d) Il personale non strettamente necessario alle lavorazioni dovrà allontanarsi dalla zona interessata e gli addetti dovranno adottare, se del caso, i dispositivi di protezione individuale idonei alle attività.
- e) Durante il trasporto di materiale sfuso ad elevata polverosità è necessario provvedere ad inumidire i materiali stessi per limitare la formazione di polveri.
- f) Utilizzo di indumenti ad alta visibilità (DPI da adottare)

- g) Utilizzo di maschera antipolvere (DPI da adottare)
h) Le operazioni di sollevamento e/o di trasporto di carichi devono avvenire evitando il passaggio dei carichi sospesi al di sopra di postazioni di lavoro.
i) L'area sottostante la traiettoria di passaggio dei carichi deve essere opportunamente delimitata.
j) Utilizzo di casco (DPI da adottare)
k) Durante i lavori in quota, dopo l'utilizzo degli attrezzi è necessario riporli in borse o cinture portautensili.
l) Delimitare e segnalare la zona d'intervento sottoposta a caduta di materiali dall'alto.
m) Delimitare e segnalare la zona di intervento a livello di rumorosità elevato.
n) Utilizzo di otoprotettori (DPI da adottare)
o) • Verificare l'uso costante dei DPI da parte di tutto il personale operante. (DPI da adottare)

Rischi Trasmissibili:

Smobilizzo del cantiere:

a) Inalazione polveri, fibre	Prob: IMPROBABILE	Ent. danno: LIEVE
b) Rumore	Prob: IMPROBABILE	Ent. danno: LIEVE
c) Caduta di materiale dall'alto o a livello	Prob: POCO PROBABILE	Ent. danno: GRAVE
d) Inalazione polveri, fibre	Prob: IMPROBABILE	Ent. danno: LIEVE
e) Investimento, ribaltamento	Prob: IMPROBABILE	Ent. danno: GRAVE
f) Caduta di materiale dall'alto o a livello	Prob: POCO PROBABILE	Ent. danno: GRAVE
g) Investimento, ribaltamento	Prob: IMPROBABILE	Ent. danno: GRAVE

Cablaggio elettrico:

a) Rumore per "Elettricista (ciclo completo)"	Prob: PROBABILE	Ent. danno: GRAVE
---	-----------------	-------------------

59) Interferenza nel periodo dal 10/03/2025 al 10/03/2025 per un totale di 1 giorno lavorativo. Fasi:

- **Smobilizzo del cantiere**
- **Montaggio di porte tagliafuoco**

Le lavorazioni su elencate sono eseguite, rispettivamente, dall'impresa **IMPRESA AFFIDATARIA - DA DEFINIRE**, dal 10/03/2025 al 10/03/2025 per 1 giorno lavorativo, e dall'impresa **SUBAPPALTATORE 1 - DA DEFINIRE**, dal 10/03/2025 al 10/03/2025 per 1 giorno lavorativo.

Dette lavorazioni interferiscono fra loro per i seguenti periodi: dal 10/03/2025 al 10/03/2025 per 1 giorno lavorativo.

Coordinamento:

- a) Le attività interferenti saranno opportunamente distanziate spazialmente.
b) Le attività interferenti saranno opportunamente distanziate temporalmente.
c) La circolazione delle macchine operatrici deve avvenire utilizzando percorsi ben definiti e la velocità deve risultare ridotta a passo d'uomo.
d) Il personale non strettamente necessario alle lavorazioni dovrà allontanarsi dalla zona interessata e gli addetti dovranno adottare, se del caso, i dispositivi di protezione individuale idonei alle attività.
e) Durante il trasporto di materiale sfuso ad elevata polverosità è necessario provvedere ad inumidire i materiali stessi per limitare la formazione di polveri.
f) Utilizzo di indumenti ad alta visibilità (DPI da adottare)
g) Utilizzo di maschera antipolvere (DPI da adottare)
h) Le operazioni di sollevamento e/o di trasporto di carichi devono avvenire evitando il passaggio dei carichi sospesi al di sopra di postazioni di lavoro.
i) L'area sottostante la traiettoria di passaggio dei carichi deve essere opportunamente delimitata.
j) Utilizzo di casco (DPI da adottare)
k) Durante i lavori in quota, dopo l'utilizzo degli attrezzi è necessario riporli in borse o cinture portautensili.
l) Delimitare e segnalare la zona d'intervento sottoposta a caduta di materiali dall'alto.
m) Delimitare e segnalare la zona di intervento a livello di rumorosità elevato.
n) Utilizzo di otoprotettori (DPI da adottare)

Rischi Trasmissibili:

Smobilizzo del cantiere:

a) Inalazione polveri, fibre	Prob: IMPROBABILE	Ent. danno: LIEVE
b) Rumore	Prob: IMPROBABILE	Ent. danno: LIEVE
c) Caduta di materiale dall'alto o a livello	Prob: POCO PROBABILE	Ent. danno: GRAVE
d) Inalazione polveri, fibre	Prob: IMPROBABILE	Ent. danno: LIEVE
e) Investimento, ribaltamento	Prob: IMPROBABILE	Ent. danno: GRAVE
f) Caduta di materiale dall'alto o a livello	Prob: POCO PROBABILE	Ent. danno: GRAVE
g) Investimento, ribaltamento	Prob: IMPROBABILE	Ent. danno: GRAVE

Montaggio di porte tagliafuoco: <Nessuno>

60) Interferenza nel periodo dal 10/03/2025 al 10/03/2025 per un totale di 1 giorno lavorativo. Fasi:

- **Smobilizzo del cantiere**
- **Posa di rivestimenti interni in legno**

Le lavorazioni su elencate sono eseguite, rispettivamente, dall'impresa **IMPRESA AFFIDATARIA - DA DEFINIRE**, dal 10/03/2025 al 10/03/2025 per 1 giorno lavorativo, e dall'impresa **IMPRESA ARREDI E FORNITURE - DA DEFINIRE**, dal 10/03/2025 al 10/03/2025 per 1 giorno lavorativo.

Dette lavorazioni interferiscono fra loro per i seguenti periodi: dal 10/03/2025 al 10/03/2025 per 1 giorno lavorativo.

Coordinamento:

- a) Le attività interferenti saranno opportunamente distanziate spazialmente.

- b) Le attività interferenti saranno opportunamente distanziate temporalmente.
- c) La circolazione delle macchine operatrici deve avvenire utilizzando percorsi ben definiti e la velocità deve risultare ridotta a passo d'uomo.
- d) Il personale non strettamente necessario alle lavorazioni dovrà allontanarsi dalla zona interessata e gli addetti dovranno adottare, se del caso, i dispositivi di protezione individuale idonei alle attività.
- e) Durante il trasporto di materiale sfuso ad elevata polverosità è necessario provvedere ad inumidire i materiali stessi per limitare la formazione di polveri.
- f) Utilizzo di indumenti ad alta visibilità (DPI da adottare)
- g) Utilizzo di maschera antipolvere (DPI da adottare)
- h) Le operazioni di sollevamento e/o di trasporto di carichi devono avvenire evitando il passaggio dei carichi sospesi al di sopra di postazioni di lavoro.
- i) L'area sottostante la traiettoria di passaggio dei carichi deve essere opportunamente delimitata.
- j) Utilizzo di casco (DPI da adottare)
- k) Durante i lavori in quota, dopo l'utilizzo degli attrezzi è necessario riporli in borse o cinture portautensili.
- l) Delimitare e segnalare la zona d'intervento sottoposta a caduta di materiali dall'alto.
- m) Delimitare e segnalare la zona di intervento a livello di rumorosità elevato.
- n) Utilizzo di otoprotettori (DPI da adottare)

Rischi Trasmissibili:

Smobilizzo del cantiere:

a) Inalazione polveri, fibre	Prob: IMPROBABILE	Ent. danno: LIEVE
b) Rumore	Prob: IMPROBABILE	Ent. danno: LIEVE
c) Caduta di materiale dall'alto o a livello	Prob: POCO PROBABILE	Ent. danno: GRAVE
d) Inalazione polveri, fibre	Prob: IMPROBABILE	Ent. danno: LIEVE
e) Investimento, ribaltamento	Prob: IMPROBABILE	Ent. danno: GRAVE
f) Caduta di materiale dall'alto o a livello	Prob: POCO PROBABILE	Ent. danno: GRAVE
g) Investimento, ribaltamento	Prob: IMPROBABILE	Ent. danno: GRAVE

Posa di rivestimenti interni in legno: <Nessuno>

61) Interferenza nel periodo dal 10/03/2025 al 10/03/2025 per un totale di 1 giorno lavorativo. Fasi:

- Smobilizzo del cantiere
- Montaggio di porte interne

Le lavorazioni su elencate sono eseguite, rispettivamente, dall'impresa **IMPRESA AFFIDATARIA - DA DEFINIRE**, dal 10/03/2025 al 10/03/2025 per 1 giorno lavorativo, e dall'impresa **SUBAPPALTATORE 1 - DA DEFINIRE**, dal 10/03/2025 al 10/03/2025 per 1 giorno lavorativo.

Dette lavorazioni interferiscono fra loro per i seguenti periodi: dal 10/03/2025 al 10/03/2025 per 1 giorno lavorativo.

Coordinamento:

- a) Le attività interferenti saranno opportunamente distanziate spazialmente.
- b) Le attività interferenti saranno opportunamente distanziate temporalmente.
- c) La circolazione delle macchine operatrici deve avvenire utilizzando percorsi ben definiti e la velocità deve risultare ridotta a passo d'uomo.
- d) Il personale non strettamente necessario alle lavorazioni dovrà allontanarsi dalla zona interessata e gli addetti dovranno adottare, se del caso, i dispositivi di protezione individuale idonei alle attività.
- e) Durante il trasporto di materiale sfuso ad elevata polverosità è necessario provvedere ad inumidire i materiali stessi per limitare la formazione di polveri.
- f) Utilizzo di indumenti ad alta visibilità (DPI da adottare)
- g) Utilizzo di maschera antipolvere (DPI da adottare)
- h) Le operazioni di sollevamento e/o di trasporto di carichi devono avvenire evitando il passaggio dei carichi sospesi al di sopra di postazioni di lavoro.
- i) L'area sottostante la traiettoria di passaggio dei carichi deve essere opportunamente delimitata.
- j) Utilizzo di casco (DPI da adottare)
- k) Durante i lavori in quota, dopo l'utilizzo degli attrezzi è necessario riporli in borse o cinture portautensili.
- l) Delimitare e segnalare la zona d'intervento sottoposta a caduta di materiali dall'alto.
- m) Delimitare e segnalare la zona di intervento a livello di rumorosità elevato.
- n) Utilizzo di otoprotettori (DPI da adottare)

Rischi Trasmissibili:

Smobilizzo del cantiere:

a) Inalazione polveri, fibre	Prob: IMPROBABILE	Ent. danno: LIEVE
b) Rumore	Prob: IMPROBABILE	Ent. danno: LIEVE
c) Caduta di materiale dall'alto o a livello	Prob: POCO PROBABILE	Ent. danno: GRAVE
d) Inalazione polveri, fibre	Prob: IMPROBABILE	Ent. danno: LIEVE
e) Investimento, ribaltamento	Prob: IMPROBABILE	Ent. danno: GRAVE
f) Caduta di materiale dall'alto o a livello	Prob: POCO PROBABILE	Ent. danno: GRAVE
g) Investimento, ribaltamento	Prob: IMPROBABILE	Ent. danno: GRAVE

Montaggio di porte interne: <Nessuno>

62) Interferenza nel periodo dal 10/03/2025 al 10/03/2025 per un totale di 1 giorno lavorativo. Fasi:

- Rasatura di intonaci interni
- Posa di pavimenti per interni in materie plastiche

Le lavorazioni su elencate sono eseguite, rispettivamente, dall'impresa **SUBAPPALTATORE 2 - DA DEFINIRE**, dal 10/03/2025 al 10/03/2025 per 1 giorno lavorativo, e dall'impresa **IMPRESA AFFIDATARIA - DA DEFINIRE**, dal 10/03/2025 al 10/03/2025 per 1 giorno lavorativo.

Dette lavorazioni interferiscono fra loro per i seguenti periodi: dal 10/03/2025 al 10/03/2025 per 1 giorno lavorativo.

Coordinamento:

- a) L'area sottostante la traiettoria di passaggio dei carichi deve essere opportunamente delimitata.
- b) Utilizzo di casco (DPI da adottare)
- c) Durante i lavori in quota, dopo l'utilizzo degli attrezzi è necessario riporli in borse o cinture portautensili.
- d) Le postazioni di lavoro fisse devono essere protette da un solido impalcato sovrastante, ad altezza non maggiore di 3 metri da terra, a protezione contro la caduta di materiali.
- e) Delimitare e segnalare la zona di intervento a livello di rumorosità elevato.
- f) Utilizzo di otoprotettori (DPI da adottare)
- g) Delimitare e segnalare la zona d'intervento sottoposta a caduta di materiali dall'alto.

Rischi Trasmissibili:

Rasatura di intonaci interni:

- a) Caduta di materiale dall'alto o a livello
- b) Caduta di materiale dall'alto o a livello
- c) Inalazione polveri, fibre
- d) Rumore

Prob: POCO PROBABILE	Ent. danno: GRAVISSIMO
Prob: IMPROBABILE	Ent. danno: LIEVE
Prob: IMPROBABILE	Ent. danno: LIEVE
Prob: IMPROBABILE	Ent. danno: LIEVE

Posa di pavimenti per interni in materie plastiche: <Nessuno>

63) Interferenza nel periodo dal 10/03/2025 al 10/03/2025 per un totale di 1 giorno lavorativo. Fasi:

- **Rasatura di intonaci interni**
- **Posa di pavimenti per interni in moquette**

Le lavorazioni su elencate sono eseguite, rispettivamente, dall'impresa **SUBAPPALTATORE 2 - DA DEFINIRE**, dal 10/03/2025 al 10/03/2025 per 1 giorno lavorativo, e dall'impresa **IMPRESA AFFIDATARIA - DA DEFINIRE**, dal 10/03/2025 al 10/03/2025 per 1 giorno lavorativo.

Dette lavorazioni interferiscono fra loro per i seguenti periodi: dal 10/03/2025 al 10/03/2025 per 1 giorno lavorativo.

Coordinamento:

- a) L'area sottostante la traiettoria di passaggio dei carichi deve essere opportunamente delimitata.
- b) Utilizzo di casco (DPI da adottare)
- c) Durante i lavori in quota, dopo l'utilizzo degli attrezzi è necessario riporli in borse o cinture portautensili.
- d) Le postazioni di lavoro fisse devono essere protette da un solido impalcato sovrastante, ad altezza non maggiore di 3 metri da terra, a protezione contro la caduta di materiali.
- e) Delimitare e segnalare la zona di intervento a livello di rumorosità elevato.
- f) Utilizzo di otoprotettori (DPI da adottare)
- g) Delimitare e segnalare la zona d'intervento sottoposta a caduta di materiali dall'alto.

Rischi Trasmissibili:

Rasatura di intonaci interni:

- a) Caduta di materiale dall'alto o a livello
- b) Caduta di materiale dall'alto o a livello
- c) Inalazione polveri, fibre
- d) Rumore

Prob: POCO PROBABILE	Ent. danno: GRAVISSIMO
Prob: IMPROBABILE	Ent. danno: LIEVE
Prob: IMPROBABILE	Ent. danno: LIEVE
Prob: IMPROBABILE	Ent. danno: LIEVE

Posa di pavimenti per interni in moquette: <Nessuno>

64) Interferenza nel periodo dal 10/03/2025 al 10/03/2025 per un totale di 1 giorno lavorativo. Fasi:

- **Rasatura di intonaci interni**
- **Realizzazione di pareti divisorie interne in cartongesso**

Le lavorazioni su elencate, svolte dall'impresa **SUBAPPALTATORE 2 - DA DEFINIRE**, sono eseguite rispettivamente dal 10/03/2025 al 10/03/2025 per 1 giorno lavorativo, e dal 10/03/2025 al 10/03/2025 per 1 giorno lavorativo.

Dette lavorazioni interferiscono fra loro per i seguenti periodi: dal 10/03/2025 al 10/03/2025 per 1 giorno lavorativo.

Coordinamento:

- a) L'area sottostante la traiettoria di passaggio dei carichi deve essere opportunamente delimitata.
- b) Utilizzo di casco (DPI da adottare)
- c) Durante i lavori in quota, dopo l'utilizzo degli attrezzi è necessario riporli in borse o cinture portautensili.
- d) Le postazioni di lavoro fisse devono essere protette da un solido impalcato sovrastante, ad altezza non maggiore di 3 metri da terra, a protezione contro la caduta di materiali.
- e) Delimitare e segnalare la zona di intervento a livello di rumorosità elevato.
- f) Utilizzo di otoprotettori (DPI da adottare)
- g) Delimitare e segnalare la zona d'intervento sottoposta a caduta di materiali dall'alto.

Rischi Trasmissibili:

Rasatura di intonaci interni:

- a) Caduta di materiale dall'alto o a livello
- b) Caduta di materiale dall'alto o a livello
- c) Inalazione polveri, fibre
- d) Rumore

Prob: POCO PROBABILE	Ent. danno: GRAVISSIMO
Prob: IMPROBABILE	Ent. danno: LIEVE
Prob: IMPROBABILE	Ent. danno: LIEVE
Prob: IMPROBABILE	Ent. danno: LIEVE

Realizzazione di pareti divisorie interne in cartongesso: <Nessuno>

65) Interferenza nel periodo dal 10/03/2025 al 10/03/2025 per un totale di 1 giorno lavorativo. Fasi:

- Rasatura di intonaci interni
- Applicazione interna di pannelli isolanti su superfici orizzontali

Le lavorazioni su elencate, svolte dall'impresa **SUBAPPALTATORE 2 - DA DEFINIRE**, sono eseguite rispettivamente dal 10/03/2025 al 10/03/2025 per 1 giorno lavorativo, e dal 10/03/2025 al 10/03/2025 per 1 giorno lavorativo.

Dette lavorazioni interferiscono fra loro per i seguenti periodi: dal 10/03/2025 al 10/03/2025 per 1 giorno lavorativo.

Coordinamento:

- a) L'area sottostante la traiettoria di passaggio dei carichi deve essere opportunamente delimitata.
- b) Utilizzo di casco (DPI da adottare)
- c) Durante i lavori in quota, dopo l'utilizzo degli attrezzi è necessario riporli in borse o cinture portautensili.
- d) Le postazioni di lavoro fisse devono essere protette da un solido impalcato sovrastante, ad altezza non maggiore di 3 metri da terra, a protezione contro la caduta di materiali.
- e) Delimitare e segnalare la zona di intervento a livello di rumorosità elevato.
- f) Utilizzo di otoprotettori (DPI da adottare)
- g) Delimitare e segnalare la zona d'intervento sottoposta a caduta di materiali dall'alto.

Rischi Trasmissibili:

Rasatura di intonaci interni:

- a) Caduta di materiale dall'alto o a livello
- b) Caduta di materiale dall'alto o a livello
- c) Inalazione polveri, fibre
- d) Rumore

Prob: POCO PROBABILE

Ent. danno: GRAVISSIMO

Prob: IMPROBABILE

Ent. danno: LIEVE

Prob: IMPROBABILE

Ent. danno: LIEVE

Prob: IMPROBABILE

Ent. danno: LIEVE

Applicazione interna di pannelli isolanti su superfici orizzontali:

- a) Rumore

Prob: IMPROBABILE

Ent. danno: LIEVE

66) Interferenza nel periodo dal 10/03/2025 al 10/03/2025 per un totale di 1 giorno lavorativo. Fasi:

- Rasatura di intonaci interni
- Realizzazione di contropareti e controsoffitti

Le lavorazioni su elencate, svolte dall'impresa **SUBAPPALTATORE 2 - DA DEFINIRE**, sono eseguite rispettivamente dal 10/03/2025 al 10/03/2025 per 1 giorno lavorativo, e dal 10/03/2025 al 10/03/2025 per 1 giorno lavorativo.

Dette lavorazioni interferiscono fra loro per i seguenti periodi: dal 10/03/2025 al 10/03/2025 per 1 giorno lavorativo.

Coordinamento:

- a) L'area sottostante la traiettoria di passaggio dei carichi deve essere opportunamente delimitata.
- b) Utilizzo di casco (DPI da adottare)
- c) Durante i lavori in quota, dopo l'utilizzo degli attrezzi è necessario riporli in borse o cinture portautensili.
- d) Le postazioni di lavoro fisse devono essere protette da un solido impalcato sovrastante, ad altezza non maggiore di 3 metri da terra, a protezione contro la caduta di materiali.
- e) Delimitare e segnalare la zona di intervento a livello di rumorosità elevato.
- f) Utilizzo di otoprotettori (DPI da adottare)
- g) Delimitare e segnalare la zona d'intervento sottoposta a caduta di materiali dall'alto.

Rischi Trasmissibili:

Rasatura di intonaci interni:

- a) Caduta di materiale dall'alto o a livello
- b) Caduta di materiale dall'alto o a livello
- c) Inalazione polveri, fibre
- d) Rumore

Prob: POCO PROBABILE

Ent. danno: GRAVISSIMO

Prob: IMPROBABILE

Ent. danno: LIEVE

Prob: IMPROBABILE

Ent. danno: LIEVE

Prob: IMPROBABILE

Ent. danno: LIEVE

Realizzazione di contropareti e controsoffitti: <Nessuno>

67) Interferenza nel periodo dal 10/03/2025 al 10/03/2025 per un totale di 1 giorno lavorativo. Fasi:

- Rasatura di intonaci interni
- Posa di rivestimenti interni in legno

Le lavorazioni su elencate sono eseguite, rispettivamente, dall'impresa **SUBAPPALTATORE 2 - DA DEFINIRE**, dal 10/03/2025 al 10/03/2025 per 1 giorno lavorativo, e dall'impresa **IMPRESA ARREDI E FORNITURE - DA DEFINIRE**, dal 10/03/2025 al 10/03/2025 per 1 giorno lavorativo.

Dette lavorazioni interferiscono fra loro per i seguenti periodi: dal 10/03/2025 al 10/03/2025 per 1 giorno lavorativo.

Coordinamento:

- a) L'area sottostante la traiettoria di passaggio dei carichi deve essere opportunamente delimitata.
- b) Utilizzo di casco (DPI da adottare)
- c) Durante i lavori in quota, dopo l'utilizzo degli attrezzi è necessario riporli in borse o cinture portautensili.
- d) Le postazioni di lavoro fisse devono essere protette da un solido impalcato sovrastante, ad altezza non maggiore di 3 metri da terra, a protezione contro la caduta di materiali.
- e) Delimitare e segnalare la zona di intervento a livello di rumorosità elevato.
- f) Utilizzo di otoprotettori (DPI da adottare)
- g) Delimitare e segnalare la zona d'intervento sottoposta a caduta di materiali dall'alto.

Rischi Trasmissibili:

Rasatura di intonaci interni:

- a) Caduta di materiale dall'alto o a livello
- b) Caduta di materiale dall'alto o a livello
- c) Inalazione polveri, fibre
- d) Rumore

Prob: POCO PROBABILE	Ent. danno: GRAVISSIMO
Prob: IMPROBABILE	Ent. danno: LIEVE
Prob: IMPROBABILE	Ent. danno: LIEVE
Prob: IMPROBABILE	Ent. danno: LIEVE

Posa di rivestimenti interni in legno: <Nessuno>

68) Interferenza nel periodo dal 10/03/2025 al 10/03/2025 per un totale di 1 giorno lavorativo. Fasi:

- Rasatura di intonaci interni
- Montaggio di porte interne

Le lavorazioni su elencate sono eseguite, rispettivamente, dall'impresa **SUBAPPALTATORE 2 - DA DEFINIRE**, dal 10/03/2025 al 10/03/2025 per 1 giorno lavorativo, e dall'impresa **SUBAPPALTATORE 1 - DA DEFINIRE**, dal 10/03/2025 al 10/03/2025 per 1 giorno lavorativo.

Dette lavorazioni interferiscono fra loro per i seguenti periodi: dal 10/03/2025 al 10/03/2025 per 1 giorno lavorativo.

Coordinamento:

- a) L'area sottostante la traiettoria di passaggio dei carichi deve essere opportunamente delimitata.
- b) Utilizzo di casco (DPI da adottare)
- c) Durante i lavori in quota, dopo l'utilizzo degli attrezzi è necessario riporli in borse o cinture portautensili.
- d) Le postazioni di lavoro fisse devono essere protette da un solido impalcato sovrastante, ad altezza non maggiore di 3 metri da terra, a protezione contro la caduta di materiali.
- e) Delimitare e segnalare la zona di intervento a livello di rumorosità elevato.
- f) Utilizzo di otoprotettori (DPI da adottare)
- g) Delimitare e segnalare la zona d'intervento sottoposta a caduta di materiali dall'alto.

Rischi Trasmissibili:

Rasatura di intonaci interni:

- a) Caduta di materiale dall'alto o a livello
- b) Caduta di materiale dall'alto o a livello
- c) Inalazione polveri, fibre
- d) Rumore

Prob: POCO PROBABILE	Ent. danno: GRAVISSIMO
Prob: IMPROBABILE	Ent. danno: LIEVE
Prob: IMPROBABILE	Ent. danno: LIEVE
Prob: IMPROBABILE	Ent. danno: LIEVE

Montaggio di porte interne: <Nessuno>

69) Interferenza nel periodo dal 10/03/2025 al 10/03/2025 per un totale di 1 giorno lavorativo. Fasi:

- Rasatura di intonaci interni
- Tinteggiatura di superfici interne a spruzzo airless

Le lavorazioni su elencate, svolte dall'impresa **SUBAPPALTATORE 2 - DA DEFINIRE**, sono eseguite rispettivamente dal 10/03/2025 al 10/03/2025 per 1 giorno lavorativo, e dal 10/03/2025 al 10/03/2025 per 1 giorno lavorativo.

Dette lavorazioni interferiscono fra loro per i seguenti periodi: dal 10/03/2025 al 10/03/2025 per 1 giorno lavorativo.

Coordinamento:

- a) L'area sottostante la traiettoria di passaggio dei carichi deve essere opportunamente delimitata.
- b) Utilizzo di casco (DPI da adottare)
- c) Durante i lavori in quota, dopo l'utilizzo degli attrezzi è necessario riporli in borse o cinture portautensili.
- d) Le postazioni di lavoro fisse devono essere protette da un solido impalcato sovrastante, ad altezza non maggiore di 3 metri da terra, a protezione contro la caduta di materiali.
- e) Delimitare e segnalare la zona di intervento a livello di rumorosità elevato.
- f) Utilizzo di otoprotettori (DPI da adottare)
- g) Delimitare e segnalare la zona d'intervento sottoposta a caduta di materiali dall'alto.
- h) Il personale non strettamente necessario alle lavorazioni dovrà allontanarsi dalla zona interessata e gli addetti dovranno adottare, se del caso, i dispositivi di protezione individuale idonei alle attività.

Rischi Trasmissibili:

Rasatura di intonaci interni:

- a) Caduta di materiale dall'alto o a livello
- b) Caduta di materiale dall'alto o a livello
- c) Inalazione polveri, fibre
- d) Rumore

Prob: POCO PROBABILE	Ent. danno: GRAVISSIMO
Prob: IMPROBABILE	Ent. danno: LIEVE
Prob: IMPROBABILE	Ent. danno: LIEVE
Prob: IMPROBABILE	Ent. danno: LIEVE

Tinteggiatura di superfici interne a spruzzo airless:

- a) Rumore per "Applicatori con sistema a spruzzo"

Prob: PROBABILE	Ent. danno: GRAVE
-----------------	-------------------

70) Interferenza nel periodo dal 10/03/2025 al 10/03/2025 per un totale di 1 giorno lavorativo. Fasi:

- Rasatura di intonaci interni
- Tinteggiatura di superfici interne

Le lavorazioni su elencate, svolte dall'impresa **SUBAPPALTATORE 2 - DA DEFINIRE**, sono eseguite rispettivamente dal 10/03/2025 al 10/03/2025 per 1 giorno lavorativo, e dal 10/03/2025 al 10/03/2025 per 1 giorno lavorativo.

Dette lavorazioni interferiscono fra loro per i seguenti periodi: dal 10/03/2025 al 10/03/2025 per 1 giorno lavorativo.

Coordinamento:

- a) L'area sottostante la traiettoria di passaggio dei carichi deve essere opportunamente delimitata.

- b) Utilizzo di casco (DPI da adottare)
- c) Durante i lavori in quota, dopo l'utilizzo degli attrezzi è necessario riporli in borse o cinture portautensili.
- d) Le postazioni di lavoro fisse devono essere protette da un solido impalcato sovrastante, ad altezza non maggiore di 3 metri da terra, a protezione contro la caduta di materiali.
- e) Delimitare e segnalare la zona di intervento a livello di rumorosità elevato.
- f) Utilizzo di otoprotettori (DPI da adottare)
- g) Delimitare e segnalare la zona d'intervento sottoposta a caduta di materiali dall'alto.

Rischi Trasmissibili:

Rasatura di intonaci interni:

a) Caduta di materiale dall'alto o a livello	Prob: POCO PROBABILE	Ent. danno: GRAVISSIMO
b) Caduta di materiale dall'alto o a livello	Prob: IMPROBABILE	Ent. danno: LIEVE
c) Inalazione polveri, fibre	Prob: IMPROBABILE	Ent. danno: LIEVE
d) Rumore	Prob: IMPROBABILE	Ent. danno: LIEVE

Tinteggiatura di superfici interne: <Nessuno>

71) Interferenza nel periodo dal 10/03/2025 al 10/03/2025 per un totale di 1 giorno lavorativo. Fasi:

- Rasatura di intonaci interni
- Tinteggiatura di superfici interne con vernici ecocompatibili

Le lavorazioni su elencate, svolte dall'impresa **SUBAPPALTATORE 2 - DA DEFINIRE**, sono eseguite rispettivamente dal 10/03/2025 al 10/03/2025 per 1 giorno lavorativo, e dal 10/03/2025 al 10/03/2025 per 1 giorno lavorativo. Dette lavorazioni interferiscono fra loro per i seguenti periodi: dal 10/03/2025 al 10/03/2025 per 1 giorno lavorativo.

Coordinamento:

- a) L'area sottostante la traiettoria di passaggio dei carichi deve essere opportunamente delimitata.
- b) Utilizzo di casco (DPI da adottare)
- c) Durante i lavori in quota, dopo l'utilizzo degli attrezzi è necessario riporli in borse o cinture portautensili.
- d) Le postazioni di lavoro fisse devono essere protette da un solido impalcato sovrastante, ad altezza non maggiore di 3 metri da terra, a protezione contro la caduta di materiali.
- e) Delimitare e segnalare la zona di intervento a livello di rumorosità elevato.
- f) Utilizzo di otoprotettori (DPI da adottare)
- g) Delimitare e segnalare la zona d'intervento sottoposta a caduta di materiali dall'alto.

Rischi Trasmissibili:

Rasatura di intonaci interni:

a) Caduta di materiale dall'alto o a livello	Prob: POCO PROBABILE	Ent. danno: GRAVISSIMO
b) Caduta di materiale dall'alto o a livello	Prob: IMPROBABILE	Ent. danno: LIEVE
c) Inalazione polveri, fibre	Prob: IMPROBABILE	Ent. danno: LIEVE
d) Rumore	Prob: IMPROBABILE	Ent. danno: LIEVE

Tinteggiatura di superfici interne con vernici ecocompatibili: <Nessuno>

72) Interferenza nel periodo dal 10/03/2025 al 10/03/2025 per un totale di 1 giorno lavorativo. Fasi:

- Montaggio di travature reticolari per impianti scenici
- Montaggio di porte interne

Le lavorazioni su elencate sono eseguite, rispettivamente, dall'impresa **IMPRESA ARREDI E FORNITURE - DA DEFINIRE**, dal 10/03/2025 al 10/03/2025 per 1 giorno lavorativo, e dall'impresa **SUBAPPALTATORE 1 - DA DEFINIRE**, dal 10/03/2025 al 10/03/2025 per 1 giorno lavorativo.

Dette lavorazioni interferiscono fra loro per i seguenti periodi: dal 10/03/2025 al 10/03/2025 per 1 giorno lavorativo.

Coordinamento:

- a) La circolazione delle macchine operatrici deve avvenire utilizzando percorsi ben definiti e la velocità deve risultare ridotta a passo d'uomo.
- b) Il personale non strettamente necessario alle lavorazioni dovrà allontanarsi dalla zona interessata e gli addetti dovranno adottare, se del caso, i dispositivi di protezione individuale idonei alle attività.
- c) Utilizzo di indumenti ad alta visibilità (DPI da adottare)
- d) Durante i lavori in quota, dopo l'utilizzo degli attrezzi è necessario riporli in borse o cinture portautensili.
- e) L'area sottostante la traiettoria di passaggio dei carichi deve essere opportunamente delimitata.
- f) Utilizzo di casco (DPI da adottare)
- g) Delimitare e segnalare la zona d'intervento sottoposta a caduta di materiali dall'alto.

Rischi Trasmissibili:

Montaggio di travature reticolari per impianti scenici:

a) Caduta di materiale dall'alto o a livello	Prob: POCO PROBABILE	Ent. danno: GRAVE
b) Investimento, ribaltamento	Prob: IMPROBABILE	Ent. danno: GRAVE

Montaggio di porte interne: <Nessuno>

73) Interferenza nel periodo dal 10/03/2025 al 10/03/2025 per un totale di 1 giorno lavorativo. Fasi:

- Montaggio di travature reticolari per impianti scenici
- Montaggio di porte tagliafuoco

Le lavorazioni su elencate sono eseguite, rispettivamente, dall'impresa **IMPRESA ARREDI E FORNITURE - DA**

DEFINIRE, dal 10/03/2025 al 10/03/2025 per 1 giorno lavorativo, e dall'impresa **SUBAPPALTATORE 1 - DA DEFINIRE**, dal 10/03/2025 al 10/03/2025 per 1 giorno lavorativo.

Dette lavorazioni interferiscono fra loro per i seguenti periodi: dal 10/03/2025 al 10/03/2025 per 1 giorno lavorativo.

Coordinamento:

- a) La circolazione delle macchine operatrici deve avvenire utilizzando percorsi ben definiti e la velocità deve risultare ridotta a passo d'uomo.
- b) Il personale non strettamente necessario alle lavorazioni dovrà allontanarsi dalla zona interessata e gli addetti dovranno adottare, se del caso, i dispositivi di protezione individuale idonei alle attività.
- c) Utilizzo di indumenti ad alta visibilità (DPI da adottare)
- d) Durante i lavori in quota, dopo l'utilizzo degli attrezzi è necessario riporli in borse o cinture portautensili.
- e) L'area sottostante la traiettoria di passaggio dei carichi deve essere opportunamente delimitata.
- f) Utilizzo di casco (DPI da adottare)
- g) Delimitare e segnalare la zona d'intervento sottoposta a caduta di materiali dall'alto.

Rischi Trasmissibili:

Montaggio di travature reticolari per impianti scenici:

- a) Caduta di materiale dall'alto o a livello
- b) Investimento, ribaltamento

Prob: POCO PROBABILE Ent. danno: GRAVE
Prob: IMPROBABILE Ent. danno: GRAVE

Montaggio di porte tagliafuoco: <Nessuno>

74) Interferenza nel periodo dal 10/03/2025 al 10/03/2025 per un totale di 1 giorno lavorativo. Fasi:

- **Montaggio di travature reticolari per impianti scenici**
- **Posa di rivestimenti interni in legno**

Le lavorazioni su elencate, svolte dall'impresa **IMPRESA ARREDI E FORNITURE - DA DEFINIRE**, sono eseguite rispettivamente dal 10/03/2025 al 10/03/2025 per 1 giorno lavorativo, e dal 10/03/2025 al 10/03/2025 per 1 giorno lavorativo.

Dette lavorazioni interferiscono fra loro per i seguenti periodi: dal 10/03/2025 al 10/03/2025 per 1 giorno lavorativo.

Coordinamento:

- a) La circolazione delle macchine operatrici deve avvenire utilizzando percorsi ben definiti e la velocità deve risultare ridotta a passo d'uomo.
- b) Il personale non strettamente necessario alle lavorazioni dovrà allontanarsi dalla zona interessata e gli addetti dovranno adottare, se del caso, i dispositivi di protezione individuale idonei alle attività.
- c) Utilizzo di indumenti ad alta visibilità (DPI da adottare)
- d) Durante i lavori in quota, dopo l'utilizzo degli attrezzi è necessario riporli in borse o cinture portautensili.
- e) L'area sottostante la traiettoria di passaggio dei carichi deve essere opportunamente delimitata.
- f) Utilizzo di casco (DPI da adottare)
- g) Delimitare e segnalare la zona d'intervento sottoposta a caduta di materiali dall'alto.

Rischi Trasmissibili:

Montaggio di travature reticolari per impianti scenici:

- a) Caduta di materiale dall'alto o a livello
- b) Investimento, ribaltamento

Prob: POCO PROBABILE Ent. danno: GRAVE
Prob: IMPROBABILE Ent. danno: GRAVE

Posa di rivestimenti interni in legno: <Nessuno>

75) Interferenza nel periodo dal 10/03/2025 al 10/03/2025 per un totale di 1 giorno lavorativo. Fasi:

- **Montaggio di travature reticolari per impianti scenici**
- **Tinteggiatura di superfici interne con vernici ecocompatibili**

Le lavorazioni su elencate sono eseguite, rispettivamente, dall'impresa **IMPRESA ARREDI E FORNITURE - DA DEFINIRE**, dal 10/03/2025 al 10/03/2025 per 1 giorno lavorativo, e dall'impresa **SUBAPPALTATORE 2 - DA DEFINIRE**, dal 10/03/2025 al 10/03/2025 per 1 giorno lavorativo.

Dette lavorazioni interferiscono fra loro per i seguenti periodi: dal 10/03/2025 al 10/03/2025 per 1 giorno lavorativo.

Coordinamento:

- a) La circolazione delle macchine operatrici deve avvenire utilizzando percorsi ben definiti e la velocità deve risultare ridotta a passo d'uomo.
- b) Il personale non strettamente necessario alle lavorazioni dovrà allontanarsi dalla zona interessata e gli addetti dovranno adottare, se del caso, i dispositivi di protezione individuale idonei alle attività.
- c) Utilizzo di indumenti ad alta visibilità (DPI da adottare)
- d) Durante i lavori in quota, dopo l'utilizzo degli attrezzi è necessario riporli in borse o cinture portautensili.
- e) L'area sottostante la traiettoria di passaggio dei carichi deve essere opportunamente delimitata.
- f) Utilizzo di casco (DPI da adottare)
- g) Delimitare e segnalare la zona d'intervento sottoposta a caduta di materiali dall'alto.

Rischi Trasmissibili:

Montaggio di travature reticolari per impianti scenici:

- a) Caduta di materiale dall'alto o a livello
- b) Investimento, ribaltamento

Prob: POCO PROBABILE Ent. danno: GRAVE
Prob: IMPROBABILE Ent. danno: GRAVE

Tinteggiatura di superfici interne con vernici ecocompatibili: <Nessuno>

76) Interferenza nel periodo dal 10/03/2025 al 10/03/2025 per un totale di 1 giorno lavorativo. Fasi:

- **Montaggio di travature reticolari per impianti scenici**
- **Tinteggiatura di superfici interne a spruzzo airless**

Le lavorazioni su elencate sono eseguite, rispettivamente, dall'impresa **IMPRESA ARREDI E FORNITURE - DA DEFINIRE**, dal 10/03/2025 al 10/03/2025 per 1 giorno lavorativo, e dall'impresa **SUBAPPALTATORE 2 - DA DEFINIRE**, dal 10/03/2025 al 10/03/2025 per 1 giorno lavorativo.

Dette lavorazioni interferiscono fra loro per i seguenti periodi: dal 10/03/2025 al 10/03/2025 per 1 giorno lavorativo.

Coordinamento:

- a) La circolazione delle macchine operatrici deve avvenire utilizzando percorsi ben definiti e la velocità deve risultare ridotta a passo d'uomo.
- b) Il personale non strettamente necessario alle lavorazioni dovrà allontanarsi dalla zona interessata e gli addetti dovranno adottare, se del caso, i dispositivi di protezione individuale idonei alle attività.
- c) Utilizzo di indumenti ad alta visibilità (DPI da adottare)
- d) Durante i lavori in quota, dopo l'utilizzo degli attrezzi è necessario riporli in borse o cinture portautensili.
- e) L'area sottostante la traiettoria di passaggio dei carichi deve essere opportunamente delimitata.
- f) Utilizzo di casco (DPI da adottare)
- g) Delimitare e segnalare la zona d'intervento sottoposta a caduta di materiali dall'alto.

Rischi Trasmissibili:

Montaggio di travature reticolari per impianti scenici:

- | | | |
|--|----------------------|-------------------|
| a) Caduta di materiale dall'alto o a livello | Prob: POCO PROBABILE | Ent. danno: GRAVE |
| b) Investimento, ribaltamento | Prob: IMPROBABILE | Ent. danno: GRAVE |

Tinteggiatura di superfici interne a spruzzo airless:

- | | | |
|---|-----------------|-------------------|
| a) Rumore per "Applicatori con sistema a spruzzo" | Prob: PROBABILE | Ent. danno: GRAVE |
|---|-----------------|-------------------|

77) Interferenza nel periodo dal 10/03/2025 al 10/03/2025 per un totale di 1 giorno lavorativo. Fasi:

- **Montaggio di travature reticolari per impianti scenici**
- **Rimozione di recinzioni e cancelli**

Le lavorazioni su elencate sono eseguite, rispettivamente, dall'impresa **IMPRESA ARREDI E FORNITURE - DA DEFINIRE**, dal 10/03/2025 al 10/03/2025 per 1 giorno lavorativo, e dall'impresa **IMPRESA AFFIDATARIA - DA DEFINIRE**, dal 10/03/2025 al 10/03/2025 per 1 giorno lavorativo.

Dette lavorazioni interferiscono fra loro per i seguenti periodi: dal 10/03/2025 al 10/03/2025 per 1 giorno lavorativo.

Coordinamento:

- a) La circolazione delle macchine operatrici deve avvenire utilizzando percorsi ben definiti e la velocità deve risultare ridotta a passo d'uomo.
- b) Il personale non strettamente necessario alle lavorazioni dovrà allontanarsi dalla zona interessata e gli addetti dovranno adottare, se del caso, i dispositivi di protezione individuale idonei alle attività.
- c) Utilizzo di indumenti ad alta visibilità (DPI da adottare)
- d) Durante i lavori in quota, dopo l'utilizzo degli attrezzi è necessario riporli in borse o cinture portautensili.
- e) L'area sottostante la traiettoria di passaggio dei carichi deve essere opportunamente delimitata.
- f) Utilizzo di casco (DPI da adottare)
- g) Delimitare e segnalare la zona d'intervento sottoposta a caduta di materiali dall'alto.
- h) Durante il trasporto di materiale sfuso ad elevata polverosità è necessario provvedere ad inumidire i materiali stessi per limitare la formazione di polveri.
- i) Utilizzo di maschera antipolvere (DPI da adottare)
- j) Nelle attività di demolizione la diffusione di polveri e fibre deve essere ridotta al minimo irrorando periodicamente le superfici da demolire.
- k) Nelle attività di demolizione quando la quantità di polveri e fibre presenti superi i limiti tollerati devono essere forniti ed utilizzati indumenti di lavoro e dispositivi di protezione individuale idonei alle attività.
- l) Delimitare e segnalare la zona di intervento a livello di rumorosità elevato.
- m) Utilizzo di otoprotettori (DPI da adottare)
- n) In prossimità della zona d'intervento è necessario allontanare preventivamente tutti i materiali facilmente infiammabili; qualora i suddetti materiali non possono essere allontanati è necessario proteggerli con teli protettivi.
- o) Delimitare e segnalare la zona di intervento a radiazioni non ionizzanti.

Rischi Trasmissibili:

Montaggio di travature reticolari per impianti scenici:

- | | | |
|--|----------------------|-------------------|
| a) Caduta di materiale dall'alto o a livello | Prob: POCO PROBABILE | Ent. danno: GRAVE |
| b) Investimento, ribaltamento | Prob: IMPROBABILE | Ent. danno: GRAVE |

Rimozione di recinzioni e cancelli:

- | | | |
|--|-------------------|-------------------|
| a) Inalazione polveri, fibre | Prob: IMPROBABILE | Ent. danno: LIEVE |
| b) Rumore | Prob: IMPROBABILE | Ent. danno: LIEVE |
| c) Inalazione polveri, fibre | Prob: IMPROBABILE | Ent. danno: LIEVE |
| d) Rumore | Prob: IMPROBABILE | Ent. danno: LIEVE |
| e) Inalazione fumi, gas, vapori | Prob: IMPROBABILE | Ent. danno: LIEVE |
| f) Incendi, esplosioni | Prob: IMPROBABILE | Ent. danno: LIEVE |
| g) Radiazioni non ionizzanti | Prob: IMPROBABILE | Ent. danno: LIEVE |
| h) Rumore per "Operaio comune polivalente (demolizioni)" | Prob: PROBABILE | Ent. danno: GRAVE |
| i) Inalazione polveri, fibre | Prob: IMPROBABILE | Ent. danno: LIEVE |
| j) Investimento, ribaltamento | Prob: IMPROBABILE | Ent. danno: GRAVE |

78) Interferenza nel periodo dal 10/03/2025 al 10/03/2025 per un totale di 1 giorno lavorativo. Fasi:

- **Montaggio di travature reticolari per impianti scenici**
- **Rimozione di pavimento in materie plastiche**

Le lavorazioni su elencate sono eseguite, rispettivamente, dall'impresa **IMPRESA ARREDI E FORNITURE - DA DEFINIRE**, dal 10/03/2025 al 10/03/2025 per 1 giorno lavorativo, e dall'impresa **IMPRESA AFFIDATARIA - DA DEFINIRE**, dal 10/03/2025 al 10/03/2025 per 1 giorno lavorativo.

Dette lavorazioni interferiscono fra loro per i seguenti periodi: dal 10/03/2025 al 10/03/2025 per 1 giorno lavorativo.

Coordinamento:

- a) La circolazione delle macchine operatrici deve avvenire utilizzando percorsi ben definiti e la velocità deve risultare ridotta a passo d'uomo.
- b) Il personale non strettamente necessario alle lavorazioni dovrà allontanarsi dalla zona interessata e gli addetti dovranno adottare, se del caso, i dispositivi di protezione individuale idonei alle attività.
- c) Utilizzo di indumenti ad alta visibilità (DPI da adottare)
- d) Durante i lavori in quota, dopo l'utilizzo degli attrezzi è necessario riporli in borse o cinture portautensili.
- e) L'area sottostante la traiettoria di passaggio dei carichi deve essere opportunamente delimitata.
- f) Utilizzo di casco (DPI da adottare)
- g) Delimitare e segnalare la zona d'intervento sottoposta a caduta di materiali dall'alto.
- h) L'area sottostante il canalei deve essere opportunamente delimitata.
- i) Nelle attività di demolizione la diffusione di polveri e fibre deve essere ridotta al minimo irrorando periodicamente le superfici da demolire.
- j) Utilizzo di maschera antipolvere (DPI da adottare)

Rischi Trasmissibili:

Montaggio di travature reticolari per impianti scenici:

- a) Caduta di materiale dall'alto o a livello
- b) Investimento, ribaltamento

Prob: POCO PROBABILE	Ent. danno: GRAVE
Prob: IMPROBABILE	Ent. danno: GRAVE

Rimozione di pavimento in materie plastiche:

- a) Caduta di materiale dall'alto o a livello
- b) Inalazione polveri, fibre

Prob: IMPROBABILE	Ent. danno: LIEVE
Prob: IMPROBABILE	Ent. danno: LIEVE

79) Interferenza nel periodo dal 10/03/2025 al 10/03/2025 per un totale di 1 giorno lavorativo. Fasi:

- **Montaggio di travature reticolari per impianti scenici**
- **Realizzazione di impianto elettrico**

Le lavorazioni su elencate sono eseguite, rispettivamente, dall'impresa **IMPRESA ARREDI E FORNITURE - DA DEFINIRE**, dal 10/03/2025 al 10/03/2025 per 1 giorno lavorativo, e dall'impresa **IMPRESA IMPIANTI ELETTRICI - DA DEFINIRE**, dal 10/03/2025 al 10/03/2025 per 1 giorno lavorativo.

Dette lavorazioni interferiscono fra loro per i seguenti periodi: dal 10/03/2025 al 10/03/2025 per 1 giorno lavorativo.

Coordinamento:

- a) La circolazione delle macchine operatrici deve avvenire utilizzando percorsi ben definiti e la velocità deve risultare ridotta a passo d'uomo.
- b) Il personale non strettamente necessario alle lavorazioni dovrà allontanarsi dalla zona interessata e gli addetti dovranno adottare, se del caso, i dispositivi di protezione individuale idonei alle attività.
- c) Utilizzo di indumenti ad alta visibilità (DPI da adottare)
- d) Durante i lavori in quota, dopo l'utilizzo degli attrezzi è necessario riporli in borse o cinture portautensili.
- e) L'area sottostante la traiettoria di passaggio dei carichi deve essere opportunamente delimitata.
- f) Utilizzo di casco (DPI da adottare)
- g) Delimitare e segnalare la zona d'intervento sottoposta a caduta di materiali dall'alto.
- h) • Verificare l'uso costante dei DPI da parte di tutto il personale operante. (DPI da adottare)
- i) Utilizzo di ottoprotettori

Rischi Trasmissibili:

Montaggio di travature reticolari per impianti scenici:

- a) Caduta di materiale dall'alto o a livello
- b) Investimento, ribaltamento

Prob: POCO PROBABILE	Ent. danno: GRAVE
Prob: IMPROBABILE	Ent. danno: GRAVE

Realizzazione di impianto elettrico:

- a) Rumore per "Elettricista (ciclo completo)"

Prob: PROBABILE	Ent. danno: GRAVE
-----------------	-------------------

80) Interferenza nel periodo dal 10/03/2025 al 10/03/2025 per un totale di 1 giorno lavorativo. Fasi:

- **Montaggio di travature reticolari per impianti scenici**
- **Esecuzione di tracce eseguite con attrezzi meccanici**

Le lavorazioni su elencate sono eseguite, rispettivamente, dall'impresa **IMPRESA ARREDI E FORNITURE - DA DEFINIRE**, dal 10/03/2025 al 10/03/2025 per 1 giorno lavorativo, e dall'impresa **IMPRESA AFFIDATARIA - DA DEFINIRE**, dal 10/03/2025 al 10/03/2025 per 1 giorno lavorativo.

Dette lavorazioni interferiscono fra loro per i seguenti periodi: dal 10/03/2025 al 10/03/2025 per 1 giorno lavorativo.

Coordinamento:

- a) La circolazione delle macchine operatrici deve avvenire utilizzando percorsi ben definiti e la velocità deve risultare ridotta a passo d'uomo.
- b) Il personale non strettamente necessario alle lavorazioni dovrà allontanarsi dalla zona interessata e gli addetti dovranno adottare, se

del caso, i dispositivi di protezione individuale idonei alle attività.

c) Utilizzo di indumenti ad alta visibilità (DPI da adottare)

d) Durante i lavori in quota, dopo l'utilizzo degli attrezzi è necessario riporli in borse o cinture portautensili.

e) L'area sottostante la traiettoria di passaggio dei carichi deve essere opportunamente delimitata.

f) Utilizzo di casco (DPI da adottare)

g) Delimitare e segnalare la zona d'intervento sottoposta a caduta di materiali dall'alto.

h) Nelle attività di demolizione la diffusione di polveri e fibre deve essere ridotta al minimo irrorando periodicamente le superfici da demolire.

i) Nelle attività di demolizione quando la quantità di polveri e fibre presenti superi i limiti tollerati devono essere forniti ed utilizzati indumenti di lavoro e dispositivi di protezione individuale idonei alle attività.

j) Delimitare e segnalare la zona di intervento a livello di rumorosità elevato.

k) Utilizzo di maschera antipolvere (DPI da adottare)

l) Utilizzo di otoprotettori (DPI da adottare)

Rischi Trasmissibili:

Montaggio di travature reticolari per impianti scenici:

a) Caduta di materiale dall'alto o a livello

Prob: POCO PROBABILE

Ent. danno: GRAVE

b) Investimento, ribaltamento

Prob: IMPROBABILE

Ent. danno: GRAVE

Esecuzione di tracce eseguite con attrezzi meccanici:

a) Inalazione polveri, fibre

Prob: IMPROBABILE

Ent. danno: LIEVE

b) Rumore

Prob: IMPROBABILE

Ent. danno: LIEVE

c) Rumore

Prob: IMPROBABILE

Ent. danno: LIEVE

d) Rumore per "Operaio comune polivalente (demolizioni)"

Prob: PROBABILE

Ent. danno: GRAVE

81) Interferenza nel periodo dal 10/03/2025 al 10/03/2025 per un totale di 1 giorno lavorativo. Fasi:

- **Montaggio di travature reticolari per impianti scenici**

- **Cablaggio elettrico**

Le lavorazioni su elencate sono eseguite, rispettivamente, dall'impresa **IMPRESA ARREDI E FORNITURE - DA DEFINIRE**, dal 10/03/2025 al 10/03/2025 per 1 giorno lavorativo, e dall'impresa **IMPRESA IMPIANTI ELETTRICI - DA DEFINIRE**, dal 10/03/2025 al 10/03/2025 per 1 giorno lavorativo.

Dette lavorazioni interferiscono fra loro per i seguenti periodi: dal 10/03/2025 al 10/03/2025 per 1 giorno lavorativo.

Coordinamento:

a) La circolazione delle macchine operatrici deve avvenire utilizzando percorsi ben definiti e la velocità deve risultare ridotta a passo d'uomo.

b) Il personale non strettamente necessario alle lavorazioni dovrà allontanarsi dalla zona interessata e gli addetti dovranno adottare, se del caso, i dispositivi di protezione individuale idonei alle attività.

c) Utilizzo di indumenti ad alta visibilità (DPI da adottare)

d) Durante i lavori in quota, dopo l'utilizzo degli attrezzi è necessario riporli in borse o cinture portautensili.

e) L'area sottostante la traiettoria di passaggio dei carichi deve essere opportunamente delimitata.

f) Utilizzo di casco (DPI da adottare)

g) Delimitare e segnalare la zona d'intervento sottoposta a caduta di materiali dall'alto.

h) • Verificare l'uso costante dei DPI da parte di tutto il personale operante. (DPI da adottare)

i) Utilizzo di otoprotettori

Rischi Trasmissibili:

Montaggio di travature reticolari per impianti scenici:

a) Caduta di materiale dall'alto o a livello

Prob: POCO PROBABILE

Ent. danno: GRAVE

b) Investimento, ribaltamento

Prob: IMPROBABILE

Ent. danno: GRAVE

Cablaggio elettrico:

a) Rumore per "Elettricista (ciclo completo)"

Prob: PROBABILE

Ent. danno: GRAVE

82) Interferenza nel periodo dal 10/03/2025 al 10/03/2025 per un totale di 1 giorno lavorativo. Fasi:

- **Posa di rivestimenti interni in legno**

- **Montaggio di porte tagliafuoco**

Le lavorazioni su elencate sono eseguite, rispettivamente, dall'impresa **IMPRESA ARREDI E FORNITURE - DA DEFINIRE**, dal 10/03/2025 al 10/03/2025 per 1 giorno lavorativo, e dall'impresa **SUBAPPALTATORE 1 - DA DEFINIRE**, dal 10/03/2025 al 10/03/2025 per 1 giorno lavorativo.

Dette lavorazioni interferiscono fra loro per i seguenti periodi: dal 10/03/2025 al 10/03/2025 per 1 giorno lavorativo.

Coordinamento:

a) Durante i lavori in quota, dopo l'utilizzo degli attrezzi è necessario riporli in borse o cinture portautensili.

b) Delimitare e segnalare la zona d'intervento sottoposta a caduta di materiali dall'alto.

Rischi Trasmissibili:

Posa di rivestimenti interni in legno: <Nessuno>

Montaggio di porte tagliafuoco: <Nessuno>

83) Interferenza nel periodo dal 10/03/2025 al 10/03/2025 per un totale di 1 giorno lavorativo. Fasi:

- **Posa di rivestimenti interni in legno**

- Esecuzione di tracce eseguite con attrezzi meccanici

Le lavorazioni su elencate sono eseguite, rispettivamente, dall'impresa **IMPRESA ARREDI E FORNITURE - DA DEFINIRE**, dal 10/03/2025 al 10/03/2025 per 1 giorno lavorativo, e dall'impresa **IMPRESA AFFIDATARIA - DA DEFINIRE**, dal 10/03/2025 al 10/03/2025 per 1 giorno lavorativo.

Dette lavorazioni interferiscono fra loro per i seguenti periodi: dal 10/03/2025 al 10/03/2025 per 1 giorno lavorativo.

Coordinamento:

- a) Durante i lavori in quota, dopo l'utilizzo degli attrezzi è necessario riporli in borse o cinture portautensili.
- b) Delimitare e segnalare la zona d'intervento sottoposta a caduta di materiali dall'alto.
- c) Nelle attività di demolizione la diffusione di polveri e fibre deve essere ridotta al minimo irrorando periodicamente le superfici da demolire.
- d) Nelle attività di demolizione quando la quantità di polveri e fibre presenti superi i limiti tollerati devono essere forniti ed utilizzati indumenti di lavoro e dispositivi di protezione individuale idonei alle attività.
- e) Delimitare e segnalare la zona di intervento a livello di rumorosità elevato.
- f) Utilizzo di maschera antipolvere (DPI da adottare)
- g) Utilizzo di otoprotettori (DPI da adottare)

Rischi Trasmissibili:

Posa di rivestimenti interni in legno: <Nessuno>

Esecuzione di tracce eseguite con attrezzi meccanici:

- | | | |
|--|-------------------|-------------------|
| a) Inalazione polveri, fibre | Prob: IMPROBABILE | Ent. danno: LIEVE |
| b) Rumore | Prob: IMPROBABILE | Ent. danno: LIEVE |
| c) Rumore | Prob: IMPROBABILE | Ent. danno: LIEVE |
| d) Rumore per "Operaio comune polivalente (demolizioni)" | Prob: PROBABILE | Ent. danno: GRAVE |

84) Interferenza nel periodo dal 10/03/2025 al 10/03/2025 per un totale di 1 giorno lavorativo. Fasi:

- Posa di rivestimenti interni in legno

- Montaggio di porte interne

Le lavorazioni su elencate sono eseguite, rispettivamente, dall'impresa **IMPRESA ARREDI E FORNITURE - DA DEFINIRE**, dal 10/03/2025 al 10/03/2025 per 1 giorno lavorativo, e dall'impresa **SUBAPPALTATORE 1 - DA DEFINIRE**, dal 10/03/2025 al 10/03/2025 per 1 giorno lavorativo.

Dette lavorazioni interferiscono fra loro per i seguenti periodi: dal 10/03/2025 al 10/03/2025 per 1 giorno lavorativo.

Coordinamento:

- a) Durante i lavori in quota, dopo l'utilizzo degli attrezzi è necessario riporli in borse o cinture portautensili.
- b) Delimitare e segnalare la zona d'intervento sottoposta a caduta di materiali dall'alto.

Rischi Trasmissibili:

Posa di rivestimenti interni in legno: <Nessuno>

Montaggio di porte interne: <Nessuno>

85) Interferenza nel periodo dal 10/03/2025 al 10/03/2025 per un totale di 1 giorno lavorativo. Fasi:

- Tinteggiatura di superfici interne a spruzzo airless

- Realizzazione di impianto elettrico

Le lavorazioni su elencate sono eseguite, rispettivamente, dall'impresa **SUBAPPALTATORE 2 - DA DEFINIRE**, dal 10/03/2025 al 10/03/2025 per 1 giorno lavorativo, e dall'impresa **IMPRESA IMPIANTI ELETTRICI - DA DEFINIRE**, dal 10/03/2025 al 10/03/2025 per 1 giorno lavorativo.

Dette lavorazioni interferiscono fra loro per i seguenti periodi: dal 10/03/2025 al 10/03/2025 per 1 giorno lavorativo.

Coordinamento:

- a) Le attività interferenti saranno opportunamente distanziate spazialmente.
- b) Le attività interferenti saranno opportunamente distanziate temporalmente.
- c) Il personale non strettamente necessario alle lavorazioni dovrà allontanarsi dalla zona interessata e gli addetti dovranno adottare, se del caso, i dispositivi di protezione individuale idonei alle attività.
- d) Delimitare e segnalare la zona d'intervento sottoposta a caduta di materiali dall'alto.
- e) Durante i lavori in quota, dopo l'utilizzo degli attrezzi è necessario riporli in borse o cinture portautensili.
- f) • Verificare l'uso costante dei DPI da parte di tutto il personale operante. (DPI da adottare)
- g) Utilizzo di otoprotettori

Rischi Trasmissibili:

Tinteggiatura di superfici interne a spruzzo airless:

- | | | |
|---|-----------------|-------------------|
| a) Rumore per "Applicatori con sistema a spruzzo" | Prob: PROBABILE | Ent. danno: GRAVE |
|---|-----------------|-------------------|

Realizzazione di impianto elettrico:

- | | | |
|---|-----------------|-------------------|
| a) Rumore per "Elettricista (ciclo completo)" | Prob: PROBABILE | Ent. danno: GRAVE |
|---|-----------------|-------------------|

86) Interferenza nel periodo dal 10/03/2025 al 10/03/2025 per un totale di 1 giorno lavorativo. Fasi:

- Tinteggiatura di superfici interne a spruzzo airless

- Rimozione di recinzioni e cancelli

Le lavorazioni su elencate sono eseguite, rispettivamente, dall'impresa **SUBAPPALTATORE 2 - DA DEFINIRE**, dal 10/03/2025 al 10/03/2025 per 1 giorno lavorativo, e dall'impresa **IMPRESA AFFIDATARIA - DA DEFINIRE**, dal

10/03/2025 al 10/03/2025 per 1 giorno lavorativo.

Dette lavorazioni interferiscono fra loro per i seguenti periodi: dal 10/03/2025 al 10/03/2025 per 1 giorno lavorativo.

Coordinamento:

- a) Le attività interferenti saranno opportunamente distanziate spazialmente.
- b) Le attività interferenti saranno opportunamente distanziate temporalmente.
- c) Il personale non strettamente necessario alle lavorazioni dovrà allontanarsi dalla zona interessata e gli addetti dovranno adottare, se del caso, i dispositivi di protezione individuale idonei alle attività.
- d) Delimitare e segnalare la zona d'intervento sottoposta a caduta di materiali dall'alto.
- e) La circolazione delle macchine operatrici deve avvenire utilizzando percorsi ben definiti e la velocità deve risultare ridotta a passo d'uomo.
- f) Durante il trasporto di materiale sfuso ad elevata polverosità è necessario provvedere ad inumidire i materiali stessi per limitare la formazione di polveri.
- g) Utilizzo di indumenti ad alta visibilità (DPI da adottare)
- h) Utilizzo di maschera antipolvere (DPI da adottare)
- i) Durante i lavori in quota, dopo l'utilizzo degli attrezzi è necessario riporli in borse o cinture portautensili.
- j) Nelle attività di demolizione la diffusione di polveri e fibre deve essere ridotta al minimo irrorando periodicamente le superfici da demolire.
- k) Nelle attività di demolizione quando la quantità di polveri e fibre presenti superi i limiti tollerati devono essere forniti ed utilizzati indumenti di lavoro e dispositivi di protezione individuale idonei alle attività.
- l) Delimitare e segnalare la zona di intervento a livello di rumorosità elevato.
- m) Utilizzo di otoprotettori (DPI da adottare)
- n) In prossimità della zona d'intervento è necessario allontanare preventivamente tutti i materiali facilmente infiammabili; qualora i suddetti materiali non possono essere allontanati è necessario proteggerli con teli protettivi.
- o) Delimitare e segnalare la zona di intervento a radiazioni non ionizzanti.

Rischi Trasmissibili:

Tinteggiatura di superfici interne a spruzzo airless:

- a) Rumore per "Applicatori con sistema a spruzzo"

Prob: PROBABILE

Ent. danno: GRAVE

Rimozione di recinzioni e cancelli:

- a) Inalazione polveri, fibre
- b) Rumore
- c) Inalazione polveri, fibre
- d) Rumore
- e) Inalazione fumi, gas, vapori
- f) Incendi, esplosioni
- g) Radiazioni non ionizzanti
- h) Rumore per "Operaio comune polivalente (demolizioni)"
- i) Inalazione polveri, fibre
- j) Investimento, ribaltamento

Prob: IMPROBABILE

Ent. danno: LIEVE

Prob: IMPROBABILE

Ent. danno: LIEVE

Prob: IMPROBABILE

Ent. danno: LIEVE

Prob: IMPROBABILE

Ent. danno: LIEVE

Prob: IMPROBABILE

Ent. danno: LIEVE

Prob: IMPROBABILE

Ent. danno: LIEVE

Prob: IMPROBABILE

Ent. danno: LIEVE

Prob: PROBABILE

Ent. danno: GRAVE

Prob: IMPROBABILE

Ent. danno: LIEVE

Prob: IMPROBABILE

Ent. danno: GRAVE

87) Interferenza nel periodo dal 10/03/2025 al 10/03/2025 per un totale di 1 giorno lavorativo. Fasi:

- Posa di rivestimenti interni in legno

- Rimozione di pavimento in materie plastiche

Le lavorazioni su elencate sono eseguite, rispettivamente, dall'impresa **IMPRESA ARREDI E FORNITURE - DA DEFINIRE**, dal 10/03/2025 al 10/03/2025 per 1 giorno lavorativo, e dall'impresa **IMPRESA AFFIDATARIA - DA DEFINIRE**, dal 10/03/2025 al 10/03/2025 per 1 giorno lavorativo.

Dette lavorazioni interferiscono fra loro per i seguenti periodi: dal 10/03/2025 al 10/03/2025 per 1 giorno lavorativo.

Coordinamento:

- a) Durante i lavori in quota, dopo l'utilizzo degli attrezzi è necessario riporli in borse o cinture portautensili.
- b) Delimitare e segnalare la zona d'intervento sottoposta a caduta di materiali dall'alto.
- c) L'area sottostante il canale deve essere opportunamente delimitata.
- d) Nelle attività di demolizione la diffusione di polveri e fibre deve essere ridotta al minimo irrorando periodicamente le superfici da demolire.
- e) Utilizzo di maschera antipolvere (DPI da adottare)
- f) Utilizzo di casco (DPI da adottare)

Rischi Trasmissibili:

Posa di rivestimenti interni in legno: <Nessuno>

Rimozione di pavimento in materie plastiche:

- a) Caduta di materiale dall'alto o a livello
- b) Inalazione polveri, fibre

Prob: IMPROBABILE

Ent. danno: LIEVE

Prob: IMPROBABILE

Ent. danno: LIEVE

88) Interferenza nel periodo dal 10/03/2025 al 10/03/2025 per un totale di 1 giorno lavorativo. Fasi:

- Montaggio di porte interne

- Montaggio di porte tagliafuoco

Le lavorazioni su elencate, svolte dall'impresa **SUBAPPALTATORE 1 - DA DEFINIRE**, sono eseguite rispettivamente dal 10/03/2025 al 10/03/2025 per 1 giorno lavorativo, e dal 10/03/2025 al 10/03/2025 per 1 giorno lavorativo.

Dette lavorazioni interferiscono fra loro per i seguenti periodi: dal 10/03/2025 al 10/03/2025 per 1 giorno lavorativo.

Coordinamento:

a) Durante i lavori in quota, dopo l'utilizzo degli attrezzi è necessario riporli in borse o cinture portautensili.

Rischi Trasmissibili:

Montaggio di porte interne: <Nessuno>

Montaggio di porte tagliafuoco: <Nessuno>

89) Interferenza nel periodo dal 10/03/2025 al 10/03/2025 per un totale di 1 giorno lavorativo. Fasi:

- Posa di rivestimenti interni in legno
- Rimozione di recinzioni e cancelli

Le lavorazioni su elencate sono eseguite, rispettivamente, dall'impresa **IMPRESA ARREDI E FORNITURE - DA DEFINIRE**, dal 10/03/2025 al 10/03/2025 per 1 giorno lavorativo, e dall'impresa **IMPRESA AFFIDATARIA - DA DEFINIRE**, dal 10/03/2025 al 10/03/2025 per 1 giorno lavorativo.

Dette lavorazioni interferiscono fra loro per i seguenti periodi: dal 10/03/2025 al 10/03/2025 per 1 giorno lavorativo.

Coordinamento:

- a) Durante i lavori in quota, dopo l'utilizzo degli attrezzi è necessario riporli in borse o cinture portautensili.
- b) Delimitare e segnalare la zona d'intervento sottoposta a caduta di materiali dall'alto.
- c) La circolazione delle macchine operatrici deve avvenire utilizzando percorsi ben definiti e la velocità deve risultare ridotta a passo d'uomo.
- d) Il personale non strettamente necessario alle lavorazioni dovrà allontanarsi dalla zona interessata e gli addetti dovranno adottare, se del caso, i dispositivi di protezione individuale idonei alle attività.
- e) Durante il trasporto di materiale sfuso ad elevata polverosità è necessario provvedere ad inumidire i materiali stessi per limitare la formazione di polveri.
- f) Utilizzo di indumenti ad alta visibilità (DPI da adottare)
- g) Utilizzo di maschera antipolvere (DPI da adottare)
- h) Nelle attività di demolizione la diffusione di polveri e fibre deve essere ridotta al minimo irrorando periodicamente le superfici da demolire.
- i) Nelle attività di demolizione quando la quantità di polveri e fibre presenti superi i limiti tollerati devono essere forniti ed utilizzati indumenti di lavoro e dispositivi di protezione individuale idonei alle attività.
- j) Delimitare e segnalare la zona di intervento a livello di rumorosità elevato.
- k) Utilizzo di otoprotettori (DPI da adottare)
- l) In prossimità della zona d'intervento è necessario allontanare preventivamente tutti i materiali facilmente infiammabili; qualora i suddetti materiali non possono essere allontanati è necessario proteggerli con teli protettivi.
- m) Delimitare e segnalare la zona di intervento a radiazioni non ionizzanti.

Rischi Trasmissibili:

Posa di rivestimenti interni in legno: <Nessuno>

Rimozione di recinzioni e cancelli:

a) Inalazione polveri, fibre	Prob: IMPROBABILE	Ent. danno: LIEVE
b) Rumore	Prob: IMPROBABILE	Ent. danno: LIEVE
c) Inalazione polveri, fibre	Prob: IMPROBABILE	Ent. danno: LIEVE
d) Rumore	Prob: IMPROBABILE	Ent. danno: LIEVE
e) Inalazione fumi, gas, vapori	Prob: IMPROBABILE	Ent. danno: LIEVE
f) Incendi, esplosioni	Prob: IMPROBABILE	Ent. danno: LIEVE
g) Radiazioni non ionizzanti	Prob: IMPROBABILE	Ent. danno: LIEVE
h) Rumore per "Operaio comune polivalente (demolizioni)"	Prob: PROBABILE	Ent. danno: GRAVE
i) Inalazione polveri, fibre	Prob: IMPROBABILE	Ent. danno: LIEVE
j) Investimento, ribaltamento	Prob: IMPROBABILE	Ent. danno: GRAVE

90) Interferenza nel periodo dal 10/03/2025 al 10/03/2025 per un totale di 1 giorno lavorativo. Fasi:

- Posa di rivestimenti interni in legno
- Cablaggio elettrico

Le lavorazioni su elencate sono eseguite, rispettivamente, dall'impresa **IMPRESA ARREDI E FORNITURE - DA DEFINIRE**, dal 10/03/2025 al 10/03/2025 per 1 giorno lavorativo, e dall'impresa **IMPRESA IMPIANTI ELETTRICI - DA DEFINIRE**, dal 10/03/2025 al 10/03/2025 per 1 giorno lavorativo.

Dette lavorazioni interferiscono fra loro per i seguenti periodi: dal 10/03/2025 al 10/03/2025 per 1 giorno lavorativo.

Coordinamento:

- a) Durante i lavori in quota, dopo l'utilizzo degli attrezzi è necessario riporli in borse o cinture portautensili.
- b) Delimitare e segnalare la zona d'intervento sottoposta a caduta di materiali dall'alto.
- c) • Verificare l'uso costante dei DPI da parte di tutto il personale operante. (DPI da adottare)
- d) Utilizzo di otoprotettori

Rischi Trasmissibili:

Posa di rivestimenti interni in legno: <Nessuno>

Cablaggio elettrico:

a) Rumore per "Elettricista (ciclo completo)"	Prob: PROBABILE	Ent. danno: GRAVE
---	-----------------	-------------------

91) Interferenza nel periodo dal 10/03/2025 al 10/03/2025 per un totale di 1 giorno lavorativo. Fasi:

- Posa di rivestimenti interni in legno

- Realizzazione di impianto elettrico

Le lavorazioni su elencate sono eseguite, rispettivamente, dall'impresa **IMPRESA ARREDI E FORNITURE - DA DEFINIRE**, dal 10/03/2025 al 10/03/2025 per 1 giorno lavorativo, e dall'impresa **IMPRESA IMPIANTI ELETTRICI - DA DEFINIRE**, dal 10/03/2025 al 10/03/2025 per 1 giorno lavorativo.

Dette lavorazioni interferiscono fra loro per i seguenti periodi: dal 10/03/2025 al 10/03/2025 per 1 giorno lavorativo.

Coordinamento:

- a) Durante i lavori in quota, dopo l'utilizzo degli attrezzi è necessario riporli in borse o cinture portautensili.
- b) Delimitare e segnalare la zona d'intervento sottoposta a caduta di materiali dall'alto.
- c) • Verificare l'uso costante dei DPI da parte di tutto il personale operante. (DPI da adottare)
- d) Utilizzo di otoprotettori

Rischi Trasmissibili:

Posa di rivestimenti interni in legno: <Nessuno>

Realizzazione di impianto elettrico:

- a) Rumore per "Elettricista (ciclo completo)"

Prob: PROBABILE

Ent. danno: GRAVE

92) Interferenza nel periodo dal 10/03/2025 al 10/03/2025 per un totale di 1 giorno lavorativo. Fasi:

- Tinteggiatura di superfici interne con vernici ecocompatibili

- Rimozione di recinzioni e cancelli

Le lavorazioni su elencate sono eseguite, rispettivamente, dall'impresa **SUBAPPALTATORE 2 - DA DEFINIRE**, dal 10/03/2025 al 10/03/2025 per 1 giorno lavorativo, e dall'impresa **IMPRESA AFFIDATARIA - DA DEFINIRE**, dal 10/03/2025 al 10/03/2025 per 1 giorno lavorativo.

Dette lavorazioni interferiscono fra loro per i seguenti periodi: dal 10/03/2025 al 10/03/2025 per 1 giorno lavorativo.

Coordinamento:

- a) Le attività interferenti saranno opportunamente distanziate spazialmente.
- b) Le attività interferenti saranno opportunamente distanziate temporalmente.
- c) Durante i lavori in quota, dopo l'utilizzo degli attrezzi è necessario riporli in borse o cinture portautensili.
- d) Delimitare e segnalare la zona d'intervento sottoposta a caduta di materiali dall'alto.
- e) La circolazione delle macchine operatrici deve avvenire utilizzando percorsi ben definiti e la velocità deve risultare ridotta a passo d'uomo.
- f) Il personale non strettamente necessario alle lavorazioni dovrà allontanarsi dalla zona interessata e gli addetti dovranno adottare, se del caso, i dispositivi di protezione individuale idonei alle attività.
- g) Durante il trasporto di materiale sfuso ad elevata polverosità è necessario provvedere ad inumidire i materiali stessi per limitare la formazione di polveri.
- h) Utilizzo di indumenti ad alta visibilità (DPI da adottare)
- i) Utilizzo di maschera antipolvere (DPI da adottare)
- j) Nelle attività di demolizione la diffusione di polveri e fibre deve essere ridotta al minimo irrorando periodicamente le superfici da demolire.
- k) Nelle attività di demolizione quando la quantità di polveri e fibre presenti superi i limiti tollerati devono essere forniti ed utilizzati indumenti di lavoro e dispositivi di protezione individuale idonei alle attività.
- l) Delimitare e segnalare la zona di intervento a livello di rumorosità elevato.
- m) Utilizzo di otoprotettori (DPI da adottare)
- n) In prossimità della zona d'intervento è necessario allontanare preventivamente tutti i materiali facilmente infiammabili; qualora i suddetti materiali non possono essere allontanati è necessario proteggerli con teli protettivi.
- o) Delimitare e segnalare la zona di intervento a radiazioni non ionizzanti.

Rischi Trasmissibili:

Tinteggiatura di superfici interne con vernici ecocompatibili: <Nessuno>

Rimozione di recinzioni e cancelli:

- a) Inalazione polveri, fibre
- b) Rumore
- c) Inalazione polveri, fibre
- d) Rumore
- e) Inalazione fumi, gas, vapori
- f) Incendi, esplosioni
- g) Radiazioni non ionizzanti
- h) Rumore per "Operaio comune polivalente (demolizioni)"
- i) Inalazione polveri, fibre
- j) Investimento, ribaltamento

Prob: IMPROBABILE

Ent. danno: LIEVE

Prob: IMPROBABILE

Ent. danno: LIEVE

Prob: IMPROBABILE

Ent. danno: LIEVE

Prob: IMPROBABILE

Ent. danno: LIEVE

Prob: IMPROBABILE

Ent. danno: LIEVE

Prob: IMPROBABILE

Ent. danno: LIEVE

Prob: IMPROBABILE

Ent. danno: LIEVE

Prob: PROBABILE

Ent. danno: GRAVE

Prob: IMPROBABILE

Ent. danno: LIEVE

Prob: IMPROBABILE

Ent. danno: GRAVE

93) Interferenza nel periodo dal 10/03/2025 al 10/03/2025 per un totale di 1 giorno lavorativo. Fasi:

- Tinteggiatura di superfici interne con vernici ecocompatibili

- Rimozione di pavimento in materie plastiche

Le lavorazioni su elencate sono eseguite, rispettivamente, dall'impresa **SUBAPPALTATORE 2 - DA DEFINIRE**, dal 10/03/2025 al 10/03/2025 per 1 giorno lavorativo, e dall'impresa **IMPRESA AFFIDATARIA - DA DEFINIRE**, dal 10/03/2025 al 10/03/2025 per 1 giorno lavorativo.

Dette lavorazioni interferiscono fra loro per i seguenti periodi: dal 10/03/2025 al 10/03/2025 per 1 giorno lavorativo.

Coordinamento:

- a) Le attività interferenti saranno opportunamente distanziate spazialmente.

- b) Le attività interferenti saranno opportunamente distanziate temporalmente.
- c) Durante i lavori in quota, dopo l'utilizzo degli attrezzi è necessario riporli in borse o cinture portautensili.
- d) Delimitare e segnalare la zona d'intervento sottoposta a caduta di materiali dall'alto.
- e) L'area sottostante il canale deve essere opportunamente delimitata.
- f) Nelle attività di demolizione la diffusione di polveri e fibre deve essere ridotta al minimo irrorando periodicamente le superfici da demolire.
- g) Utilizzo di maschera antipolvere (DPI da adottare)
- h) Utilizzo di casco (DPI da adottare)

Rischi Trasmissibili:

Tinteggiatura di superfici interne con vernici ecocompatibili: <Nessuno>

Rimozione di pavimento in materie plastiche:

- | | | |
|--|-------------------|-------------------|
| a) Caduta di materiale dall'alto o a livello | Prob: IMPROBABILE | Ent. danno: LIEVE |
| b) Inalazione polveri, fibre | Prob: IMPROBABILE | Ent. danno: LIEVE |

94) Interferenza nel periodo dal 10/03/2025 al 10/03/2025 per un totale di 1 giorno lavorativo. Fasi:

- **Tinteggiatura di superfici interne con vernici ecocompatibili**
- **Realizzazione di impianto elettrico**

Le lavorazioni su elencate sono eseguite, rispettivamente, dall'impresa **SUBAPPALTATORE 2 - DA DEFINIRE**, dal 10/03/2025 al 10/03/2025 per 1 giorno lavorativo, e dall'impresa **IMPRESA IMPIANTI ELETTRICI - DA DEFINIRE**, dal 10/03/2025 al 10/03/2025 per 1 giorno lavorativo.

Dette lavorazioni interferiscono fra loro per i seguenti periodi: dal 10/03/2025 al 10/03/2025 per 1 giorno lavorativo.

Coordinamento:

- a) Le attività interferenti saranno opportunamente distanziate spazialmente.
- b) Le attività interferenti saranno opportunamente distanziate temporalmente.
- c) Durante i lavori in quota, dopo l'utilizzo degli attrezzi è necessario riporli in borse o cinture portautensili.
- d) Delimitare e segnalare la zona d'intervento sottoposta a caduta di materiali dall'alto.
- e) • Verificare l'uso costante dei DPI da parte di tutto il personale operante. (DPI da adottare)
- f) Utilizzo di otoprotettori

Rischi Trasmissibili:

Tinteggiatura di superfici interne con vernici ecocompatibili: <Nessuno>

Realizzazione di impianto elettrico:

- | | | |
|---|-----------------|-------------------|
| a) Rumore per "Elettricista (ciclo completo)" | Prob: PROBABILE | Ent. danno: GRAVE |
|---|-----------------|-------------------|

95) Interferenza nel periodo dal 10/03/2025 al 10/03/2025 per un totale di 1 giorno lavorativo. Fasi:

- **Tinteggiatura di superfici interne con vernici ecocompatibili**
- **Montaggio di porte tagliafuoco**

Le lavorazioni su elencate sono eseguite, rispettivamente, dall'impresa **SUBAPPALTATORE 2 - DA DEFINIRE**, dal 10/03/2025 al 10/03/2025 per 1 giorno lavorativo, e dall'impresa **SUBAPPALTATORE 1 - DA DEFINIRE**, dal 10/03/2025 al 10/03/2025 per 1 giorno lavorativo.

Dette lavorazioni interferiscono fra loro per i seguenti periodi: dal 10/03/2025 al 10/03/2025 per 1 giorno lavorativo.

Coordinamento:

- a) Le attività interferenti saranno opportunamente distanziate spazialmente.
- b) Le attività interferenti saranno opportunamente distanziate temporalmente.
- c) Durante i lavori in quota, dopo l'utilizzo degli attrezzi è necessario riporli in borse o cinture portautensili.
- d) Delimitare e segnalare la zona d'intervento sottoposta a caduta di materiali dall'alto.

Rischi Trasmissibili:

Tinteggiatura di superfici interne con vernici ecocompatibili: <Nessuno>

Montaggio di porte tagliafuoco: <Nessuno>

96) Interferenza nel periodo dal 10/03/2025 al 10/03/2025 per un totale di 1 giorno lavorativo. Fasi:

- **Tinteggiatura di superfici interne con vernici ecocompatibili**
- **Esecuzione di tracce eseguite con attrezzi meccanici**

Le lavorazioni su elencate sono eseguite, rispettivamente, dall'impresa **SUBAPPALTATORE 2 - DA DEFINIRE**, dal 10/03/2025 al 10/03/2025 per 1 giorno lavorativo, e dall'impresa **IMPRESA AFFIDATARIA - DA DEFINIRE**, dal 10/03/2025 al 10/03/2025 per 1 giorno lavorativo.

Dette lavorazioni interferiscono fra loro per i seguenti periodi: dal 10/03/2025 al 10/03/2025 per 1 giorno lavorativo.

Coordinamento:

- a) Le attività interferenti saranno opportunamente distanziate spazialmente.
- b) Le attività interferenti saranno opportunamente distanziate temporalmente.
- c) Utilizzo di otoprotettori
- d) Durante i lavori in quota, dopo l'utilizzo degli attrezzi è necessario riporli in borse o cinture portautensili.
- e) Delimitare e segnalare la zona d'intervento sottoposta a caduta di materiali dall'alto.
- f) Nelle attività di demolizione la diffusione di polveri e fibre deve essere ridotta al minimo irrorando periodicamente le superfici da demolire.

- g) Nelle attività di demolizione quando la quantità di polveri e fibre presenti superi i limiti tollerati devono essere forniti ed utilizzati indumenti di lavoro e dispositivi di protezione individuale idonei alle attività.
h) Delimitare e segnalare la zona di intervento a livello di rumorosità elevato.
i) Utilizzo di maschera antipolvere (DPI da adottare)

Rischi Trasmissibili:

Tinteggiatura di superfici interne con vernici ecocompatibili: <Nessuno>

Esecuzione di tracce eseguite con attrezzi meccanici:

a) Inalazione polveri, fibre	Prob: IMPROBABILE	Ent. danno: LIEVE
b) Rumore	Prob: IMPROBABILE	Ent. danno: LIEVE
c) Rumore	Prob: IMPROBABILE	Ent. danno: LIEVE
d) Rumore per "Operaio comune polivalente (demolizioni)"	Prob: PROBABILE	Ent. danno: GRAVE

97) Interferenza nel periodo dal 10/03/2025 al 10/03/2025 per un totale di 1 giorno lavorativo. Fasi:

- **Tinteggiatura di superfici interne a spruzzo airless**
- **Esecuzione di tracce eseguite con attrezzi meccanici**

Le lavorazioni su elencate sono eseguite, rispettivamente, dall'impresa **SUBAPPALTATORE 2 - DA DEFINIRE**, dal 10/03/2025 al 10/03/2025 per 1 giorno lavorativo, e dall'impresa **IMPRESA AFFIDATARIA - DA DEFINIRE**, dal 10/03/2025 al 10/03/2025 per 1 giorno lavorativo.

Dette lavorazioni interferiscono fra loro per i seguenti periodi: dal 10/03/2025 al 10/03/2025 per 1 giorno lavorativo.

Coordinamento:

- a) Le attività interferenti saranno opportunamente distanziate spazialmente.
b) Le attività interferenti saranno opportunamente distanziate temporalmente.
c) Utilizzo di otoprotettori
d) Il personale non strettamente necessario alle lavorazioni dovrà allontanarsi dalla zona interessata e gli addetti dovranno adottare, se del caso, i dispositivi di protezione individuale idonei alle attività.
e) Delimitare e segnalare la zona d'intervento sottoposta a caduta di materiali dall'alto.
f) Durante i lavori in quota, dopo l'utilizzo degli attrezzi è necessario riporli in borse o cinture portautensili.
g) Nelle attività di demolizione la diffusione di polveri e fibre deve essere ridotta al minimo irrorando periodicamente le superfici da demolire.
h) Nelle attività di demolizione quando la quantità di polveri e fibre presenti superi i limiti tollerati devono essere forniti ed utilizzati indumenti di lavoro e dispositivi di protezione individuale idonei alle attività.
i) Delimitare e segnalare la zona di intervento a livello di rumorosità elevato.
j) Utilizzo di maschera antipolvere (DPI da adottare)

Rischi Trasmissibili:

Tinteggiatura di superfici interne a spruzzo airless:

a) Rumore per "Applicatori con sistema a spruzzo"	Prob: PROBABILE	Ent. danno: GRAVE
---	-----------------	-------------------

Esecuzione di tracce eseguite con attrezzi meccanici:

a) Inalazione polveri, fibre	Prob: IMPROBABILE	Ent. danno: LIEVE
b) Rumore	Prob: IMPROBABILE	Ent. danno: LIEVE
c) Rumore	Prob: IMPROBABILE	Ent. danno: LIEVE
d) Rumore per "Operaio comune polivalente (demolizioni)"	Prob: PROBABILE	Ent. danno: GRAVE

98) Interferenza nel periodo dal 10/03/2025 al 10/03/2025 per un totale di 1 giorno lavorativo. Fasi:

- **Tinteggiatura di superfici interne a spruzzo airless**
- **Cablaggio elettrico**

Le lavorazioni su elencate sono eseguite, rispettivamente, dall'impresa **SUBAPPALTATORE 2 - DA DEFINIRE**, dal 10/03/2025 al 10/03/2025 per 1 giorno lavorativo, e dall'impresa **IMPRESA IMPIANTI ELETTRICI - DA DEFINIRE**, dal 10/03/2025 al 10/03/2025 per 1 giorno lavorativo.

Dette lavorazioni interferiscono fra loro per i seguenti periodi: dal 10/03/2025 al 10/03/2025 per 1 giorno lavorativo.

Coordinamento:

- a) Le attività interferenti saranno opportunamente distanziate spazialmente.
b) Le attività interferenti saranno opportunamente distanziate temporalmente.
c) Il personale non strettamente necessario alle lavorazioni dovrà allontanarsi dalla zona interessata e gli addetti dovranno adottare, se del caso, i dispositivi di protezione individuale idonei alle attività.
d) Delimitare e segnalare la zona d'intervento sottoposta a caduta di materiali dall'alto.
e) Durante i lavori in quota, dopo l'utilizzo degli attrezzi è necessario riporli in borse o cinture portautensili.
f) • Verificare l'uso costante dei DPI da parte di tutto il personale operante. (DPI da adottare)
g) Utilizzo di otoprotettori

Rischi Trasmissibili:

Tinteggiatura di superfici interne a spruzzo airless:

a) Rumore per "Applicatori con sistema a spruzzo"	Prob: PROBABILE	Ent. danno: GRAVE
---	-----------------	-------------------

Cablaggio elettrico:

a) Rumore per "Elettricista (ciclo completo)"	Prob: PROBABILE	Ent. danno: GRAVE
---	-----------------	-------------------

99) Interferenza nel periodo dal 10/03/2025 al 10/03/2025 per un totale di 1 giorno lavorativo. Fasi:

- Tinteggiatura di superfici interne a spruzzo airless
- Montaggio di porte tagliafuoco

Le lavorazioni su elencate sono eseguite, rispettivamente, dall'impresa **SUBAPPALTATORE 2 - DA DEFINIRE**, dal 10/03/2025 al 10/03/2025 per 1 giorno lavorativo, e dall'impresa **SUBAPPALTATORE 1 - DA DEFINIRE**, dal 10/03/2025 al 10/03/2025 per 1 giorno lavorativo.

Dette lavorazioni interferiscono fra loro per i seguenti periodi: dal 10/03/2025 al 10/03/2025 per 1 giorno lavorativo.

Coordinamento:

- a) Le attività interferenti saranno opportunamente distanziate spazialmente.
- b) Le attività interferenti saranno opportunamente distanziate temporalmente.
- c) Il personale non strettamente necessario alle lavorazioni dovrà allontanarsi dalla zona interessata e gli addetti dovranno adottare, se del caso, i dispositivi di protezione individuale idonei alle attività.
- d) Delimitare e segnalare la zona d'intervento sottoposta a caduta di materiali dall'alto.
- e) Durante i lavori in quota, dopo l'utilizzo degli attrezzi è necessario riporli in borse o cinture portautensili.

Rischi Trasmissibili:

Tinteggiatura di superfici interne a spruzzo airless:

- a) Rumore per "Applicatori con sistema a spruzzo"

Prob: PROBABILE

Ent. danno: GRAVE

Montaggio di porte tagliafuoco: <Nessuno>

100) Interferenza nel periodo dal 10/03/2025 al 10/03/2025 per un totale di 1 giorno lavorativo. Fasi:

- Tinteggiatura di superfici interne a spruzzo airless
- Posa di rivestimenti interni in legno

Le lavorazioni su elencate sono eseguite, rispettivamente, dall'impresa **SUBAPPALTATORE 2 - DA DEFINIRE**, dal 10/03/2025 al 10/03/2025 per 1 giorno lavorativo, e dall'impresa **IMPRESA ARREDI E FORNITURE - DA DEFINIRE**, dal 10/03/2025 al 10/03/2025 per 1 giorno lavorativo.

Dette lavorazioni interferiscono fra loro per i seguenti periodi: dal 10/03/2025 al 10/03/2025 per 1 giorno lavorativo.

Coordinamento:

- a) Le attività interferenti saranno opportunamente distanziate spazialmente.
- b) Le attività interferenti saranno opportunamente distanziate temporalmente.
- c) Il personale non strettamente necessario alle lavorazioni dovrà allontanarsi dalla zona interessata e gli addetti dovranno adottare, se del caso, i dispositivi di protezione individuale idonei alle attività.
- d) Delimitare e segnalare la zona d'intervento sottoposta a caduta di materiali dall'alto.
- e) Durante i lavori in quota, dopo l'utilizzo degli attrezzi è necessario riporli in borse o cinture portautensili.

Rischi Trasmissibili:

Tinteggiatura di superfici interne a spruzzo airless:

- a) Rumore per "Applicatori con sistema a spruzzo"

Prob: PROBABILE

Ent. danno: GRAVE

Posa di rivestimenti interni in legno: <Nessuno>

101) Interferenza nel periodo dal 10/03/2025 al 10/03/2025 per un totale di 1 giorno lavorativo. Fasi:

- Tinteggiatura di superfici interne a spruzzo airless
- Montaggio di porte interne

Le lavorazioni su elencate sono eseguite, rispettivamente, dall'impresa **SUBAPPALTATORE 2 - DA DEFINIRE**, dal 10/03/2025 al 10/03/2025 per 1 giorno lavorativo, e dall'impresa **SUBAPPALTATORE 1 - DA DEFINIRE**, dal 10/03/2025 al 10/03/2025 per 1 giorno lavorativo.

Dette lavorazioni interferiscono fra loro per i seguenti periodi: dal 10/03/2025 al 10/03/2025 per 1 giorno lavorativo.

Coordinamento:

- a) Le attività interferenti saranno opportunamente distanziate spazialmente.
- b) Le attività interferenti saranno opportunamente distanziate temporalmente.
- c) Il personale non strettamente necessario alle lavorazioni dovrà allontanarsi dalla zona interessata e gli addetti dovranno adottare, se del caso, i dispositivi di protezione individuale idonei alle attività.
- d) Delimitare e segnalare la zona d'intervento sottoposta a caduta di materiali dall'alto.
- e) Durante i lavori in quota, dopo l'utilizzo degli attrezzi è necessario riporli in borse o cinture portautensili.

Rischi Trasmissibili:

Tinteggiatura di superfici interne a spruzzo airless:

- a) Rumore per "Applicatori con sistema a spruzzo"

Prob: PROBABILE

Ent. danno: GRAVE

Montaggio di porte interne: <Nessuno>

102) Interferenza nel periodo dal 10/03/2025 al 10/03/2025 per un totale di 1 giorno lavorativo. Fasi:

- Esecuzione di tracce eseguite con attrezzi meccanici
- Rimozione di pavimento in materie plastiche

Le lavorazioni su elencate, svolte dall'impresa **IMPRESA AFFIDATARIA - DA DEFINIRE**, sono eseguite rispettivamente dal 10/03/2025 al 10/03/2025 per 1 giorno lavorativo, e dal 10/03/2025 al 10/03/2025 per 1 giorno lavorativo.

Dette lavorazioni interferiscono fra loro per i seguenti periodi: dal 10/03/2025 al 10/03/2025 per 1 giorno lavorativo.

Coordinamento:

- a) Durante i lavori in quota, dopo l'utilizzo degli attrezzi è necessario riporli in borse o cinture portautensili.
- b) Nelle attività di demolizione la diffusione di polveri e fibre deve essere ridotta al minimo irrorando periodicamente le superfici da demolire.
- c) Nelle attività di demolizione quando la quantità di polveri e fibre presenti superi i limiti tollerati devono essere forniti ed utilizzati indumenti di lavoro e dispositivi di protezione individuale idonei alle attività.
- d) Delimitare e segnalare la zona di intervento a livello di rumorosità elevato.
- e) Utilizzo di maschera antipolvere (DPI da adottare)
- f) Utilizzo di otoprotettori (DPI da adottare)
- g) Delimitare e segnalare la zona d'intervento sottoposta a caduta di materiali dall'alto.
- h) L'area sottostante il canalei deve essere opportunamente delimitata.
- i) Utilizzo di casco (DPI da adottare)

Rischi Trasmissibili:

Esecuzione di tracce eseguite con attrezzi meccanici:

a) Inalazione polveri, fibre	Prob: IMPROBABILE	Ent. danno: LIEVE
b) Rumore	Prob: IMPROBABILE	Ent. danno: LIEVE
c) Rumore	Prob: IMPROBABILE	Ent. danno: LIEVE
d) Rumore per "Operaio comune polivalente (demolizioni)"	Prob: PROBABILE	Ent. danno: GRAVE

Rimozione di pavimento in materie plastiche:

a) Caduta di materiale dall'alto o a livello	Prob: IMPROBABILE	Ent. danno: LIEVE
b) Inalazione polveri, fibre	Prob: IMPROBABILE	Ent. danno: LIEVE

103) Interferenza nel periodo dal 10/03/2025 al 10/03/2025 per un totale di 1 giorno lavorativo. Fasi:

- Cablaggio elettrico
- Realizzazione di impianto elettrico

Le lavorazioni su elencate, svolte dall'impresa **IMPRESA IMPIANTI ELETTRICI - DA DEFINIRE**, sono eseguite rispettivamente dal 10/03/2025 al 10/03/2025 per 1 giorno lavorativo, e dal 10/03/2025 al 10/03/2025 per 1 giorno lavorativo.

Dette lavorazioni interferiscono fra loro per i seguenti periodi: dal 10/03/2025 al 10/03/2025 per 1 giorno lavorativo.

Coordinamento:

- a) Durante i lavori in quota, dopo l'utilizzo degli attrezzi è necessario riporli in borse o cinture portautensili.
- b) • Verificare l'uso costante dei DPI da parte di tutto il personale operante. (DPI da adottare)
- c) Utilizzo di otoprotettori
- d) Delimitare e segnalare la zona d'intervento sottoposta a caduta di materiali dall'alto.

Rischi Trasmissibili:

Cablaggio elettrico:

a) Rumore per "Elettricista (ciclo completo)"	Prob: PROBABILE	Ent. danno: GRAVE
---	-----------------	-------------------

Realizzazione di impianto elettrico:

a) Rumore per "Elettricista (ciclo completo)"	Prob: PROBABILE	Ent. danno: GRAVE
---	-----------------	-------------------

104) Interferenza nel periodo dal 10/03/2025 al 10/03/2025 per un totale di 1 giorno lavorativo. Fasi:

- Esecuzione di tracce eseguite con attrezzi meccanici
- Rimozione di recinzioni e cancelli

Le lavorazioni su elencate, svolte dall'impresa **IMPRESA AFFIDATARIA - DA DEFINIRE**, sono eseguite rispettivamente dal 10/03/2025 al 10/03/2025 per 1 giorno lavorativo, e dal 10/03/2025 al 10/03/2025 per 1 giorno lavorativo.

Dette lavorazioni interferiscono fra loro per i seguenti periodi: dal 10/03/2025 al 10/03/2025 per 1 giorno lavorativo.

Coordinamento:

- a) Durante i lavori in quota, dopo l'utilizzo degli attrezzi è necessario riporli in borse o cinture portautensili.
- b) Nelle attività di demolizione la diffusione di polveri e fibre deve essere ridotta al minimo irrorando periodicamente le superfici da demolire.
- c) Nelle attività di demolizione quando la quantità di polveri e fibre presenti superi i limiti tollerati devono essere forniti ed utilizzati indumenti di lavoro e dispositivi di protezione individuale idonei alle attività.
- d) Delimitare e segnalare la zona di intervento a livello di rumorosità elevato.
- e) Utilizzo di maschera antipolvere (DPI da adottare)
- f) Utilizzo di otoprotettori (DPI da adottare)
- g) Delimitare e segnalare la zona d'intervento sottoposta a caduta di materiali dall'alto.
- h) La circolazione delle macchine operatrici deve avvenire utilizzando percorsi ben definiti e la velocità deve risultare ridotta a passo d'uomo.
- i) Il personale non strettamente necessario alle lavorazioni dovrà allontanarsi dalla zona interessata e gli addetti dovranno adottare, se del caso, i dispositivi di protezione individuale idonei alle attività.
- j) Durante il trasporto di materiale sfuso ad elevata polverosità è necessario provvedere ad inumidire i materiali stessi per limitare la formazione di polveri.
- k) Utilizzo di indumenti ad alta visibilità (DPI da adottare)
- l) In prossimità della zona d'intervento è necessario allontanare preventivamente tutti i materiali facilmente infiammabili; qualora i suddetti materiali non possono essere allontanati è necessario proteggerli con teli protettivi.
- m) Delimitare e segnalare la zona di intervento a radiazioni non ionizzanti.

Rischi Trasmissibili:

Esecuzione di tracce eseguite con attrezzi meccanici:

a) Inalazione polveri, fibre	Prob: IMPROBABILE	Ent. danno: LIEVE
b) Rumore	Prob: IMPROBABILE	Ent. danno: LIEVE
c) Rumore	Prob: IMPROBABILE	Ent. danno: LIEVE
d) Rumore per "Operaio comune polivalente (demolizioni)"	Prob: PROBABILE	Ent. danno: GRAVE
Rimozione di recinzioni e cancelli:		
a) Inalazione polveri, fibre	Prob: IMPROBABILE	Ent. danno: LIEVE
b) Rumore	Prob: IMPROBABILE	Ent. danno: LIEVE
c) Inalazione polveri, fibre	Prob: IMPROBABILE	Ent. danno: LIEVE
d) Rumore	Prob: IMPROBABILE	Ent. danno: LIEVE
e) Inalazione fumi, gas, vapori	Prob: IMPROBABILE	Ent. danno: LIEVE
f) Incendi, esplosioni	Prob: IMPROBABILE	Ent. danno: LIEVE
g) Radiazioni non ionizzanti	Prob: IMPROBABILE	Ent. danno: LIEVE
h) Rumore per "Operaio comune polivalente (demolizioni)"	Prob: PROBABILE	Ent. danno: GRAVE
i) Inalazione polveri, fibre	Prob: IMPROBABILE	Ent. danno: LIEVE
j) Investimento, ribaltamento	Prob: IMPROBABILE	Ent. danno: GRAVE

105) Interferenza nel periodo dal 10/03/2025 al 10/03/2025 per un totale di 1 giorno lavorativo. Fasi:

- Esecuzione di tracce eseguite con attrezzi meccanici
- Cablaggio elettrico

Le lavorazioni su elencate sono eseguite, rispettivamente, dall'impresa **IMPRESA AFFIDATARIA - DA DEFINIRE**, dal 10/03/2025 al 10/03/2025 per 1 giorno lavorativo, e dall'impresa **IMPRESA IMPIANTI ELETTRICI - DA DEFINIRE**, dal 10/03/2025 al 10/03/2025 per 1 giorno lavorativo.

Dette lavorazioni interferiscono fra loro per i seguenti periodi: dal 10/03/2025 al 10/03/2025 per 1 giorno lavorativo.

Coordinamento:

- a) Durante i lavori in quota, dopo l'utilizzo degli attrezzi è necessario riporli in borse o cinture portautensili.
- b) Nelle attività di demolizione la diffusione di polveri e fibre deve essere ridotta al minimo irrorando periodicamente le superfici da demolire.
- c) Nelle attività di demolizione quando la quantità di polveri e fibre presenti superi i limiti tollerati devono essere forniti ed utilizzati indumenti di lavoro e dispositivi di protezione individuale idonei alle attività.
- d) Delimitare e segnalare la zona di intervento a livello di rumorosità elevato.
- e) Utilizzo di maschera antipolvere (DPI da adottare)
- f) Utilizzo di ottoprotettori (DPI da adottare)
- g) Delimitare e segnalare la zona d'intervento sottoposta a caduta di materiali dall'alto.
- h) • Verificare l'uso costante dei DPI da parte di tutto il personale operante. (DPI da adottare)

Rischi Trasmissibili:

Esecuzione di tracce eseguite con attrezzi meccanici:

a) Inalazione polveri, fibre	Prob: IMPROBABILE	Ent. danno: LIEVE
b) Rumore	Prob: IMPROBABILE	Ent. danno: LIEVE
c) Rumore	Prob: IMPROBABILE	Ent. danno: LIEVE
d) Rumore per "Operaio comune polivalente (demolizioni)"	Prob: PROBABILE	Ent. danno: GRAVE

Cablaggio elettrico:

a) Rumore per "Elettricista (ciclo completo)"	Prob: PROBABILE	Ent. danno: GRAVE
---	-----------------	-------------------

106) Interferenza nel periodo dal 10/03/2025 al 10/03/2025 per un totale di 1 giorno lavorativo. Fasi:

- Esecuzione di tracce eseguite con attrezzi meccanici
- Realizzazione di impianto elettrico

Le lavorazioni su elencate sono eseguite, rispettivamente, dall'impresa **IMPRESA AFFIDATARIA - DA DEFINIRE**, dal 10/03/2025 al 10/03/2025 per 1 giorno lavorativo, e dall'impresa **IMPRESA IMPIANTI ELETTRICI - DA DEFINIRE**, dal 10/03/2025 al 10/03/2025 per 1 giorno lavorativo.

Dette lavorazioni interferiscono fra loro per i seguenti periodi: dal 10/03/2025 al 10/03/2025 per 1 giorno lavorativo.

Coordinamento:

- a) Durante i lavori in quota, dopo l'utilizzo degli attrezzi è necessario riporli in borse o cinture portautensili.
- b) Nelle attività di demolizione la diffusione di polveri e fibre deve essere ridotta al minimo irrorando periodicamente le superfici da demolire.
- c) Nelle attività di demolizione quando la quantità di polveri e fibre presenti superi i limiti tollerati devono essere forniti ed utilizzati indumenti di lavoro e dispositivi di protezione individuale idonei alle attività.
- d) Delimitare e segnalare la zona di intervento a livello di rumorosità elevato.
- e) Utilizzo di maschera antipolvere (DPI da adottare)
- f) Utilizzo di ottoprotettori (DPI da adottare)
- g) Delimitare e segnalare la zona d'intervento sottoposta a caduta di materiali dall'alto.
- h) • Verificare l'uso costante dei DPI da parte di tutto il personale operante. (DPI da adottare)

Rischi Trasmissibili:

Esecuzione di tracce eseguite con attrezzi meccanici:

a) Inalazione polveri, fibre	Prob: IMPROBABILE	Ent. danno: LIEVE
b) Rumore	Prob: IMPROBABILE	Ent. danno: LIEVE
c) Rumore	Prob: IMPROBABILE	Ent. danno: LIEVE
d) Rumore per "Operaio comune polivalente (demolizioni)"	Prob: PROBABILE	Ent. danno: GRAVE

Realizzazione di impianto elettrico:

a) Rumore per "Elettricista (ciclo completo)"

Prob: PROBABILE

Ent. danno: GRAVE

107) Interferenza nel periodo dal 10/03/2025 al 10/03/2025 per un totale di 1 giorno lavorativo. Fasi:

- Realizzazione di impianto elettrico

- Rimozione di pavimento in materie plastiche

Le lavorazioni su elencate sono eseguite, rispettivamente, dall'impresa **IMPRESA IMPIANTI ELETTRICI - DA DEFINIRE**, dal 10/03/2025 al 10/03/2025 per 1 giorno lavorativo, e dall'impresa **IMPRESA AFFIDATARIA - DA DEFINIRE**, dal 10/03/2025 al 10/03/2025 per 1 giorno lavorativo.

Dette lavorazioni interferiscono fra loro per i seguenti periodi: dal 10/03/2025 al 10/03/2025 per 1 giorno lavorativo.

Coordinamento:

a) Durante i lavori in quota, dopo l'utilizzo degli attrezzi è necessario riporli in borse o cinture portautensili.

b) • Verificare l'uso costante dei DPI da parte di tutto il personale operante. (DPI da adottare)

c) Utilizzo di otoprotettori

d) Delimitare e segnalare la zona d'intervento sottoposta a caduta di materiali dall'alto.

e) L'area sottostante il canalei deve essere opportunamente delimitata.

f) Nelle attività di demolizione la diffusione di polveri e fibre deve essere ridotta al minimo irrorando periodicamente le superfici da demolire.

g) Utilizzo di maschera antipolvere (DPI da adottare)

h) Utilizzo di casco (DPI da adottare)

Rischi Trasmissibili:

Realizzazione di impianto elettrico:

a) Rumore per "Elettricista (ciclo completo)"

Prob: PROBABILE

Ent. danno: GRAVE

Rimozione di pavimento in materie plastiche:

a) Caduta di materiale dall'alto o a livello

Prob: IMPROBABILE

Ent. danno: LIEVE

b) Inalazione polveri, fibre

Prob: IMPROBABILE

Ent. danno: LIEVE

108) Interferenza nel periodo dal 10/03/2025 al 10/03/2025 per un totale di 1 giorno lavorativo. Fasi:

- Rimozione di recinzioni e cancelli

- Rimozione di pavimento in materie plastiche

Le lavorazioni su elencate, svolte dall'impresa **IMPRESA AFFIDATARIA - DA DEFINIRE**, sono eseguite rispettivamente dal 10/03/2025 al 10/03/2025 per 1 giorno lavorativo, e dal 10/03/2025 al 10/03/2025 per 1 giorno lavorativo.

Dette lavorazioni interferiscono fra loro per i seguenti periodi: dal 10/03/2025 al 10/03/2025 per 1 giorno lavorativo.

Coordinamento:

a) La circolazione delle macchine operatrici deve avvenire utilizzando percorsi ben definiti e la velocità deve risultare ridotta a passo d'uomo.

b) Il personale non strettamente necessario alle lavorazioni dovrà allontanarsi dalla zona interessata e gli addetti dovranno adottare, se del caso, i dispositivi di protezione individuale idonei alle attività.

c) Durante il trasporto di materiale sfuso ad elevata polverosità è necessario provvedere ad inumidire i materiali stessi per limitare la formazione di polveri.

d) Utilizzo di indumenti ad alta visibilità (DPI da adottare)

e) Utilizzo di maschera antipolvere (DPI da adottare)

f) Durante i lavori in quota, dopo l'utilizzo degli attrezzi è necessario riporli in borse o cinture portautensili.

g) Nelle attività di demolizione la diffusione di polveri e fibre deve essere ridotta al minimo irrorando periodicamente le superfici da demolire.

h) Nelle attività di demolizione quando la quantità di polveri e fibre presenti superi i limiti tollerati devono essere forniti ed utilizzati indumenti di lavoro e dispositivi di protezione individuale idonei alle attività.

i) Delimitare e segnalare la zona di intervento a livello di rumorosità elevato.

j) Utilizzo di otoprotettori (DPI da adottare)

k) In prossimità della zona d'intervento è necessario allontanare preventivamente tutti i materiali facilmente infiammabili; qualora i suddetti materiali non possono essere allontanati è necessario proteggerli con teli protettivi.

l) Delimitare e segnalare la zona di intervento a radiazioni non ionizzanti.

m) L'area sottostante il canalei deve essere opportunamente delimitata.

n) Utilizzo di casco (DPI da adottare)

Rischi Trasmissibili:

Rimozione di recinzioni e cancelli:

a) Inalazione polveri, fibre

Prob: IMPROBABILE

Ent. danno: LIEVE

b) Rumore

Prob: IMPROBABILE

Ent. danno: LIEVE

c) Inalazione polveri, fibre

Prob: IMPROBABILE

Ent. danno: LIEVE

d) Rumore

Prob: IMPROBABILE

Ent. danno: LIEVE

e) Inalazione fumi, gas, vapori

Prob: IMPROBABILE

Ent. danno: LIEVE

f) Incendi, esplosioni

Prob: IMPROBABILE

Ent. danno: LIEVE

g) Radiazioni non ionizzanti

Prob: IMPROBABILE

Ent. danno: LIEVE

h) Rumore per "Operaio comune polivalente (demolizioni)"

Prob: PROBABILE

Ent. danno: GRAVE

i) Inalazione polveri, fibre

Prob: IMPROBABILE

Ent. danno: LIEVE

j) Investimento, ribaltamento

Prob: IMPROBABILE

Ent. danno: GRAVE

Rimozione di pavimento in materie plastiche:

a) Caduta di materiale dall'alto o a livello

Prob: IMPROBABILE

Ent. danno: LIEVE

109) Interferenza nel periodo dal 10/03/2025 al 10/03/2025 per un totale di 1 giorno lavorativo. Fasi:**- Realizzazione di impianto elettrico****- Rimozione di recinzioni e cancelli**

Le lavorazioni su elencate sono eseguite, rispettivamente, dall'impresa **IMPRESA IMPIANTI ELETTRICI - DA DEFINIRE**, dal 10/03/2025 al 10/03/2025 per 1 giorno lavorativo, e dall'impresa **IMPRESA AFFIDATARIA - DA DEFINIRE**, dal 10/03/2025 al 10/03/2025 per 1 giorno lavorativo.

Dette lavorazioni interferiscono fra loro per i seguenti periodi: dal 10/03/2025 al 10/03/2025 per 1 giorno lavorativo.

Coordinamento:

- a) Durante i lavori in quota, dopo l'utilizzo degli attrezzi è necessario riporli in borse o cinture portautensili.
- b) • Verificare l'uso costante dei DPI da parte di tutto il personale operante. (DPI da adottare)
- c) Utilizzo di otoprotettori
- d) Delimitare e segnalare la zona d'intervento sottoposta a caduta di materiali dall'alto.
- e) La circolazione delle macchine operatrici deve avvenire utilizzando percorsi ben definiti e la velocità deve risultare ridotta a passo d'uomo.
- f) Il personale non strettamente necessario alle lavorazioni dovrà allontanarsi dalla zona interessata e gli addetti dovranno adottare, se del caso, i dispositivi di protezione individuale idonei alle attività.
- g) Durante il trasporto di materiale sfuso ad elevata polverosità è necessario provvedere ad inumidire i materiali stessi per limitare la formazione di polveri.
- h) Utilizzo di indumenti ad alta visibilità (DPI da adottare)
- i) Utilizzo di maschera antipolvere (DPI da adottare)
- j) Nelle attività di demolizione la diffusione di polveri e fibre deve essere ridotta al minimo irrorando periodicamente le superfici da demolire.
- k) Nelle attività di demolizione quando la quantità di polveri e fibre presenti superi i limiti tollerati devono essere forniti ed utilizzati indumenti di lavoro e dispositivi di protezione individuale idonei alle attività.
- l) Delimitare e segnalare la zona di intervento a livello di rumorosità elevato.
- m) In prossimità della zona d'intervento è necessario allontanare preventivamente tutti i materiali facilmente infiammabili; qualora i suddetti materiali non possono essere allontanati è necessario proteggerli con teli protettivi.
- n) Delimitare e segnalare la zona di intervento a radiazioni non ionizzanti.

Rischi Trasmissibili:

Realizzazione di impianto elettrico:

- a) Rumore per "Elettrocista (ciclo completo)"

Prob: PROBABILE

Ent. danno: GRAVE

Rimozione di recinzioni e cancelli:

- a) Inalazione polveri, fibre
- b) Rumore
- c) Inalazione polveri, fibre
- d) Rumore
- e) Inalazione fumi, gas, vapori
- f) Incendi, esplosioni
- g) Radiazioni non ionizzanti
- h) Rumore per "Operaio comune polivalente (demolizioni)"
- i) Inalazione polveri, fibre
- j) Investimento, ribaltamento

Prob: IMPROBABILE

Ent. danno: LIEVE

Prob: IMPROBABILE

Ent. danno: LIEVE

Prob: IMPROBABILE

Ent. danno: LIEVE

Prob: IMPROBABILE

Ent. danno: LIEVE

Prob: IMPROBABILE

Ent. danno: LIEVE

Prob: IMPROBABILE

Ent. danno: LIEVE

Prob: IMPROBABILE

Ent. danno: LIEVE

Prob: PROBABILE

Ent. danno: GRAVE

Prob: IMPROBABILE

Ent. danno: LIEVE

Prob: IMPROBABILE

Ent. danno: GRAVE

110) Interferenza nel periodo dal 10/03/2025 al 10/03/2025 per un totale di 1 giorno lavorativo. Fasi:**- Cablaggio elettrico****- Rimozione di recinzioni e cancelli**

Le lavorazioni su elencate sono eseguite, rispettivamente, dall'impresa **IMPRESA IMPIANTI ELETTRICI - DA DEFINIRE**, dal 10/03/2025 al 10/03/2025 per 1 giorno lavorativo, e dall'impresa **IMPRESA AFFIDATARIA - DA DEFINIRE**, dal 10/03/2025 al 10/03/2025 per 1 giorno lavorativo.

Dette lavorazioni interferiscono fra loro per i seguenti periodi: dal 10/03/2025 al 10/03/2025 per 1 giorno lavorativo.

Coordinamento:

- a) Durante i lavori in quota, dopo l'utilizzo degli attrezzi è necessario riporli in borse o cinture portautensili.
- b) • Verificare l'uso costante dei DPI da parte di tutto il personale operante. (DPI da adottare)
- c) Utilizzo di otoprotettori
- d) Delimitare e segnalare la zona d'intervento sottoposta a caduta di materiali dall'alto.
- e) La circolazione delle macchine operatrici deve avvenire utilizzando percorsi ben definiti e la velocità deve risultare ridotta a passo d'uomo.
- f) Il personale non strettamente necessario alle lavorazioni dovrà allontanarsi dalla zona interessata e gli addetti dovranno adottare, se del caso, i dispositivi di protezione individuale idonei alle attività.
- g) Durante il trasporto di materiale sfuso ad elevata polverosità è necessario provvedere ad inumidire i materiali stessi per limitare la formazione di polveri.
- h) Utilizzo di indumenti ad alta visibilità (DPI da adottare)
- i) Utilizzo di maschera antipolvere (DPI da adottare)
- j) Nelle attività di demolizione la diffusione di polveri e fibre deve essere ridotta al minimo irrorando periodicamente le superfici da demolire.
- k) Nelle attività di demolizione quando la quantità di polveri e fibre presenti superi i limiti tollerati devono essere forniti ed utilizzati

indumenti di lavoro e dispositivi di protezione individuale idonei alle attività.

l) Delimitare e segnalare la zona di intervento a livello di rumorosità elevato.

m) In prossimità della zona d'intervento è necessario allontanare preventivamente tutti i materiali facilmente infiammabili; qualora i suddetti materiali non possono essere allontanati è necessario proteggerli con teli protettivi.

n) Delimitare e segnalare la zona di intervento a radiazioni non ionizzanti.

Rischi Trasmissibili:

Cablaggio elettrico:

a) Rumore per "Elettricista (ciclo completo)"

Prob: PROBABILE

Ent. danno: GRAVE

Rimozione di recinzioni e cancelli:

a) Inalazione polveri, fibre

Prob: IMPROBABILE

Ent. danno: LIEVE

b) Rumore

Prob: IMPROBABILE

Ent. danno: LIEVE

c) Inalazione polveri, fibre

Prob: IMPROBABILE

Ent. danno: LIEVE

d) Rumore

Prob: IMPROBABILE

Ent. danno: LIEVE

e) Inalazione fumi, gas, vapori

Prob: IMPROBABILE

Ent. danno: LIEVE

f) Incendi, esplosioni

Prob: IMPROBABILE

Ent. danno: LIEVE

g) Radiazioni non ionizzanti

Prob: IMPROBABILE

Ent. danno: LIEVE

h) Rumore per "Operaio comune polivalente (demolizioni)"

Prob: PROBABILE

Ent. danno: GRAVE

i) Inalazione polveri, fibre

Prob: IMPROBABILE

Ent. danno: LIEVE

j) Investimento, ribaltamento

Prob: IMPROBABILE

Ent. danno: GRAVE

111) Interferenza nel periodo dal 10/03/2025 al 10/03/2025 per un totale di 1 giorno lavorativo. Fasi:

- **Cablaggio elettrico**

- **Rimozione di pavimento in materie plastiche**

Le lavorazioni su elencate sono eseguite, rispettivamente, dall'impresa **IMPRESA IMPIANTI ELETTRICI - DA DEFINIRE**, dal 10/03/2025 al 10/03/2025 per 1 giorno lavorativo, e dall'impresa **IMPRESA AFFIDATARIA - DA DEFINIRE**, dal 10/03/2025 al 10/03/2025 per 1 giorno lavorativo.

Dette lavorazioni interferiscono fra loro per i seguenti periodi: dal 10/03/2025 al 10/03/2025 per 1 giorno lavorativo.

Coordinamento:

a) Durante i lavori in quota, dopo l'utilizzo degli attrezzi è necessario riporli in borse o cinture portautensili.

b) • Verificare l'uso costante dei DPI da parte di tutto il personale operante. (DPI da adottare)

c) Utilizzo di otoprotettori

d) Delimitare e segnalare la zona d'intervento sottoposta a caduta di materiali dall'alto.

e) L'area sottostante il canale deve essere opportunamente delimitata.

f) Nelle attività di demolizione la diffusione di polveri e fibre deve essere ridotta al minimo irrorando periodicamente le superfici da demolire.

g) Utilizzo di maschera antipolvere (DPI da adottare)

h) Utilizzo di casco (DPI da adottare)

Rischi Trasmissibili:

Cablaggio elettrico:

a) Rumore per "Elettricista (ciclo completo)"

Prob: PROBABILE

Ent. danno: GRAVE

Rimozione di pavimento in materie plastiche:

a) Caduta di materiale dall'alto o a livello

Prob: IMPROBABILE

Ent. danno: LIEVE

b) Inalazione polveri, fibre

Prob: IMPROBABILE

Ent. danno: LIEVE

112) Interferenza nel periodo dal 10/03/2025 al 10/03/2025 per un totale di 1 giorno lavorativo. Fasi:

- **Montaggio di porte interne**

- **Rimozione di recinzioni e cancelli**

Le lavorazioni su elencate sono eseguite, rispettivamente, dall'impresa **SUBAPPALTATORE 1 - DA DEFINIRE**, dal 10/03/2025 al 10/03/2025 per 1 giorno lavorativo, e dall'impresa **IMPRESA AFFIDATARIA - DA DEFINIRE**, dal 10/03/2025 al 10/03/2025 per 1 giorno lavorativo.

Dette lavorazioni interferiscono fra loro per i seguenti periodi: dal 10/03/2025 al 10/03/2025 per 1 giorno lavorativo.

Coordinamento:

a) Durante i lavori in quota, dopo l'utilizzo degli attrezzi è necessario riporli in borse o cinture portautensili.

b) La circolazione delle macchine operatrici deve avvenire utilizzando percorsi ben definiti e la velocità deve risultare ridotta a passo d'uomo.

c) Il personale non strettamente necessario alle lavorazioni dovrà allontanarsi dalla zona interessata e gli addetti dovranno adottare, se del caso, i dispositivi di protezione individuale idonei alle attività.

d) Durante il trasporto di materiale sfuso ad elevata polverosità è necessario provvedere ad inumidire i materiali stessi per limitare la formazione di polveri.

e) Utilizzo di indumenti ad alta visibilità (DPI da adottare)

f) Utilizzo di maschera antipolvere (DPI da adottare)

g) Nelle attività di demolizione la diffusione di polveri e fibre deve essere ridotta al minimo irrorando periodicamente le superfici da demolire.

h) Nelle attività di demolizione quando la quantità di polveri e fibre presenti superi i limiti tollerati devono essere forniti ed utilizzati indumenti di lavoro e dispositivi di protezione individuale idonei alle attività.

i) Delimitare e segnalare la zona di intervento a livello di rumorosità elevato.

j) Utilizzo di otoprotettori (DPI da adottare)

k) In prossimità della zona d'intervento è necessario allontanare preventivamente tutti i materiali facilmente infiammabili; qualora i

suddetti materiali non possono essere allontanati è necessario proteggerli con teli protettivi.
l) Delimitare e segnalare la zona di intervento a radiazioni non ionizzanti.

Rischi Trasmissibili:

Montaggio di porte interne: <Nessuno>

Rimozione di recinzioni e cancelli:

a) Inalazione polveri, fibre	Prob: IMPROBABILE	Ent. danno: LIEVE
b) Rumore	Prob: IMPROBABILE	Ent. danno: LIEVE
c) Inalazione polveri, fibre	Prob: IMPROBABILE	Ent. danno: LIEVE
d) Rumore	Prob: IMPROBABILE	Ent. danno: LIEVE
e) Inalazione fumi, gas, vapori	Prob: IMPROBABILE	Ent. danno: LIEVE
f) Incendi, esplosioni	Prob: IMPROBABILE	Ent. danno: LIEVE
g) Radiazioni non ionizzanti	Prob: IMPROBABILE	Ent. danno: LIEVE
h) Rumore per "Operaio comune polivalente (demolizioni)"	Prob: PROBABILE	Ent. danno: GRAVE
i) Inalazione polveri, fibre	Prob: IMPROBABILE	Ent. danno: LIEVE
j) Investimento, ribaltamento	Prob: IMPROBABILE	Ent. danno: GRAVE

113) Interferenza nel periodo dal 10/03/2025 al 10/03/2025 per un totale di 1 giorno lavorativo. Fasi:

- Montaggio di porte interne

- Rimozione di pavimento in materie plastiche

Le lavorazioni su elencate sono eseguite, rispettivamente, dall'impresa **SUBAPPALTATORE 1 - DA DEFINIRE**, dal 10/03/2025 al 10/03/2025 per 1 giorno lavorativo, e dall'impresa **IMPRESA AFFIDATARIA - DA DEFINIRE**, dal 10/03/2025 al 10/03/2025 per 1 giorno lavorativo.

Dette lavorazioni interferiscono fra loro per i seguenti periodi: dal 10/03/2025 al 10/03/2025 per 1 giorno lavorativo.

Coordinamento:

- a) Durante i lavori in quota, dopo l'utilizzo degli attrezzi è necessario riporli in borse o cinture portautensili.
- b) L'area sottostante il canale deve essere opportunamente delimitata.
- c) Nelle attività di demolizione la diffusione di polveri e fibre deve essere ridotta al minimo irrorando periodicamente le superfici da demolire.
- d) Utilizzo di maschera antipolvere (DPI da adottare)
- e) Utilizzo di casco (DPI da adottare)

Rischi Trasmissibili:

Montaggio di porte interne: <Nessuno>

Rimozione di pavimento in materie plastiche:

a) Caduta di materiale dall'alto o a livello	Prob: IMPROBABILE	Ent. danno: LIEVE
b) Inalazione polveri, fibre	Prob: IMPROBABILE	Ent. danno: LIEVE

114) Interferenza nel periodo dal 10/03/2025 al 10/03/2025 per un totale di 1 giorno lavorativo. Fasi:

- Montaggio di porte interne

- Realizzazione di impianto elettrico

Le lavorazioni su elencate sono eseguite, rispettivamente, dall'impresa **SUBAPPALTATORE 1 - DA DEFINIRE**, dal 10/03/2025 al 10/03/2025 per 1 giorno lavorativo, e dall'impresa **IMPRESA IMPIANTI ELETTRICI - DA DEFINIRE**, dal 10/03/2025 al 10/03/2025 per 1 giorno lavorativo.

Dette lavorazioni interferiscono fra loro per i seguenti periodi: dal 10/03/2025 al 10/03/2025 per 1 giorno lavorativo.

Coordinamento:

- a) Durante i lavori in quota, dopo l'utilizzo degli attrezzi è necessario riporli in borse o cinture portautensili.
- b) • Verificare l'uso costante dei DPI da parte di tutto il personale operante. (DPI da adottare)
- c) Utilizzo di otoprotettori
- d) Delimitare e segnalare la zona d'intervento sottoposta a caduta di materiali dall'alto.

Rischi Trasmissibili:

Montaggio di porte interne: <Nessuno>

Realizzazione di impianto elettrico:

a) Rumore per "Elettricista (ciclo completo)"	Prob: PROBABILE	Ent. danno: GRAVE
---	-----------------	-------------------

115) Interferenza nel periodo dal 10/03/2025 al 10/03/2025 per un totale di 1 giorno lavorativo. Fasi:

- Montaggio di porte interne

- Esecuzione di tracce eseguite con attrezzi meccanici

Le lavorazioni su elencate sono eseguite, rispettivamente, dall'impresa **SUBAPPALTATORE 1 - DA DEFINIRE**, dal 10/03/2025 al 10/03/2025 per 1 giorno lavorativo, e dall'impresa **IMPRESA AFFIDATARIA - DA DEFINIRE**, dal 10/03/2025 al 10/03/2025 per 1 giorno lavorativo.

Dette lavorazioni interferiscono fra loro per i seguenti periodi: dal 10/03/2025 al 10/03/2025 per 1 giorno lavorativo.

Coordinamento:

- a) Durante i lavori in quota, dopo l'utilizzo degli attrezzi è necessario riporli in borse o cinture portautensili.
- b) Nelle attività di demolizione la diffusione di polveri e fibre deve essere ridotta al minimo irrorando periodicamente le superfici da demolire.

- c) Nelle attività di demolizione quando la quantità di polveri e fibre presenti superi i limiti tollerati devono essere forniti ed utilizzati indumenti di lavoro e dispositivi di protezione individuale idonei alle attività.
- d) Delimitare e segnalare la zona di intervento a livello di rumorosità elevato.
- e) Utilizzo di maschera antipolvere (DPI da adottare)
- f) Utilizzo di otoprotettori (DPI da adottare)
- g) Delimitare e segnalare la zona d'intervento sottoposta a caduta di materiali dall'alto.

Rischi Trasmissibili:

Montaggio di porte interne: <Nessuno>

Esecuzione di tracce eseguite con attrezzi meccanici:

a) Inalazione polveri, fibre	Prob: IMPROBABILE	Ent. danno: LIEVE
b) Rumore	Prob: IMPROBABILE	Ent. danno: LIEVE
c) Rumore	Prob: IMPROBABILE	Ent. danno: LIEVE
d) Rumore per "Operaio comune polivalente (demolizioni)"	Prob: PROBABILE	Ent. danno: GRAVE

116) Interferenza nel periodo dal 10/03/2025 al 10/03/2025 per un totale di 1 giorno lavorativo. Fasi:

- Montaggio di porte interne
- Cablaggio elettrico

Le lavorazioni su elencate sono eseguite, rispettivamente, dall'impresa **SUBAPPALTATORE 1 - DA DEFINIRE**, dal 10/03/2025 al 10/03/2025 per 1 giorno lavorativo, e dall'impresa **IMPRESA IMPIANTI ELETTRICI - DA DEFINIRE**, dal 10/03/2025 al 10/03/2025 per 1 giorno lavorativo.

Dette lavorazioni interferiscono fra loro per i seguenti periodi: dal 10/03/2025 al 10/03/2025 per 1 giorno lavorativo.

Coordinamento:

- a) Durante i lavori in quota, dopo l'utilizzo degli attrezzi è necessario riporli in borse o cinture portautensili.
- b) • Verificare l'uso costante dei DPI da parte di tutto il personale operante. (DPI da adottare)
- c) Utilizzo di otoprotettori
- d) Delimitare e segnalare la zona d'intervento sottoposta a caduta di materiali dall'alto.

Rischi Trasmissibili:

Montaggio di porte interne: <Nessuno>

Cablaggio elettrico:

a) Rumore per "Elettricista (ciclo completo)"	Prob: PROBABILE	Ent. danno: GRAVE
---	-----------------	-------------------

117) Interferenza nel periodo dal 10/03/2025 al 10/03/2025 per un totale di 1 giorno lavorativo. Fasi:

- Montaggio di porte tagliafuoco
- Rimozione di recinzioni e cancelli

Le lavorazioni su elencate sono eseguite, rispettivamente, dall'impresa **SUBAPPALTATORE 1 - DA DEFINIRE**, dal 10/03/2025 al 10/03/2025 per 1 giorno lavorativo, e dall'impresa **IMPRESA AFFIDATARIA - DA DEFINIRE**, dal 10/03/2025 al 10/03/2025 per 1 giorno lavorativo.

Dette lavorazioni interferiscono fra loro per i seguenti periodi: dal 10/03/2025 al 10/03/2025 per 1 giorno lavorativo.

Coordinamento:

- a) Durante i lavori in quota, dopo l'utilizzo degli attrezzi è necessario riporli in borse o cinture portautensili.
- b) La circolazione delle macchine operatrici deve avvenire utilizzando percorsi ben definiti e la velocità deve risultare ridotta a passo d'uomo.
- c) Il personale non strettamente necessario alle lavorazioni dovrà allontanarsi dalla zona interessata e gli addetti dovranno adottare, se del caso, i dispositivi di protezione individuale idonei alle attività.
- d) Durante il trasporto di materiale sfuso ad elevata polverosità è necessario provvedere ad inumidire i materiali stessi per limitare la formazione di polveri.
- e) Utilizzo di indumenti ad alta visibilità (DPI da adottare)
- f) Utilizzo di maschera antipolvere (DPI da adottare)
- g) Nelle attività di demolizione la diffusione di polveri e fibre deve essere ridotta al minimo irrorando periodicamente le superfici da demolire.
- h) Nelle attività di demolizione quando la quantità di polveri e fibre presenti superi i limiti tollerati devono essere forniti ed utilizzati indumenti di lavoro e dispositivi di protezione individuale idonei alle attività.
- i) Delimitare e segnalare la zona di intervento a livello di rumorosità elevato.
- j) Utilizzo di otoprotettori (DPI da adottare)
- k) In prossimità della zona d'intervento è necessario allontanare preventivamente tutti i materiali facilmente infiammabili; qualora i suddetti materiali non possono essere allontanati è necessario proteggerli con teli protettivi.
- l) Delimitare e segnalare la zona di intervento a radiazioni non ionizzanti.

Rischi Trasmissibili:

Montaggio di porte tagliafuoco: <Nessuno>

Rimozione di recinzioni e cancelli:

a) Inalazione polveri, fibre	Prob: IMPROBABILE	Ent. danno: LIEVE
b) Rumore	Prob: IMPROBABILE	Ent. danno: LIEVE
c) Inalazione polveri, fibre	Prob: IMPROBABILE	Ent. danno: LIEVE
d) Rumore	Prob: IMPROBABILE	Ent. danno: LIEVE
e) Inalazione fumi, gas, vapori	Prob: IMPROBABILE	Ent. danno: LIEVE
f) Incendi, esplosioni	Prob: IMPROBABILE	Ent. danno: LIEVE
g) Radiazioni non ionizzanti	Prob: IMPROBABILE	Ent. danno: LIEVE
h) Rumore per "Operaio comune polivalente (demolizioni)"	Prob: PROBABILE	Ent. danno: GRAVE

- i) Inalazione polveri, fibre
- j) Investimento, ribaltamento

Prob: IMPROBABILE
Prob: IMPROBABILE

Ent. danno: LIEVE
Ent. danno: GRAVE

118) Interferenza nel periodo dal 10/03/2025 al 10/03/2025 per un totale di 1 giorno lavorativo. Fasi:

- Montaggio di porte tagliafuoco
- Rimozione di pavimento in materie plastiche

Le lavorazioni su elencate sono eseguite, rispettivamente, dall'impresa **SUBAPPALTATORE 1 - DA DEFINIRE**, dal 10/03/2025 al 10/03/2025 per 1 giorno lavorativo, e dall'impresa **IMPRESA AFFIDATARIA - DA DEFINIRE**, dal 10/03/2025 al 10/03/2025 per 1 giorno lavorativo.

Dette lavorazioni interferiscono fra loro per i seguenti periodi: dal 10/03/2025 al 10/03/2025 per 1 giorno lavorativo.

Coordinamento:

- a) Durante i lavori in quota, dopo l'utilizzo degli attrezzi è necessario riporli in borse o cinture portautensili.
- b) L'area sottostante il canalei deve essere opportunamente delimitata.
- c) Nelle attività di demolizione la diffusione di polveri e fibre deve essere ridotta al minimo irrorando periodicamente le superfici da demolire.
- d) Utilizzo di maschera antipolvere (DPI da adottare)
- e) Utilizzo di casco (DPI da adottare)

Rischi Trasmissibili:

Montaggio di porte tagliafuoco: <Nessuno>

Rimozione di pavimento in materie plastiche:

- a) Caduta di materiale dall'alto o a livello
- b) Inalazione polveri, fibre

Prob: IMPROBABILE
Prob: IMPROBABILE

Ent. danno: LIEVE
Ent. danno: LIEVE

119) Interferenza nel periodo dal 10/03/2025 al 10/03/2025 per un totale di 1 giorno lavorativo. Fasi:

- Montaggio di porte tagliafuoco
- Realizzazione di impianto elettrico

Le lavorazioni su elencate sono eseguite, rispettivamente, dall'impresa **SUBAPPALTATORE 1 - DA DEFINIRE**, dal 10/03/2025 al 10/03/2025 per 1 giorno lavorativo, e dall'impresa **IMPRESA IMPIANTI ELETTRICI - DA DEFINIRE**, dal 10/03/2025 al 10/03/2025 per 1 giorno lavorativo.

Dette lavorazioni interferiscono fra loro per i seguenti periodi: dal 10/03/2025 al 10/03/2025 per 1 giorno lavorativo.

Coordinamento:

- a) Durante i lavori in quota, dopo l'utilizzo degli attrezzi è necessario riporli in borse o cinture portautensili.
- b) • Verificare l'uso costante dei DPI da parte di tutto il personale operante. (DPI da adottare)
- c) Utilizzo di otoprotettori
- d) Delimitare e segnalare la zona d'intervento sottoposta a caduta di materiali dall'alto.

Rischi Trasmissibili:

Montaggio di porte tagliafuoco: <Nessuno>

Realizzazione di impianto elettrico:

- a) Rumore per "Elettricista (ciclo completo)"

Prob: PROBABILE

Ent. danno: GRAVE

120) Interferenza nel periodo dal 10/03/2025 al 10/03/2025 per un totale di 1 giorno lavorativo. Fasi:

- Montaggio di porte tagliafuoco
- Esecuzione di tracce eseguite con attrezzi meccanici

Le lavorazioni su elencate sono eseguite, rispettivamente, dall'impresa **SUBAPPALTATORE 1 - DA DEFINIRE**, dal 10/03/2025 al 10/03/2025 per 1 giorno lavorativo, e dall'impresa **IMPRESA AFFIDATARIA - DA DEFINIRE**, dal 10/03/2025 al 10/03/2025 per 1 giorno lavorativo.

Dette lavorazioni interferiscono fra loro per i seguenti periodi: dal 10/03/2025 al 10/03/2025 per 1 giorno lavorativo.

Coordinamento:

- a) Durante i lavori in quota, dopo l'utilizzo degli attrezzi è necessario riporli in borse o cinture portautensili.
- b) Nelle attività di demolizione la diffusione di polveri e fibre deve essere ridotta al minimo irrorando periodicamente le superfici da demolire.
- c) Nelle attività di demolizione quando la quantità di polveri e fibre presenti superi i limiti tollerati devono essere forniti ed utilizzati indumenti di lavoro e dispositivi di protezione individuale idonei alle attività.
- d) Delimitare e segnalare la zona di intervento a livello di rumorosità elevato.
- e) Utilizzo di maschera antipolvere (DPI da adottare)
- f) Utilizzo di otoprotettori (DPI da adottare)
- g) Delimitare e segnalare la zona d'intervento sottoposta a caduta di materiali dall'alto.

Rischi Trasmissibili:

Montaggio di porte tagliafuoco: <Nessuno>

Esecuzione di tracce eseguite con attrezzi meccanici:

- a) Inalazione polveri, fibre
- b) Rumore
- c) Rumore
- d) Rumore per "Operaio comune polivalente (demolizioni)"

Prob: IMPROBABILE
Prob: IMPROBABILE
Prob: IMPROBABILE
Prob: PROBABILE

Ent. danno: LIEVE
Ent. danno: LIEVE
Ent. danno: LIEVE
Ent. danno: GRAVE

121) Interferenza nel periodo dal 10/03/2025 al 10/03/2025 per un totale di 1 giorno lavorativo. Fasi:

- Montaggio di porte tagliafuoco
- Cablaggio elettrico

Le lavorazioni su elencate sono eseguite, rispettivamente, dall'impresa **SUBAPPALTATORE 1 - DA DEFINIRE**, dal 10/03/2025 al 10/03/2025 per 1 giorno lavorativo, e dall'impresa **IMPRESA IMPIANTI ELETTRICI - DA DEFINIRE**, dal 10/03/2025 al 10/03/2025 per 1 giorno lavorativo.

Dette lavorazioni interferiscono fra loro per i seguenti periodi: dal 10/03/2025 al 10/03/2025 per 1 giorno lavorativo.

Coordinamento:

- a) Durante i lavori in quota, dopo l'utilizzo degli attrezzi è necessario riporli in borse o cinture portautensili.
- b) • Verificare l'uso costante dei DPI da parte di tutto il personale operante. (DPI da adottare)
- c) Utilizzo di otoprotettori
- d) Delimitare e segnalare la zona d'intervento sottoposta a caduta di materiali dall'alto.

Rischi Trasmissibili:

Montaggio di porte tagliafuoco: <Nessuno>

Cablaggio elettrico:

- a) Rumore per "Elettricista (ciclo completo)"

Prob: PROBABILE

Ent. danno: GRAVE

122) Interferenza nel periodo dal 10/03/2025 al 10/03/2025 per un totale di 1 giorno lavorativo. Fasi:

- Tinteggiatura di superfici interne con vernici ecocompatibili
- Posa di rivestimenti interni in legno

Le lavorazioni su elencate sono eseguite, rispettivamente, dall'impresa **SUBAPPALTATORE 2 - DA DEFINIRE**, dal 10/03/2025 al 10/03/2025 per 1 giorno lavorativo, e dall'impresa **IMPRESA ARREDI E FORNITURE - DA DEFINIRE**, dal 10/03/2025 al 10/03/2025 per 1 giorno lavorativo.

Dette lavorazioni interferiscono fra loro per i seguenti periodi: dal 10/03/2025 al 10/03/2025 per 1 giorno lavorativo.

Coordinamento:

- a) Le attività interferenti saranno opportunamente distanziate spazialmente.
- b) Le attività interferenti saranno opportunamente distanziate temporalmente.
- c) Durante i lavori in quota, dopo l'utilizzo degli attrezzi è necessario riporli in borse o cinture portautensili.
- d) Delimitare e segnalare la zona d'intervento sottoposta a caduta di materiali dall'alto.

Rischi Trasmissibili:

Tinteggiatura di superfici interne con vernici ecocompatibili: <Nessuno>

Posa di rivestimenti interni in legno: <Nessuno>

123) Interferenza nel periodo dal 10/03/2025 al 10/03/2025 per un totale di 1 giorno lavorativo. Fasi:

- Posa di pavimenti per interni in materie plastiche
- Montaggio di porte tagliafuoco

Le lavorazioni su elencate sono eseguite, rispettivamente, dall'impresa **IMPRESA AFFIDATARIA - DA DEFINIRE**, dal 10/03/2025 al 10/03/2025 per 1 giorno lavorativo, e dall'impresa **SUBAPPALTATORE 1 - DA DEFINIRE**, dal 10/03/2025 al 10/03/2025 per 1 giorno lavorativo.

Dette lavorazioni interferiscono fra loro per i seguenti periodi: dal 10/03/2025 al 10/03/2025 per 1 giorno lavorativo.

Coordinamento:

- a) Durante i lavori in quota, dopo l'utilizzo degli attrezzi è necessario riporli in borse o cinture portautensili.

Rischi Trasmissibili:

Posa di pavimenti per interni in materie plastiche: <Nessuno>

Montaggio di porte tagliafuoco: <Nessuno>

124) Interferenza nel periodo dal 10/03/2025 al 10/03/2025 per un totale di 1 giorno lavorativo. Fasi:

- Posa di pavimenti per interni in materie plastiche
- Esecuzione di tracce eseguite con attrezzi meccanici

Le lavorazioni su elencate, svolte dall'impresa **IMPRESA AFFIDATARIA - DA DEFINIRE**, sono eseguite rispettivamente dal 10/03/2025 al 10/03/2025 per 1 giorno lavorativo, e dal 10/03/2025 al 10/03/2025 per 1 giorno lavorativo.

Dette lavorazioni interferiscono fra loro per i seguenti periodi: dal 10/03/2025 al 10/03/2025 per 1 giorno lavorativo.

Coordinamento:

- a) Durante i lavori in quota, dopo l'utilizzo degli attrezzi è necessario riporli in borse o cinture portautensili.
- b) Nelle attività di demolizione la diffusione di polveri e fibre deve essere ridotta al minimo irrorando periodicamente le superfici da demolire.
- c) Nelle attività di demolizione quando la quantità di polveri e fibre presenti superi i limiti tollerati devono essere forniti ed utilizzati indumenti di lavoro e dispositivi di protezione individuale idonei alle attività.
- d) Delimitare e segnalare la zona di intervento a livello di rumorosità elevato.

- e) Utilizzo di maschera antipolvere (DPI da adottare)
- f) Utilizzo di otoprotettori (DPI da adottare)
- g) Delimitare e segnalare la zona d'intervento sottoposta a caduta di materiali dall'alto.

Rischi Trasmissibili:

Posa di pavimenti per interni in materie plastiche: <Nessuno>

Esecuzione di tracce eseguite con attrezzi meccanici:

a) Inalazione polveri, fibre	Prob: IMPROBABILE	Ent. danno: LIEVE
b) Rumore	Prob: IMPROBABILE	Ent. danno: LIEVE
c) Rumore	Prob: IMPROBABILE	Ent. danno: LIEVE
d) Rumore per "Operaio comune polivalente (demolizioni)"	Prob: PROBABILE	Ent. danno: GRAVE

125) Interferenza nel periodo dal 10/03/2025 al 10/03/2025 per un totale di 1 giorno lavorativo. Fasi:

- Posa di pavimenti per interni in materie plastiche
- Montaggio di porte interne

Le lavorazioni su elencate sono eseguite, rispettivamente, dall'impresa **IMPRESA AFFIDATARIA - DA DEFINIRE**, dal 10/03/2025 al 10/03/2025 per 1 giorno lavorativo, e dall'impresa **SUBAPPALTATORE 1 - DA DEFINIRE**, dal 10/03/2025 al 10/03/2025 per 1 giorno lavorativo.

Dette lavorazioni interferiscono fra loro per i seguenti periodi: dal 10/03/2025 al 10/03/2025 per 1 giorno lavorativo.

Coordinamento:

- a) Durante i lavori in quota, dopo l'utilizzo degli attrezzi è necessario riporli in borse o cinture portautensili.

Rischi Trasmissibili:

Posa di pavimenti per interni in materie plastiche: <Nessuno>

Montaggio di porte interne: <Nessuno>

126) Interferenza nel periodo dal 10/03/2025 al 10/03/2025 per un totale di 1 giorno lavorativo. Fasi:

- Posa di pavimenti per interni in materie plastiche
- Tinteggiatura di superfici interne a spruzzo airless

Le lavorazioni su elencate sono eseguite, rispettivamente, dall'impresa **IMPRESA AFFIDATARIA - DA DEFINIRE**, dal 10/03/2025 al 10/03/2025 per 1 giorno lavorativo, e dall'impresa **SUBAPPALTATORE 2 - DA DEFINIRE**, dal 10/03/2025 al 10/03/2025 per 1 giorno lavorativo.

Dette lavorazioni interferiscono fra loro per i seguenti periodi: dal 10/03/2025 al 10/03/2025 per 1 giorno lavorativo.

Coordinamento:

- a) Durante i lavori in quota, dopo l'utilizzo degli attrezzi è necessario riporli in borse o cinture portautensili.
- b) Il personale non strettamente necessario alle lavorazioni dovrà allontanarsi dalla zona interessata e gli addetti dovranno adottare, se del caso, i dispositivi di protezione individuale idonei alle attività.
- c) Delimitare e segnalare la zona d'intervento sottoposta a caduta di materiali dall'alto.

Rischi Trasmissibili:

Posa di pavimenti per interni in materie plastiche: <Nessuno>

Tinteggiatura di superfici interne a spruzzo airless:

a) Rumore per "Applicatori con sistema a spruzzo"	Prob: PROBABILE	Ent. danno: GRAVE
---	-----------------	-------------------

127) Interferenza nel periodo dal 10/03/2025 al 10/03/2025 per un totale di 1 giorno lavorativo. Fasi:

- Posa di pavimenti per interni in materie plastiche
- Posa di rivestimenti interni in legno

Le lavorazioni su elencate sono eseguite, rispettivamente, dall'impresa **IMPRESA AFFIDATARIA - DA DEFINIRE**, dal 10/03/2025 al 10/03/2025 per 1 giorno lavorativo, e dall'impresa **IMPRESA ARREDI E FORNITURE - DA DEFINIRE**, dal 10/03/2025 al 10/03/2025 per 1 giorno lavorativo.

Dette lavorazioni interferiscono fra loro per i seguenti periodi: dal 10/03/2025 al 10/03/2025 per 1 giorno lavorativo.

Coordinamento:

- a) Durante i lavori in quota, dopo l'utilizzo degli attrezzi è necessario riporli in borse o cinture portautensili.

- b) Delimitare e segnalare la zona d'intervento sottoposta a caduta di materiali dall'alto.

Rischi Trasmissibili:

Posa di pavimenti per interni in materie plastiche: <Nessuno>

Posa di rivestimenti interni in legno: <Nessuno>

128) Interferenza nel periodo dal 10/03/2025 al 10/03/2025 per un totale di 1 giorno lavorativo. Fasi:

- Posa di pavimenti per interni in materie plastiche
- Rimozione di pavimento in materie plastiche

Le lavorazioni su elencate, svolte dall'impresa **IMPRESA AFFIDATARIA - DA DEFINIRE**, sono eseguite rispettivamente dal 10/03/2025 al 10/03/2025 per 1 giorno lavorativo, e dal 10/03/2025 al 10/03/2025 per 1 giorno lavorativo.

Dette lavorazioni interferiscono fra loro per i seguenti periodi: dal 10/03/2025 al 10/03/2025 per 1 giorno lavorativo.

Coordinamento:

- a) Durante i lavori in quota, dopo l'utilizzo degli attrezzi è necessario riporli in borse o cinture portautensili.
- b) L'area sottostante il canale deve essere opportunamente delimitata.
- c) Nelle attività di demolizione la diffusione di polveri e fibre deve essere ridotta al minimo irrorando periodicamente le superfici da demolire.
- d) Utilizzo di maschera antipolvere (DPI da adottare)
- e) Utilizzo di casco (DPI da adottare)

Rischi Trasmissibili:

Posa di pavimenti per interni in materie plastiche: <Nessuno>

Rimozione di pavimento in materie plastiche:

- a) Caduta di materiale dall'alto o a livello
- b) Inalazione polveri, fibre

Prob: IMPROBABILE
Prob: IMPROBABILE

Ent. danno: LIEVE
Ent. danno: LIEVE

129) Interferenza nel periodo dal 10/03/2025 al 10/03/2025 per un totale di 1 giorno lavorativo. Fasi:

- **Posa di pavimenti per interni in moquette**
- **Tinteggiatura di superfici interne**

Le lavorazioni su elencate sono eseguite, rispettivamente, dall'impresa **IMPRESA AFFIDATARIA - DA DEFINIRE**, dal 10/03/2025 al 10/03/2025 per 1 giorno lavorativo, e dall'impresa **SUBAPPALTATORE 2 - DA DEFINIRE**, dal 10/03/2025 al 10/03/2025 per 1 giorno lavorativo.

Dette lavorazioni interferiscono fra loro per i seguenti periodi: dal 10/03/2025 al 10/03/2025 per 1 giorno lavorativo.

Coordinamento:

- a) Durante i lavori in quota, dopo l'utilizzo degli attrezzi è necessario riporli in borse o cinture portautensili.
- b) Delimitare e segnalare la zona d'intervento sottoposta a caduta di materiali dall'alto.

Rischi Trasmissibili:

Posa di pavimenti per interni in moquette: <Nessuno>

Tinteggiatura di superfici interne: <Nessuno>

130) Interferenza nel periodo dal 10/03/2025 al 10/03/2025 per un totale di 1 giorno lavorativo. Fasi:

- **Posa di pavimenti per interni in materie plastiche**
- **Rimozione di recinzioni e cancelli**

Le lavorazioni su elencate, svolte dall'impresa **IMPRESA AFFIDATARIA - DA DEFINIRE**, sono eseguite rispettivamente dal 10/03/2025 al 10/03/2025 per 1 giorno lavorativo, e dal 10/03/2025 al 10/03/2025 per 1 giorno lavorativo.

Dette lavorazioni interferiscono fra loro per i seguenti periodi: dal 10/03/2025 al 10/03/2025 per 1 giorno lavorativo.

Coordinamento:

- a) Durante i lavori in quota, dopo l'utilizzo degli attrezzi è necessario riporli in borse o cinture portautensili.
- b) La circolazione delle macchine operatrici deve avvenire utilizzando percorsi ben definiti e la velocità deve risultare ridotta a passo d'uomo.
- c) Il personale non strettamente necessario alle lavorazioni dovrà allontanarsi dalla zona interessata e gli addetti dovranno adottare, se del caso, i dispositivi di protezione individuale idonei alle attività.
- d) Durante il trasporto di materiale sfuso ad elevata polverosità è necessario provvedere ad inumidire i materiali stessi per limitare la formazione di polveri.
- e) Utilizzo di indumenti ad alta visibilità (DPI da adottare)
- f) Utilizzo di maschera antipolvere (DPI da adottare)
- g) Nelle attività di demolizione la diffusione di polveri e fibre deve essere ridotta al minimo irrorando periodicamente le superfici da demolire.
- h) Nelle attività di demolizione quando la quantità di polveri e fibre presenti superi i limiti tollerati devono essere forniti ed utilizzati indumenti di lavoro e dispositivi di protezione individuale idonei alle attività.
- i) Delimitare e segnalare la zona di intervento a livello di rumorosità elevato.
- j) Utilizzo di otoprotettori (DPI da adottare)
- k) In prossimità della zona d'intervento è necessario allontanare preventivamente tutti i materiali facilmente infiammabili; qualora i suddetti materiali non possono essere allontanati è necessario proteggerli con teli protettivi.
- l) Delimitare e segnalare la zona di intervento a radiazioni non ionizzanti.

Rischi Trasmissibili:

Posa di pavimenti per interni in materie plastiche: <Nessuno>

Rimozione di recinzioni e cancelli:

- a) Inalazione polveri, fibre
- b) Rumore
- c) Inalazione polveri, fibre
- d) Rumore
- e) Inalazione fumi, gas, vapori
- f) Incendi, esplosioni
- g) Radiazioni non ionizzanti
- h) Rumore per "Operaio comune polivalente (demolizioni)"
- i) Inalazione polveri, fibre
- j) Investimento, ribaltamento

Prob: IMPROBABILE
Prob: IMPROBABILE
Prob: IMPROBABILE
Prob: IMPROBABILE
Prob: IMPROBABILE
Prob: IMPROBABILE
Prob: IMPROBABILE
Prob: PROBABILE
Prob: IMPROBABILE
Prob: IMPROBABILE

Ent. danno: LIEVE
Ent. danno: LIEVE
Ent. danno: LIEVE
Ent. danno: LIEVE
Ent. danno: LIEVE
Ent. danno: LIEVE
Ent. danno: LIEVE
Ent. danno: GRAVE
Ent. danno: LIEVE
Ent. danno: GRAVE

131) Interferenza nel periodo dal 10/03/2025 al 10/03/2025 per un totale di 1 giorno lavorativo. Fasi:
- Posa di pavimenti per interni in materie plastiche
- Cablaggio elettrico

Le lavorazioni su elencate sono eseguite, rispettivamente, dall'impresa **IMPRESA AFFIDATARIA - DA DEFINIRE**, dal 10/03/2025 al 10/03/2025 per 1 giorno lavorativo, e dall'impresa **IMPRESA IMPIANTI ELETTRICI - DA DEFINIRE**, dal 10/03/2025 al 10/03/2025 per 1 giorno lavorativo.

Dette lavorazioni interferiscono fra loro per i seguenti periodi: dal 10/03/2025 al 10/03/2025 per 1 giorno lavorativo.

Coordinamento:

- a) Durante i lavori in quota, dopo l'utilizzo degli attrezzi è necessario riporli in borse o cinture portautensili.
- b) • Verificare l'uso costante dei DPI da parte di tutto il personale operante. (DPI da adottare)
- c) Utilizzo di otoprotettori
- d) Delimitare e segnalare la zona d'intervento sottoposta a caduta di materiali dall'alto.

Rischi Trasmissibili:

Posa di pavimenti per interni in materie plastiche: <Nessuno>

Cablaggio elettrico:

- a) Rumore per "Elettricista (ciclo completo)"

Prob: PROBABILE

Ent. danno: GRAVE

132) Interferenza nel periodo dal 10/03/2025 al 10/03/2025 per un totale di 1 giorno lavorativo. Fasi:
- Posa di pavimenti per interni in materie plastiche
- Realizzazione di impianto elettrico

Le lavorazioni su elencate sono eseguite, rispettivamente, dall'impresa **IMPRESA AFFIDATARIA - DA DEFINIRE**, dal 10/03/2025 al 10/03/2025 per 1 giorno lavorativo, e dall'impresa **IMPRESA IMPIANTI ELETTRICI - DA DEFINIRE**, dal 10/03/2025 al 10/03/2025 per 1 giorno lavorativo.

Dette lavorazioni interferiscono fra loro per i seguenti periodi: dal 10/03/2025 al 10/03/2025 per 1 giorno lavorativo.

Coordinamento:

- a) Durante i lavori in quota, dopo l'utilizzo degli attrezzi è necessario riporli in borse o cinture portautensili.
- b) • Verificare l'uso costante dei DPI da parte di tutto il personale operante. (DPI da adottare)
- c) Utilizzo di otoprotettori
- d) Delimitare e segnalare la zona d'intervento sottoposta a caduta di materiali dall'alto.

Rischi Trasmissibili:

Posa di pavimenti per interni in materie plastiche: <Nessuno>

Realizzazione di impianto elettrico:

- a) Rumore per "Elettricista (ciclo completo)"

Prob: PROBABILE

Ent. danno: GRAVE

133) Interferenza nel periodo dal 10/03/2025 al 10/03/2025 per un totale di 1 giorno lavorativo. Fasi:
- Realizzazione di pareti divisorie interne in cartongesso
- Cablaggio elettrico

Le lavorazioni su elencate sono eseguite, rispettivamente, dall'impresa **SUBAPPALTATORE 2 - DA DEFINIRE**, dal 10/03/2025 al 10/03/2025 per 1 giorno lavorativo, e dall'impresa **IMPRESA IMPIANTI ELETTRICI - DA DEFINIRE**, dal 10/03/2025 al 10/03/2025 per 1 giorno lavorativo.

Dette lavorazioni interferiscono fra loro per i seguenti periodi: dal 10/03/2025 al 10/03/2025 per 1 giorno lavorativo.

Coordinamento:

- a) Durante i lavori in quota, dopo l'utilizzo degli attrezzi è necessario riporli in borse o cinture portautensili.
- b) Delimitare e segnalare la zona d'intervento sottoposta a caduta di materiali dall'alto.
- c) • Verificare l'uso costante dei DPI da parte di tutto il personale operante. (DPI da adottare)
- d) Utilizzo di otoprotettori

Rischi Trasmissibili:

Realizzazione di pareti divisorie interne in cartongesso: <Nessuno>

Cablaggio elettrico:

- a) Rumore per "Elettricista (ciclo completo)"

Prob: PROBABILE

Ent. danno: GRAVE

134) Interferenza nel periodo dal 10/03/2025 al 10/03/2025 per un totale di 1 giorno lavorativo. Fasi:
- Realizzazione di pareti divisorie interne in cartongesso
- Realizzazione di impianto elettrico

Le lavorazioni su elencate sono eseguite, rispettivamente, dall'impresa **SUBAPPALTATORE 2 - DA DEFINIRE**, dal 10/03/2025 al 10/03/2025 per 1 giorno lavorativo, e dall'impresa **IMPRESA IMPIANTI ELETTRICI - DA DEFINIRE**, dal 10/03/2025 al 10/03/2025 per 1 giorno lavorativo.

Dette lavorazioni interferiscono fra loro per i seguenti periodi: dal 10/03/2025 al 10/03/2025 per 1 giorno lavorativo.

Coordinamento:

- a) Durante i lavori in quota, dopo l'utilizzo degli attrezzi è necessario riporli in borse o cinture portautensili.

- b) Delimitare e segnalare la zona d'intervento sottoposta a caduta di materiali dall'alto.
- c) • Verificare l'uso costante dei DPI da parte di tutto il personale operante. (DPI da adottare)
- d) Utilizzo di otoprotettori

Rischi Trasmissibili:

Realizzazione di pareti divisorie interne in cartongesso: <Nessuno>

Realizzazione di impianto elettrico:

- a) Rumore per "Elettricista (ciclo completo)"

Prob: PROBABILE

Ent. danno: GRAVE

135) Interferenza nel periodo dal 10/03/2025 al 10/03/2025 per un totale di 1 giorno lavorativo. Fasi:

- Realizzazione di pareti divisorie interne in cartongesso

- Esecuzione di tracce eseguite con attrezzi meccanici

Le lavorazioni su elencate sono eseguite, rispettivamente, dall'impresa **SUBAPPALTATORE 2 - DA DEFINIRE**, dal 10/03/2025 al 10/03/2025 per 1 giorno lavorativo, e dall'impresa **IMPRESA AFFIDATARIA - DA DEFINIRE**, dal 10/03/2025 al 10/03/2025 per 1 giorno lavorativo.

Dette lavorazioni interferiscono fra loro per i seguenti periodi: dal 10/03/2025 al 10/03/2025 per 1 giorno lavorativo.

Coordinamento:

- a) Durante i lavori in quota, dopo l'utilizzo degli attrezzi è necessario riporli in borse o cinture portautensili.
- b) Delimitare e segnalare la zona d'intervento sottoposta a caduta di materiali dall'alto.
- c) Nelle attività di demolizione la diffusione di polveri e fibre deve essere ridotta al minimo irrorando periodicamente le superfici da demolire.
- d) Nelle attività di demolizione quando la quantità di polveri e fibre presenti superi i limiti tollerati devono essere forniti ed utilizzati indumenti di lavoro e dispositivi di protezione individuale idonei alle attività.
- e) Delimitare e segnalare la zona di intervento a livello di rumorosità elevato.
- f) Utilizzo di maschera antipolvere (DPI da adottare)
- g) Utilizzo di otoprotettori (DPI da adottare)

Rischi Trasmissibili:

Realizzazione di pareti divisorie interne in cartongesso: <Nessuno>

Esecuzione di tracce eseguite con attrezzi meccanici:

- a) Inalazione polveri, fibre
- b) Rumore
- c) Rumore
- d) Rumore per "Operaio comune polivalente (demolizioni)"

Prob: IMPROBABILE

Ent. danno: LIEVE

Prob: IMPROBABILE

Ent. danno: LIEVE

Prob: IMPROBABILE

Ent. danno: LIEVE

Prob: PROBABILE

Ent. danno: GRAVE

136) Interferenza nel periodo dal 10/03/2025 al 10/03/2025 per un totale di 1 giorno lavorativo. Fasi:

- Realizzazione di pareti divisorie interne in cartongesso

- Montaggio di porte interne

Le lavorazioni su elencate sono eseguite, rispettivamente, dall'impresa **SUBAPPALTATORE 2 - DA DEFINIRE**, dal 10/03/2025 al 10/03/2025 per 1 giorno lavorativo, e dall'impresa **SUBAPPALTATORE 1 - DA DEFINIRE**, dal 10/03/2025 al 10/03/2025 per 1 giorno lavorativo.

Dette lavorazioni interferiscono fra loro per i seguenti periodi: dal 10/03/2025 al 10/03/2025 per 1 giorno lavorativo.

Coordinamento:

- a) Durante i lavori in quota, dopo l'utilizzo degli attrezzi è necessario riporli in borse o cinture portautensili.
- b) Delimitare e segnalare la zona d'intervento sottoposta a caduta di materiali dall'alto.

Rischi Trasmissibili:

Realizzazione di pareti divisorie interne in cartongesso: <Nessuno>

Montaggio di porte interne: <Nessuno>

137) Interferenza nel periodo dal 10/03/2025 al 10/03/2025 per un totale di 1 giorno lavorativo. Fasi:

- Realizzazione di pareti divisorie interne in cartongesso

- Montaggio di porte tagliafuoco

Le lavorazioni su elencate sono eseguite, rispettivamente, dall'impresa **SUBAPPALTATORE 2 - DA DEFINIRE**, dal 10/03/2025 al 10/03/2025 per 1 giorno lavorativo, e dall'impresa **SUBAPPALTATORE 1 - DA DEFINIRE**, dal 10/03/2025 al 10/03/2025 per 1 giorno lavorativo.

Dette lavorazioni interferiscono fra loro per i seguenti periodi: dal 10/03/2025 al 10/03/2025 per 1 giorno lavorativo.

Coordinamento:

- a) Durante i lavori in quota, dopo l'utilizzo degli attrezzi è necessario riporli in borse o cinture portautensili.
- b) Delimitare e segnalare la zona d'intervento sottoposta a caduta di materiali dall'alto.

Rischi Trasmissibili:

Realizzazione di pareti divisorie interne in cartongesso: <Nessuno>

Montaggio di porte tagliafuoco: <Nessuno>

138) Interferenza nel periodo dal 10/03/2025 al 10/03/2025 per un totale di 1 giorno lavorativo. Fasi:

- Posa di pavimenti per interni in materie plastiche
- Tinteggiatura di superfici interne

Le lavorazioni su elencate sono eseguite, rispettivamente, dall'impresa **IMPRESA AFFIDATARIA - DA DEFINIRE**, dal 10/03/2025 al 10/03/2025 per 1 giorno lavorativo, e dall'impresa **SUBAPPALTATORE 2 - DA DEFINIRE**, dal 10/03/2025 al 10/03/2025 per 1 giorno lavorativo.

Dette lavorazioni interferiscono fra loro per i seguenti periodi: dal 10/03/2025 al 10/03/2025 per 1 giorno lavorativo.

Coordinamento:

- a) Durante i lavori in quota, dopo l'utilizzo degli attrezzi è necessario riporli in borse o cinture portautensili.
- b) Delimitare e segnalare la zona d'intervento sottoposta a caduta di materiali dall'alto.

Rischi Trasmissibili:

Posa di pavimenti per interni in materie plastiche: <Nessuno>

Tinteggiatura di superfici interne: <Nessuno>

139) Interferenza nel periodo dal 10/03/2025 al 10/03/2025 per un totale di 1 giorno lavorativo. Fasi:

- Posa di pavimenti per interni in materie plastiche
- Tinteggiatura di superfici interne con vernici ecocompatibili

Le lavorazioni su elencate sono eseguite, rispettivamente, dall'impresa **IMPRESA AFFIDATARIA - DA DEFINIRE**, dal 10/03/2025 al 10/03/2025 per 1 giorno lavorativo, e dall'impresa **SUBAPPALTATORE 2 - DA DEFINIRE**, dal 10/03/2025 al 10/03/2025 per 1 giorno lavorativo.

Dette lavorazioni interferiscono fra loro per i seguenti periodi: dal 10/03/2025 al 10/03/2025 per 1 giorno lavorativo.

Coordinamento:

- a) Durante i lavori in quota, dopo l'utilizzo degli attrezzi è necessario riporli in borse o cinture portautensili.
- b) Delimitare e segnalare la zona d'intervento sottoposta a caduta di materiali dall'alto.

Rischi Trasmissibili:

Posa di pavimenti per interni in materie plastiche: <Nessuno>

Tinteggiatura di superfici interne con vernici ecocompatibili: <Nessuno>

140) Interferenza nel periodo dal 10/03/2025 al 10/03/2025 per un totale di 1 giorno lavorativo. Fasi:

- Posa di pavimenti per interni in materie plastiche
- Posa di pavimenti per interni in moquette

Le lavorazioni su elencate, svolte dall'impresa **IMPRESA AFFIDATARIA - DA DEFINIRE**, sono eseguite rispettivamente dal 10/03/2025 al 10/03/2025 per 1 giorno lavorativo, e dal 10/03/2025 al 10/03/2025 per 1 giorno lavorativo.

Dette lavorazioni interferiscono fra loro per i seguenti periodi: dal 10/03/2025 al 10/03/2025 per 1 giorno lavorativo.

Coordinamento:

- a) Durante i lavori in quota, dopo l'utilizzo degli attrezzi è necessario riporli in borse o cinture portautensili.

Rischi Trasmissibili:

Posa di pavimenti per interni in materie plastiche: <Nessuno>

Posa di pavimenti per interni in moquette: <Nessuno>

141) Interferenza nel periodo dal 10/03/2025 al 10/03/2025 per un totale di 1 giorno lavorativo. Fasi:

- Realizzazione di pareti divisorie interne in cartongesso
- Rimozione di recinzioni e cancelli

Le lavorazioni su elencate sono eseguite, rispettivamente, dall'impresa **SUBAPPALTATORE 2 - DA DEFINIRE**, dal 10/03/2025 al 10/03/2025 per 1 giorno lavorativo, e dall'impresa **IMPRESA AFFIDATARIA - DA DEFINIRE**, dal 10/03/2025 al 10/03/2025 per 1 giorno lavorativo.

Dette lavorazioni interferiscono fra loro per i seguenti periodi: dal 10/03/2025 al 10/03/2025 per 1 giorno lavorativo.

Coordinamento:

- a) Durante i lavori in quota, dopo l'utilizzo degli attrezzi è necessario riporli in borse o cinture portautensili.
- b) Delimitare e segnalare la zona d'intervento sottoposta a caduta di materiali dall'alto.
- c) La circolazione delle macchine operatrici deve avvenire utilizzando percorsi ben definiti e la velocità deve risultare ridotta a passo d'uomo.
- d) Il personale non strettamente necessario alle lavorazioni dovrà allontanarsi dalla zona interessata e gli addetti dovranno adottare, se del caso, i dispositivi di protezione individuale idonei alle attività.
- e) Durante il trasporto di materiale sfuso ad elevata polverosità è necessario provvedere ad inumidire i materiali stessi per limitare la formazione di polveri.
- f) Utilizzo di indumenti ad alta visibilità (DPI da adottare)
- g) Utilizzo di maschera antipolvere (DPI da adottare)
- h) Nelle attività di demolizione la diffusione di polveri e fibre deve essere ridotta al minimo irrorando periodicamente le superfici da demolire.
- i) Nelle attività di demolizione quando la quantità di polveri e fibre presenti superi i limiti tollerati devono essere forniti ed utilizzati indumenti di lavoro e dispositivi di protezione individuale idonei alle attività.
- j) Delimitare e segnalare la zona di intervento a livello di rumorosità elevato.
- k) Utilizzo di otoprotettori (DPI da adottare)

- l) In prossimità della zona d'intervento è necessario allontanare preventivamente tutti i materiali facilmente infiammabili; qualora i suddetti materiali non possono essere allontanati è necessario proteggerli con teli protettivi.
- m) Delimitare e segnalare la zona di intervento a radiazioni non ionizzanti.

Rischi Trasmissibili:

Realizzazione di pareti divisorie interne in cartongesso: <Nessuno>

Rimozione di recinzioni e cancelli:

a) Inalazione polveri, fibre	Prob: IMPROBABILE	Ent. danno: LIEVE
b) Rumore	Prob: IMPROBABILE	Ent. danno: LIEVE
c) Inalazione polveri, fibre	Prob: IMPROBABILE	Ent. danno: LIEVE
d) Rumore	Prob: IMPROBABILE	Ent. danno: LIEVE
e) Inalazione fumi, gas, vapori	Prob: IMPROBABILE	Ent. danno: LIEVE
f) Incendi, esplosioni	Prob: IMPROBABILE	Ent. danno: LIEVE
g) Radiazioni non ionizzanti	Prob: IMPROBABILE	Ent. danno: LIEVE
h) Rumore per "Operaio comune polivalente (demolizioni)"	Prob: PROBABILE	Ent. danno: GRAVE
i) Inalazione polveri, fibre	Prob: IMPROBABILE	Ent. danno: LIEVE
j) Investimento, ribaltamento	Prob: IMPROBABILE	Ent. danno: GRAVE

142) Interferenza nel periodo dal 10/03/2025 al 10/03/2025 per un totale di 1 giorno lavorativo. Fasi:

- Realizzazione di pareti divisorie interne in cartongesso

- Rimozione di pavimento in materie plastiche

Le lavorazioni su elencate sono eseguite, rispettivamente, dall'impresa **SUBAPPALTATORE 2 - DA DEFINIRE**, dal 10/03/2025 al 10/03/2025 per 1 giorno lavorativo, e dall'impresa **IMPRESA AFFIDATARIA - DA DEFINIRE**, dal 10/03/2025 al 10/03/2025 per 1 giorno lavorativo.

Dette lavorazioni interferiscono fra loro per i seguenti periodi: dal 10/03/2025 al 10/03/2025 per 1 giorno lavorativo.

Coordinamento:

- a) Durante i lavori in quota, dopo l'utilizzo degli attrezzi è necessario riporli in borse o cinture portautensili.
- b) Delimitare e segnalare la zona d'intervento sottoposta a caduta di materiali dall'alto.
- c) L'area sottostante il canale deve essere opportunamente delimitata.
- d) Nelle attività di demolizione la diffusione di polveri e fibre deve essere ridotta al minimo irrorando periodicamente le superfici da demolire.
- e) Utilizzo di maschera antipolvere (DPI da adottare)
- f) Utilizzo di casco (DPI da adottare)

Rischi Trasmissibili:

Realizzazione di pareti divisorie interne in cartongesso: <Nessuno>

Rimozione di pavimento in materie plastiche:

a) Caduta di materiale dall'alto o a livello	Prob: IMPROBABILE	Ent. danno: LIEVE
b) Inalazione polveri, fibre	Prob: IMPROBABILE	Ent. danno: LIEVE

143) Interferenza nel periodo dal 10/03/2025 al 10/03/2025 per un totale di 1 giorno lavorativo. Fasi:

- Tinteggiatura di superfici interne

- Montaggio di porte interne

Le lavorazioni su elencate sono eseguite, rispettivamente, dall'impresa **SUBAPPALTATORE 2 - DA DEFINIRE**, dal 10/03/2025 al 10/03/2025 per 1 giorno lavorativo, e dall'impresa **SUBAPPALTATORE 1 - DA DEFINIRE**, dal 10/03/2025 al 10/03/2025 per 1 giorno lavorativo.

Dette lavorazioni interferiscono fra loro per i seguenti periodi: dal 10/03/2025 al 10/03/2025 per 1 giorno lavorativo.

Coordinamento:

- a) Le attività interferenti saranno opportunamente distanziate spazialmente.
- b) Le attività interferenti saranno opportunamente distanziate temporalmente.
- c) Durante i lavori in quota, dopo l'utilizzo degli attrezzi è necessario riporli in borse o cinture portautensili.
- d) Delimitare e segnalare la zona d'intervento sottoposta a caduta di materiali dall'alto.

Rischi Trasmissibili:

Tinteggiatura di superfici interne: <Nessuno>

Montaggio di porte interne: <Nessuno>

144) Interferenza nel periodo dal 10/03/2025 al 10/03/2025 per un totale di 1 giorno lavorativo. Fasi:

- Tinteggiatura di superfici interne

- Montaggio di porte tagliafuoco

Le lavorazioni su elencate sono eseguite, rispettivamente, dall'impresa **SUBAPPALTATORE 2 - DA DEFINIRE**, dal 10/03/2025 al 10/03/2025 per 1 giorno lavorativo, e dall'impresa **SUBAPPALTATORE 1 - DA DEFINIRE**, dal 10/03/2025 al 10/03/2025 per 1 giorno lavorativo.

Dette lavorazioni interferiscono fra loro per i seguenti periodi: dal 10/03/2025 al 10/03/2025 per 1 giorno lavorativo.

Coordinamento:

- a) Le attività interferenti saranno opportunamente distanziate spazialmente.
- b) Le attività interferenti saranno opportunamente distanziate temporalmente.

- c) Durante i lavori in quota, dopo l'utilizzo degli attrezzi è necessario riporli in borse o cinture portautensili.
d) Delimitare e segnalare la zona d'intervento sottoposta a caduta di materiali dall'alto.

Rischi Trasmissibili:

Tinteggiatura di superfici interne: <Nessuno>

Montaggio di porte tagliafuoco: <Nessuno>

145) Interferenza nel periodo dal 10/03/2025 al 10/03/2025 per un totale di 1 giorno lavorativo. Fasi:

- **Tinteggiatura di superfici interne**
- **Posa di rivestimenti interni in legno**

Le lavorazioni su elencate sono eseguite, rispettivamente, dall'impresa **SUBAPPALTATORE 2 - DA DEFINIRE**, dal 10/03/2025 al 10/03/2025 per 1 giorno lavorativo, e dall'impresa **IMPRESA ARREDI E FORNITURE - DA DEFINIRE**, dal 10/03/2025 al 10/03/2025 per 1 giorno lavorativo.

Dette lavorazioni interferiscono fra loro per i seguenti periodi: dal 10/03/2025 al 10/03/2025 per 1 giorno lavorativo.

Coordinamento:

- a) Le attività interferenti saranno opportunamente distanziate spazialmente.
b) Le attività interferenti saranno opportunamente distanziate temporalmente.
c) Durante i lavori in quota, dopo l'utilizzo degli attrezzi è necessario riporli in borse o cinture portautensili.
d) Delimitare e segnalare la zona d'intervento sottoposta a caduta di materiali dall'alto.

Rischi Trasmissibili:

Tinteggiatura di superfici interne: <Nessuno>

Posa di rivestimenti interni in legno: <Nessuno>

146) Interferenza nel periodo dal 10/03/2025 al 10/03/2025 per un totale di 1 giorno lavorativo. Fasi:

- **Tinteggiatura di superfici interne**
- **Tinteggiatura di superfici interne con vernici ecocompatibili**

Le lavorazioni su elencate, svolte dall'impresa **SUBAPPALTATORE 2 - DA DEFINIRE**, sono eseguite rispettivamente dal 10/03/2025 al 10/03/2025 per 1 giorno lavorativo, e dal 10/03/2025 al 10/03/2025 per 1 giorno lavorativo.

Dette lavorazioni interferiscono fra loro per i seguenti periodi: dal 10/03/2025 al 10/03/2025 per 1 giorno lavorativo.

Coordinamento:

- a) Le attività interferenti saranno opportunamente distanziate spazialmente.
b) Le attività interferenti saranno opportunamente distanziate temporalmente.
c) Durante i lavori in quota, dopo l'utilizzo degli attrezzi è necessario riporli in borse o cinture portautensili.
d) Delimitare e segnalare la zona d'intervento sottoposta a caduta di materiali dall'alto.

Rischi Trasmissibili:

Tinteggiatura di superfici interne: <Nessuno>

Tinteggiatura di superfici interne con vernici ecocompatibili: <Nessuno>

147) Interferenza nel periodo dal 10/03/2025 al 10/03/2025 per un totale di 1 giorno lavorativo. Fasi:

- **Tinteggiatura di superfici interne**
- **Tinteggiatura di superfici interne a spruzzo airless**

Le lavorazioni su elencate, svolte dall'impresa **SUBAPPALTATORE 2 - DA DEFINIRE**, sono eseguite rispettivamente dal 10/03/2025 al 10/03/2025 per 1 giorno lavorativo, e dal 10/03/2025 al 10/03/2025 per 1 giorno lavorativo.

Dette lavorazioni interferiscono fra loro per i seguenti periodi: dal 10/03/2025 al 10/03/2025 per 1 giorno lavorativo.

Coordinamento:

- a) Le attività interferenti saranno opportunamente distanziate spazialmente.
b) Le attività interferenti saranno opportunamente distanziate temporalmente.
c) Utilizzo di maschera con filtro specifico
d) Durante i lavori in quota, dopo l'utilizzo degli attrezzi è necessario riporli in borse o cinture portautensili.
e) Delimitare e segnalare la zona d'intervento sottoposta a caduta di materiali dall'alto.
f) Il personale non strettamente necessario alle lavorazioni dovrà allontanarsi dalla zona interessata e gli addetti dovranno adottare, se del caso, i dispositivi di protezione individuale idonei alle attività.

Rischi Trasmissibili:

Tinteggiatura di superfici interne: <Nessuno>

Tinteggiatura di superfici interne a spruzzo airless:

- a) Rumore per "Applicatori con sistema a spruzzo"

Prob: PROBABILE

Ent. danno: GRAVE

148) Interferenza nel periodo dal 10/03/2025 al 10/03/2025 per un totale di 1 giorno lavorativo. Fasi:

- **Tinteggiatura di superfici interne**
- **Rimozione di recinzioni e cancelli**

Le lavorazioni su elencate sono eseguite, rispettivamente, dall'impresa **SUBAPPALTATORE 2 - DA DEFINIRE**, dal 10/03/2025 al 10/03/2025 per 1 giorno lavorativo, e dall'impresa **IMPRESA AFFIDATARIA - DA DEFINIRE**, dal 10/03/2025 al 10/03/2025 per 1 giorno lavorativo.

Dette lavorazioni interferiscono fra loro per i seguenti periodi: dal 10/03/2025 al 10/03/2025 per 1 giorno lavorativo.

Coordinamento:

- a) Le attività interferenti saranno opportunamente distanziate spazialmente.
- b) Le attività interferenti saranno opportunamente distanziate temporalmente.
- c) Durante i lavori in quota, dopo l'utilizzo degli attrezzi è necessario riporli in borse o cinture portautensili.
- d) Delimitare e segnalare la zona d'intervento sottoposta a caduta di materiali dall'alto.
- e) La circolazione delle macchine operatrici deve avvenire utilizzando percorsi ben definiti e la velocità deve risultare ridotta a passo d'uomo.
- f) Il personale non strettamente necessario alle lavorazioni dovrà allontanarsi dalla zona interessata e gli addetti dovranno adottare, se del caso, i dispositivi di protezione individuale idonei alle attività.
- g) Durante il trasporto di materiale sfuso ad elevata polverosità è necessario provvedere ad inumidire i materiali stessi per limitare la formazione di polveri.
- h) Utilizzo di indumenti ad alta visibilità (DPI da adottare)
- i) Utilizzo di maschera antipolvere (DPI da adottare)
- j) Nelle attività di demolizione la diffusione di polveri e fibre deve essere ridotta al minimo irrorando periodicamente le superfici da demolire.
- k) Nelle attività di demolizione quando la quantità di polveri e fibre presenti superi i limiti tollerati devono essere forniti ed utilizzati indumenti di lavoro e dispositivi di protezione individuale idonei alle attività.
- l) Delimitare e segnalare la zona di intervento a livello di rumorosità elevato.
- m) Utilizzo di otoprotettori (DPI da adottare)
- n) In prossimità della zona d'intervento è necessario allontanare preventivamente tutti i materiali facilmente infiammabili; qualora i suddetti materiali non possono essere allontanati è necessario proteggerli con teli protettivi.
- o) Delimitare e segnalare la zona di intervento a radiazioni non ionizzanti.

Rischi Trasmissibili:

Tinteggiatura di superfici interne: <Nessuno>

Rimozione di recinzioni e cancelli:

a) Inalazione polveri, fibre	Prob: IMPROBABILE	Ent. danno: LIEVE
b) Rumore	Prob: IMPROBABILE	Ent. danno: LIEVE
c) Inalazione polveri, fibre	Prob: IMPROBABILE	Ent. danno: LIEVE
d) Rumore	Prob: IMPROBABILE	Ent. danno: LIEVE
e) Inalazione fumi, gas, vapori	Prob: IMPROBABILE	Ent. danno: LIEVE
f) Incendi, esplosioni	Prob: IMPROBABILE	Ent. danno: LIEVE
g) Radiazioni non ionizzanti	Prob: IMPROBABILE	Ent. danno: LIEVE
h) Rumore per "Operaio comune polivalente (demolizioni)"	Prob: PROBABILE	Ent. danno: GRAVE
i) Inalazione polveri, fibre	Prob: IMPROBABILE	Ent. danno: LIEVE
j) Investimento, ribaltamento	Prob: IMPROBABILE	Ent. danno: GRAVE

149) Interferenza nel periodo dal 10/03/2025 al 10/03/2025 per un totale di 1 giorno lavorativo. Fasi:

- Tinteggiatura di superfici interne

- Rimozione di pavimento in materie plastiche

Le lavorazioni su elencate sono eseguite, rispettivamente, dall'impresa **SUBAPPALTATORE 2 - DA DEFINIRE**, dal 10/03/2025 al 10/03/2025 per 1 giorno lavorativo, e dall'impresa **IMPRESA AFFIDATARIA - DA DEFINIRE**, dal 10/03/2025 al 10/03/2025 per 1 giorno lavorativo.

Dette lavorazioni interferiscono fra loro per i seguenti periodi: dal 10/03/2025 al 10/03/2025 per 1 giorno lavorativo.

Coordinamento:

- a) Le attività interferenti saranno opportunamente distanziate spazialmente.
- b) Le attività interferenti saranno opportunamente distanziate temporalmente.
- c) Nelle attività di demolizione la diffusione di polveri e fibre deve essere ridotta al minimo irrorando periodicamente le superfici da demolire.
- d) Nelle attività di demolizione quando la quantità di polveri e fibre presenti superi i limiti tollerati devono essere forniti ed utilizzati indumenti di lavoro e dispositivi di protezione individuale idonei alle attività.
- e) Durante il trasporto di materiale sfuso ad elevata polverosità è necessario provvedere ad inumidire i materiali stessi per limitare la formazione di polveri.
- f) Utilizzo di maschera antipolvere
- g) Durante i lavori in quota, dopo l'utilizzo degli attrezzi è necessario riporli in borse o cinture portautensili.
- h) Delimitare e segnalare la zona d'intervento sottoposta a caduta di materiali dall'alto.
- i) L'area sottostante il canalei deve essere opportunamente delimitata.
- j) Utilizzo di casco (DPI da adottare)

Rischi Trasmissibili:

Tinteggiatura di superfici interne: <Nessuno>

Rimozione di pavimento in materie plastiche:

a) Caduta di materiale dall'alto o a livello	Prob: IMPROBABILE	Ent. danno: LIEVE
b) Inalazione polveri, fibre	Prob: IMPROBABILE	Ent. danno: LIEVE

150) Interferenza nel periodo dal 10/03/2025 al 10/03/2025 per un totale di 1 giorno lavorativo. Fasi:

- Tinteggiatura di superfici interne

- Realizzazione di impianto elettrico

Le lavorazioni su elencate sono eseguite, rispettivamente, dall'impresa **SUBAPPALTATORE 2 - DA DEFINIRE**, dal

10/03/2025 al 10/03/2025 per 1 giorno lavorativo, e dall'impresa **IMPRESA IMPIANTI ELETTRICI - DA DEFINIRE**, dal 10/03/2025 al 10/03/2025 per 1 giorno lavorativo.

Dette lavorazioni interferiscono fra loro per i seguenti periodi: dal 10/03/2025 al 10/03/2025 per 1 giorno lavorativo.

Coordinamento:

- a) Le attività interferenti saranno opportunamente distanziate spazialmente.
- b) Le attività interferenti saranno opportunamente distanziate temporalmente.
- c) Durante i lavori in quota, dopo l'utilizzo degli attrezzi è necessario riporli in borse o cinture portautensili.
- d) Delimitare e segnalare la zona d'intervento sottoposta a caduta di materiali dall'alto.
- e) • Verificare l'uso costante dei DPI da parte di tutto il personale operante. (DPI da adottare)
- f) Utilizzo di otoprotettori

Rischi Trasmissibili:

Tinteggiatura di superfici interne: <Nessuno>

Realizzazione di impianto elettrico:

- a) Rumore per "Elettricista (ciclo completo)"

Prob: PROBABILE

Ent. danno: GRAVE

151) Interferenza nel periodo dal 10/03/2025 al 10/03/2025 per un totale di 1 giorno lavorativo. Fasi:

- Tinteggiatura di superfici interne

- Esecuzione di tracce eseguite con attrezzi meccanici

Le lavorazioni su elencate sono eseguite, rispettivamente, dall'impresa **SUBAPPALTATORE 2 - DA DEFINIRE**, dal 10/03/2025 al 10/03/2025 per 1 giorno lavorativo, e dall'impresa **IMPRESA AFFIDATARIA - DA DEFINIRE**, dal 10/03/2025 al 10/03/2025 per 1 giorno lavorativo.

Dette lavorazioni interferiscono fra loro per i seguenti periodi: dal 10/03/2025 al 10/03/2025 per 1 giorno lavorativo.

Coordinamento:

- a) Le attività interferenti saranno opportunamente distanziate spazialmente.
- b) Le attività interferenti saranno opportunamente distanziate temporalmente.
- c) Utilizzo di otoprotettori
- d) Durante i lavori in quota, dopo l'utilizzo degli attrezzi è necessario riporli in borse o cinture portautensili.
- e) Delimitare e segnalare la zona d'intervento sottoposta a caduta di materiali dall'alto.
- f) Nelle attività di demolizione la diffusione di polveri e fibre deve essere ridotta al minimo irrorando periodicamente le superfici da demolire.
- g) Nelle attività di demolizione quando la quantità di polveri e fibre presenti superi i limiti tollerati devono essere forniti ed utilizzati indumenti di lavoro e dispositivi di protezione individuale idonei alle attività.
- h) Delimitare e segnalare la zona di intervento a livello di rumorosità elevato.
- i) Utilizzo di maschera antipolvere (DPI da adottare)

Rischi Trasmissibili:

Tinteggiatura di superfici interne: <Nessuno>

Esecuzione di tracce eseguite con attrezzi meccanici:

- a) Inalazione polveri, fibre
- b) Rumore
- c) Rumore
- d) Rumore per "Operaio comune polivalente (demolizioni)"

Prob: IMPROBABILE

Ent. danno: LIEVE

Prob: IMPROBABILE

Ent. danno: LIEVE

Prob: IMPROBABILE

Ent. danno: LIEVE

Prob: PROBABILE

Ent. danno: GRAVE

152) Interferenza nel periodo dal 10/03/2025 al 10/03/2025 per un totale di 1 giorno lavorativo. Fasi:

- Tinteggiatura di superfici interne

- Cablaggio elettrico

Le lavorazioni su elencate sono eseguite, rispettivamente, dall'impresa **SUBAPPALTATORE 2 - DA DEFINIRE**, dal 10/03/2025 al 10/03/2025 per 1 giorno lavorativo, e dall'impresa **IMPRESA IMPIANTI ELETTRICI - DA DEFINIRE**, dal 10/03/2025 al 10/03/2025 per 1 giorno lavorativo.

Dette lavorazioni interferiscono fra loro per i seguenti periodi: dal 10/03/2025 al 10/03/2025 per 1 giorno lavorativo.

Coordinamento:

- a) Le attività interferenti saranno opportunamente distanziate spazialmente.
- b) Le attività interferenti saranno opportunamente distanziate temporalmente.
- c) Durante i lavori in quota, dopo l'utilizzo degli attrezzi è necessario riporli in borse o cinture portautensili.
- d) Delimitare e segnalare la zona d'intervento sottoposta a caduta di materiali dall'alto.
- e) • Verificare l'uso costante dei DPI da parte di tutto il personale operante. (DPI da adottare)
- f) Utilizzo di otoprotettori

Rischi Trasmissibili:

Tinteggiatura di superfici interne: <Nessuno>

Cablaggio elettrico:

- a) Rumore per "Elettricista (ciclo completo)"

Prob: PROBABILE

Ent. danno: GRAVE

153) Interferenza nel periodo dal 10/03/2025 al 10/03/2025 per un totale di 1 giorno lavorativo. Fasi:

- Posa di pavimenti per interni in moquette

- Montaggio di porte interne

Le lavorazioni su elencate sono eseguite, rispettivamente, dall'impresa **IMPRESA AFFIDATARIA - DA DEFINIRE**, dal 10/03/2025 al 10/03/2025 per 1 giorno lavorativo, e dall'impresa **SUBAPPALTATORE 1 - DA DEFINIRE**, dal 10/03/2025 al 10/03/2025 per 1 giorno lavorativo.

Dette lavorazioni interferiscono fra loro per i seguenti periodi: dal 10/03/2025 al 10/03/2025 per 1 giorno lavorativo.

Coordinamento:

a) Durante i lavori in quota, dopo l'utilizzo degli attrezzi è necessario riporli in borse o cinture portautensili.

Rischi Trasmissibili:

Posa di pavimenti per interni in moquette: <Nessuno>

Montaggio di porte interne: <Nessuno>

154) Interferenza nel periodo dal 10/03/2025 al 10/03/2025 per un totale di 1 giorno lavorativo. Fasi:

- Posa di pavimenti per interni in moquette

- Montaggio di porte tagliafuoco

Le lavorazioni su elencate sono eseguite, rispettivamente, dall'impresa **IMPRESA AFFIDATARIA - DA DEFINIRE**, dal 10/03/2025 al 10/03/2025 per 1 giorno lavorativo, e dall'impresa **SUBAPPALTATORE 1 - DA DEFINIRE**, dal 10/03/2025 al 10/03/2025 per 1 giorno lavorativo.

Dette lavorazioni interferiscono fra loro per i seguenti periodi: dal 10/03/2025 al 10/03/2025 per 1 giorno lavorativo.

Coordinamento:

a) Durante i lavori in quota, dopo l'utilizzo degli attrezzi è necessario riporli in borse o cinture portautensili.

Rischi Trasmissibili:

Posa di pavimenti per interni in moquette: <Nessuno>

Montaggio di porte tagliafuoco: <Nessuno>

155) Interferenza nel periodo dal 10/03/2025 al 10/03/2025 per un totale di 1 giorno lavorativo. Fasi:

- Posa di pavimenti per interni in moquette

- Posa di rivestimenti interni in legno

Le lavorazioni su elencate sono eseguite, rispettivamente, dall'impresa **IMPRESA AFFIDATARIA - DA DEFINIRE**, dal 10/03/2025 al 10/03/2025 per 1 giorno lavorativo, e dall'impresa **IMPRESA ARREDI E FORNITURE - DA DEFINIRE**, dal 10/03/2025 al 10/03/2025 per 1 giorno lavorativo.

Dette lavorazioni interferiscono fra loro per i seguenti periodi: dal 10/03/2025 al 10/03/2025 per 1 giorno lavorativo.

Coordinamento:

a) Durante i lavori in quota, dopo l'utilizzo degli attrezzi è necessario riporli in borse o cinture portautensili.

b) Delimitare e segnalare la zona d'intervento sottoposta a caduta di materiali dall'alto.

Rischi Trasmissibili:

Posa di pavimenti per interni in moquette: <Nessuno>

Posa di rivestimenti interni in legno: <Nessuno>

156) Interferenza nel periodo dal 10/03/2025 al 10/03/2025 per un totale di 1 giorno lavorativo. Fasi:

- Posa di pavimenti per interni in moquette

- Tinteggiatura di superfici interne con vernici ecocompatibili

Le lavorazioni su elencate sono eseguite, rispettivamente, dall'impresa **IMPRESA AFFIDATARIA - DA DEFINIRE**, dal 10/03/2025 al 10/03/2025 per 1 giorno lavorativo, e dall'impresa **SUBAPPALTATORE 2 - DA DEFINIRE**, dal 10/03/2025 al 10/03/2025 per 1 giorno lavorativo.

Dette lavorazioni interferiscono fra loro per i seguenti periodi: dal 10/03/2025 al 10/03/2025 per 1 giorno lavorativo.

Coordinamento:

a) Durante i lavori in quota, dopo l'utilizzo degli attrezzi è necessario riporli in borse o cinture portautensili.

b) Delimitare e segnalare la zona d'intervento sottoposta a caduta di materiali dall'alto.

Rischi Trasmissibili:

Posa di pavimenti per interni in moquette: <Nessuno>

Tinteggiatura di superfici interne con vernici ecocompatibili: <Nessuno>

157) Interferenza nel periodo dal 10/03/2025 al 10/03/2025 per un totale di 1 giorno lavorativo. Fasi:

- Posa di pavimenti per interni in moquette

- Tinteggiatura di superfici interne a spruzzo airless

Le lavorazioni su elencate sono eseguite, rispettivamente, dall'impresa **IMPRESA AFFIDATARIA - DA DEFINIRE**, dal 10/03/2025 al 10/03/2025 per 1 giorno lavorativo, e dall'impresa **SUBAPPALTATORE 2 - DA DEFINIRE**, dal 10/03/2025 al 10/03/2025 per 1 giorno lavorativo.

Dette lavorazioni interferiscono fra loro per i seguenti periodi: dal 10/03/2025 al 10/03/2025 per 1 giorno lavorativo.

Coordinamento:

a) Durante i lavori in quota, dopo l'utilizzo degli attrezzi è necessario riporli in borse o cinture portautensili.

b) Il personale non strettamente necessario alle lavorazioni dovrà allontanarsi dalla zona interessata e gli addetti dovranno adottare, se

del caso, i dispositivi di protezione individuale idonei alle attività.
c) Delimitare e segnalare la zona d'intervento sottoposta a caduta di materiali dall'alto.

Rischi Trasmissibili:

Posa di pavimenti per interni in moquette: <Nessuno>

Tinteggiatura di superfici interne a spruzzo airless:

a) Rumore per "Applicatori con sistema a spruzzo"

Prob: PROBABILE

Ent. danno: GRAVE

158) Interferenza nel periodo dal 10/03/2025 al 10/03/2025 per un totale di 1 giorno lavorativo. Fasi:

- Posa di pavimenti per interni in moquette

- Rimozione di recinzioni e cancelli

Le lavorazioni su elencate, svolte dall'impresa **IMPRESA AFFIDATARIA - DA DEFINIRE**, sono eseguite rispettivamente dal 10/03/2025 al 10/03/2025 per 1 giorno lavorativo, e dal 10/03/2025 al 10/03/2025 per 1 giorno lavorativo.

Dette lavorazioni interferiscono fra loro per i seguenti periodi: dal 10/03/2025 al 10/03/2025 per 1 giorno lavorativo.

Coordinamento:

- a) Durante i lavori in quota, dopo l'utilizzo degli attrezzi è necessario riporli in borse o cinture portautensili.
- b) La circolazione delle macchine operatrici deve avvenire utilizzando percorsi ben definiti e la velocità deve risultare ridotta a passo d'uomo.
- c) Il personale non strettamente necessario alle lavorazioni dovrà allontanarsi dalla zona interessata e gli addetti dovranno adottare, se del caso, i dispositivi di protezione individuale idonei alle attività.
- d) Durante il trasporto di materiale sfuso ad elevata polverosità è necessario provvedere ad inumidire i materiali stessi per limitare la formazione di polveri.
- e) Utilizzo di indumenti ad alta visibilità (DPI da adottare)
- f) Utilizzo di maschera antipolvere (DPI da adottare)
- g) Nelle attività di demolizione la diffusione di polveri e fibre deve essere ridotta al minimo irrorando periodicamente le superfici da demolire.
- h) Nelle attività di demolizione quando la quantità di polveri e fibre presenti superi i limiti tollerati devono essere forniti ed utilizzati indumenti di lavoro e dispositivi di protezione individuale idonei alle attività.
- i) Delimitare e segnalare la zona di intervento a livello di rumorosità elevato.
- j) Utilizzo di otoprotettori (DPI da adottare)
- k) In prossimità della zona d'intervento è necessario allontanare preventivamente tutti i materiali facilmente infiammabili; qualora i suddetti materiali non possono essere allontanati è necessario proteggerli con teli protettivi.
- l) Delimitare e segnalare la zona di intervento a radiazioni non ionizzanti.

Rischi Trasmissibili:

Posa di pavimenti per interni in moquette: <Nessuno>

Rimozione di recinzioni e cancelli:

a) Inalazione polveri, fibre

Prob: IMPROBABILE

Ent. danno: LIEVE

b) Rumore

Prob: IMPROBABILE

Ent. danno: LIEVE

c) Inalazione polveri, fibre

Prob: IMPROBABILE

Ent. danno: LIEVE

d) Rumore

Prob: IMPROBABILE

Ent. danno: LIEVE

e) Inalazione fumi, gas, vapori

Prob: IMPROBABILE

Ent. danno: LIEVE

f) Incendi, esplosioni

Prob: IMPROBABILE

Ent. danno: LIEVE

g) Radiazioni non ionizzanti

Prob: IMPROBABILE

Ent. danno: LIEVE

h) Rumore per "Operaio comune polivalente (demolizioni)"

Prob: PROBABILE

Ent. danno: GRAVE

i) Inalazione polveri, fibre

Prob: IMPROBABILE

Ent. danno: LIEVE

j) Investimento, ribaltamento

Prob: IMPROBABILE

Ent. danno: GRAVE

159) Interferenza nel periodo dal 10/03/2025 al 10/03/2025 per un totale di 1 giorno lavorativo. Fasi:

- Posa di pavimenti per interni in moquette

- Rimozione di pavimento in materie plastiche

Le lavorazioni su elencate, svolte dall'impresa **IMPRESA AFFIDATARIA - DA DEFINIRE**, sono eseguite rispettivamente dal 10/03/2025 al 10/03/2025 per 1 giorno lavorativo, e dal 10/03/2025 al 10/03/2025 per 1 giorno lavorativo.

Dette lavorazioni interferiscono fra loro per i seguenti periodi: dal 10/03/2025 al 10/03/2025 per 1 giorno lavorativo.

Coordinamento:

- a) Durante i lavori in quota, dopo l'utilizzo degli attrezzi è necessario riporli in borse o cinture portautensili.
- b) L'area sottostante il canale deve essere opportunamente delimitata.
- c) Nelle attività di demolizione la diffusione di polveri e fibre deve essere ridotta al minimo irrorando periodicamente le superfici da demolire.
- d) Utilizzo di maschera antipolvere (DPI da adottare)
- e) Utilizzo di casco (DPI da adottare)

Rischi Trasmissibili:

Posa di pavimenti per interni in moquette: <Nessuno>

Rimozione di pavimento in materie plastiche:

a) Caduta di materiale dall'alto o a livello

Prob: IMPROBABILE

Ent. danno: LIEVE

b) Inalazione polveri, fibre

Prob: IMPROBABILE

Ent. danno: LIEVE

160) Interferenza nel periodo dal 10/03/2025 al 10/03/2025 per un totale di 1 giorno lavorativo. Fasi:

- Posa di pavimenti per interni in moquette
- Realizzazione di impianto elettrico

Le lavorazioni su elencate sono eseguite, rispettivamente, dall'impresa **IMPRESA AFFIDATARIA - DA DEFINIRE**, dal 10/03/2025 al 10/03/2025 per 1 giorno lavorativo, e dall'impresa **IMPRESA IMPIANTI ELETTRICI - DA DEFINIRE**, dal 10/03/2025 al 10/03/2025 per 1 giorno lavorativo.

Dette lavorazioni interferiscono fra loro per i seguenti periodi: dal 10/03/2025 al 10/03/2025 per 1 giorno lavorativo.

Coordinamento:

- a) Durante i lavori in quota, dopo l'utilizzo degli attrezzi è necessario riporli in borse o cinture portautensili.
- b) • Verificare l'uso costante dei DPI da parte di tutto il personale operante. (DPI da adottare)
- c) Utilizzo di otoprotettori
- d) Delimitare e segnalare la zona d'intervento sottoposta a caduta di materiali dall'alto.

Rischi Trasmissibili:

Posa di pavimenti per interni in moquette: <Nessuno>

Realizzazione di impianto elettrico:

- a) Rumore per "Elettricista (ciclo completo)"

Prob: PROBABILE

Ent. danno: GRAVE

161) Interferenza nel periodo dal 10/03/2025 al 10/03/2025 per un totale di 1 giorno lavorativo. Fasi:

- Posa di pavimenti per interni in moquette
- Esecuzione di tracce eseguite con attrezzi meccanici

Le lavorazioni su elencate, svolte dall'impresa **IMPRESA AFFIDATARIA - DA DEFINIRE**, sono eseguite rispettivamente dal 10/03/2025 al 10/03/2025 per 1 giorno lavorativo, e dal 10/03/2025 al 10/03/2025 per 1 giorno lavorativo.

Dette lavorazioni interferiscono fra loro per i seguenti periodi: dal 10/03/2025 al 10/03/2025 per 1 giorno lavorativo.

Coordinamento:

- a) Durante i lavori in quota, dopo l'utilizzo degli attrezzi è necessario riporli in borse o cinture portautensili.
- b) Nelle attività di demolizione la diffusione di polveri e fibre deve essere ridotta al minimo irrorando periodicamente le superfici da demolire.
- c) Nelle attività di demolizione quando la quantità di polveri e fibre presenti superi i limiti tollerati devono essere forniti ed utilizzati indumenti di lavoro e dispositivi di protezione individuale idonei alle attività.
- d) Delimitare e segnalare la zona di intervento a livello di rumorosità elevato.
- e) Utilizzo di maschera antipolvere (DPI da adottare)
- f) Utilizzo di otoprotettori (DPI da adottare)
- g) Delimitare e segnalare la zona d'intervento sottoposta a caduta di materiali dall'alto.

Rischi Trasmissibili:

Posa di pavimenti per interni in moquette: <Nessuno>

Esecuzione di tracce eseguite con attrezzi meccanici:

- a) Inalazione polveri, fibre
- b) Rumore
- c) Rumore
- d) Rumore per "Operaio comune polivalente (demolizioni)"

Prob: IMPROBABILE

Ent. danno: LIEVE

Prob: IMPROBABILE

Ent. danno: LIEVE

Prob: IMPROBABILE

Ent. danno: LIEVE

Prob: PROBABILE

Ent. danno: GRAVE

162) Interferenza nel periodo dal 10/03/2025 al 10/03/2025 per un totale di 1 giorno lavorativo. Fasi:

- Posa di pavimenti per interni in moquette
- Cablaggio elettrico

Le lavorazioni su elencate sono eseguite, rispettivamente, dall'impresa **IMPRESA AFFIDATARIA - DA DEFINIRE**, dal 10/03/2025 al 10/03/2025 per 1 giorno lavorativo, e dall'impresa **IMPRESA IMPIANTI ELETTRICI - DA DEFINIRE**, dal 10/03/2025 al 10/03/2025 per 1 giorno lavorativo.

Dette lavorazioni interferiscono fra loro per i seguenti periodi: dal 10/03/2025 al 10/03/2025 per 1 giorno lavorativo.

Coordinamento:

- a) Durante i lavori in quota, dopo l'utilizzo degli attrezzi è necessario riporli in borse o cinture portautensili.
- b) • Verificare l'uso costante dei DPI da parte di tutto il personale operante. (DPI da adottare)
- c) Utilizzo di otoprotettori
- d) Delimitare e segnalare la zona d'intervento sottoposta a caduta di materiali dall'alto.

Rischi Trasmissibili:

Posa di pavimenti per interni in moquette: <Nessuno>

Cablaggio elettrico:

- a) Rumore per "Elettricista (ciclo completo)"

Prob: PROBABILE

Ent. danno: GRAVE

163) Interferenza nel periodo dal 10/03/2025 al 10/03/2025 per un totale di 1 giorno lavorativo. Fasi:

- Smobilizzo del cantiere
- Realizzazione di pareti divisorie interne in cartongesso

Le lavorazioni su elencate sono eseguite, rispettivamente, dall'impresa **IMPRESA AFFIDATARIA - DA DEFINIRE**, dal

10/03/2025 al 10/03/2025 per 1 giorno lavorativo, e dall'impresa **SUBAPPALTATORE 2 - DA DEFINIRE**, dal 10/03/2025 al 10/03/2025 per 1 giorno lavorativo.

Dette lavorazioni interferiscono fra loro per i seguenti periodi: dal 10/03/2025 al 10/03/2025 per 1 giorno lavorativo.

Coordinamento:

- a) La circolazione delle macchine operatrici deve avvenire utilizzando percorsi ben definiti e la velocità deve risultare ridotta a passo d'uomo.
- b) Il personale non strettamente necessario alle lavorazioni dovrà allontanarsi dalla zona interessata e gli addetti dovranno adottare, se del caso, i dispositivi di protezione individuale idonei alle attività.
- c) Durante il trasporto di materiale sfuso ad elevata polverosità è necessario provvedere ad inumidire i materiali stessi per limitare la formazione di polveri.
- d) Utilizzo di indumenti ad alta visibilità (DPI da adottare)
- e) Utilizzo di maschera antipolvere (DPI da adottare)
- f) Le operazioni di sollevamento e/o di trasporto di carichi devono avvenire evitando il passaggio dei carichi sospesi al di sopra di postazioni di lavoro.
- g) L'area sottostante la traiettoria di passaggio dei carichi deve essere opportunamente delimitata.
- h) Utilizzo di casco (DPI da adottare)
- i) Durante i lavori in quota, dopo l'utilizzo degli attrezzi è necessario riporli in borse o cinture portautensili.
- j) Delimitare e segnalare la zona d'intervento sottoposta a caduta di materiali dall'alto.
- k) Delimitare e segnalare la zona di intervento a livello di rumorosità elevato.
- l) Utilizzo di ottoprotettori (DPI da adottare)

Rischi Trasmissibili:

Smobilizzo del cantiere:

a) Inalazione polveri, fibre	Prob: IMPROBABILE	Ent. danno: LIEVE
b) Rumore	Prob: IMPROBABILE	Ent. danno: LIEVE
c) Caduta di materiale dall'alto o a livello	Prob: POCO PROBABILE	Ent. danno: GRAVE
d) Inalazione polveri, fibre	Prob: IMPROBABILE	Ent. danno: LIEVE
e) Investimento, ribaltamento	Prob: IMPROBABILE	Ent. danno: GRAVE
f) Caduta di materiale dall'alto o a livello	Prob: POCO PROBABILE	Ent. danno: GRAVE
g) Investimento, ribaltamento	Prob: IMPROBABILE	Ent. danno: GRAVE

Realizzazione di pareti divisorie interne in cartongesso: <Nessuno>

164) Interferenza nel periodo dal 10/03/2025 al 10/03/2025 per un totale di 1 giorno lavorativo. Fasi:

- **Allestimento di servizi sanitari del cantiere**
- **Allestimento e disallestimento di impianto audio**

Le lavorazioni su elencate sono eseguite, rispettivamente, dall'impresa **IMPRESA AFFIDATARIA - DA DEFINIRE**, dal 10/03/2025 al 10/03/2025 per 1 giorno lavorativo, e dall'impresa **IMPRESA MULTIMEDIA - DA DEFINIRE**, dal 10/03/2025 al 10/03/2025 per 1 giorno lavorativo.

Dette lavorazioni interferiscono fra loro per i seguenti periodi: dal 10/03/2025 al 10/03/2025 per 1 giorno lavorativo.

Coordinamento:

- a) La circolazione delle macchine operatrici deve avvenire utilizzando percorsi ben definiti e la velocità deve risultare ridotta a passo d'uomo.
- b) Il personale non strettamente necessario alle lavorazioni dovrà allontanarsi dalla zona interessata e gli addetti dovranno adottare, se del caso, i dispositivi di protezione individuale idonei alle attività.
- c) Durante il trasporto di materiale sfuso ad elevata polverosità è necessario provvedere ad inumidire i materiali stessi per limitare la formazione di polveri.
- d) Utilizzo di indumenti ad alta visibilità (DPI da adottare)
- e) Utilizzo di maschera antipolvere (DPI da adottare)
- f) Le operazioni di sollevamento e/o di trasporto di carichi devono avvenire evitando il passaggio dei carichi sospesi al di sopra di postazioni di lavoro.
- g) L'area sottostante la traiettoria di passaggio dei carichi deve essere opportunamente delimitata.
- h) Utilizzo di casco (DPI da adottare)
- i) Durante i lavori in quota, dopo l'utilizzo degli attrezzi è necessario riporli in borse o cinture portautensili.
- j) Delimitare e segnalare la zona d'intervento sottoposta a caduta di materiali dall'alto.
- k) Delimitare e segnalare la zona di intervento a livello di rumorosità elevato.
- l) Utilizzo di ottoprotettori (DPI da adottare)

Rischi Trasmissibili:

Allestimento di servizi sanitari del cantiere :

a) Rumore	Prob: IMPROBABILE	Ent. danno: LIEVE
b) Inalazione polveri, fibre	Prob: IMPROBABILE	Ent. danno: LIEVE
c) Rumore	Prob: IMPROBABILE	Ent. danno: LIEVE
d) Caduta di materiale dall'alto o a livello	Prob: POCO PROBABILE	Ent. danno: GRAVE
e) Inalazione polveri, fibre	Prob: IMPROBABILE	Ent. danno: LIEVE
f) Investimento, ribaltamento	Prob: IMPROBABILE	Ent. danno: GRAVE
g) Caduta di materiale dall'alto o a livello	Prob: POCO PROBABILE	Ent. danno: GRAVE
h) Investimento, ribaltamento	Prob: IMPROBABILE	Ent. danno: GRAVE

Allestimento e disallestimento di impianto audio: <Nessuno>

165) Interferenza nel periodo dal 10/03/2025 al 10/03/2025 per un totale di 1 giorno lavorativo. Fasi:

- Allestimento di servizi sanitari del cantiere
- Allestimento e disallestimento di impianto luci

Le lavorazioni su elencate sono eseguite, rispettivamente, dall'impresa **IMPRESA AFFIDATARIA - DA DEFINIRE**, dal 10/03/2025 al 10/03/2025 per 1 giorno lavorativo, e dall'impresa **IMPRESA MULTIMEDIA - DA DEFINIRE**, dal 10/03/2025 al 10/03/2025 per 1 giorno lavorativo.

Dette lavorazioni interferiscono fra loro per i seguenti periodi: dal 10/03/2025 al 10/03/2025 per 1 giorno lavorativo.

Coordinamento:

- a) La circolazione delle macchine operatrici deve avvenire utilizzando percorsi ben definiti e la velocità deve risultare ridotta a passo d'uomo.
- b) Il personale non strettamente necessario alle lavorazioni dovrà allontanarsi dalla zona interessata e gli addetti dovranno adottare, se del caso, i dispositivi di protezione individuale idonei alle attività.
- c) Durante il trasporto di materiale sfuso ad elevata polverosità è necessario provvedere ad inumidire i materiali stessi per limitare la formazione di polveri.
- d) Utilizzo di indumenti ad alta visibilità (DPI da adottare)
- e) Utilizzo di maschera antipolvere (DPI da adottare)
- f) Le operazioni di sollevamento e/o di trasporto di carichi devono avvenire evitando il passaggio dei carichi sospesi al di sopra di postazioni di lavoro.
- g) L'area sottostante la traiettoria di passaggio dei carichi deve essere opportunamente delimitata.
- h) Utilizzo di casco (DPI da adottare)
- i) Durante i lavori in quota, dopo l'utilizzo degli attrezzi è necessario riporli in borse o cinture portautensili.
- j) Delimitare e segnalare la zona d'intervento sottoposta a caduta di materiali dall'alto.
- k) Delimitare e segnalare la zona di intervento a livello di rumorosità elevato.
- l) Utilizzo di otoprotettori (DPI da adottare)

Rischi Trasmissibili:

Allestimento di servizi sanitari del cantiere :

a) Rumore	Prob: IMPROBABILE	Ent. danno: LIEVE
b) Inalazione polveri, fibre	Prob: IMPROBABILE	Ent. danno: LIEVE
c) Rumore	Prob: IMPROBABILE	Ent. danno: LIEVE
d) Caduta di materiale dall'alto o a livello	Prob: POCO PROBABILE	Ent. danno: GRAVE
e) Inalazione polveri, fibre	Prob: IMPROBABILE	Ent. danno: LIEVE
f) Investimento, ribaltamento	Prob: IMPROBABILE	Ent. danno: GRAVE
g) Caduta di materiale dall'alto o a livello	Prob: POCO PROBABILE	Ent. danno: GRAVE
h) Investimento, ribaltamento	Prob: IMPROBABILE	Ent. danno: GRAVE

Allestimento e disallestimento di impianto luci: <Nessuno>

166) Interferenza nel periodo dal 10/03/2025 al 10/03/2025 per un totale di 1 giorno lavorativo. Fasi:

- Allestimento di servizi sanitari del cantiere
- Allestimento e disallestimento di impianto elettrico

Le lavorazioni su elencate sono eseguite, rispettivamente, dall'impresa **IMPRESA AFFIDATARIA - DA DEFINIRE**, dal 10/03/2025 al 10/03/2025 per 1 giorno lavorativo, e dall'impresa **SUBAPPALTATORE 1 - DA DEFINIRE**, dal 10/03/2025 al 10/03/2025 per 1 giorno lavorativo.

Dette lavorazioni interferiscono fra loro per i seguenti periodi: dal 10/03/2025 al 10/03/2025 per 1 giorno lavorativo.

Coordinamento:

- a) La circolazione delle macchine operatrici deve avvenire utilizzando percorsi ben definiti e la velocità deve risultare ridotta a passo d'uomo.
- b) Il personale non strettamente necessario alle lavorazioni dovrà allontanarsi dalla zona interessata e gli addetti dovranno adottare, se del caso, i dispositivi di protezione individuale idonei alle attività.
- c) Durante il trasporto di materiale sfuso ad elevata polverosità è necessario provvedere ad inumidire i materiali stessi per limitare la formazione di polveri.
- d) Utilizzo di indumenti ad alta visibilità (DPI da adottare)
- e) Utilizzo di maschera antipolvere (DPI da adottare)
- f) Le operazioni di sollevamento e/o di trasporto di carichi devono avvenire evitando il passaggio dei carichi sospesi al di sopra di postazioni di lavoro.
- g) L'area sottostante la traiettoria di passaggio dei carichi deve essere opportunamente delimitata.
- h) Utilizzo di casco (DPI da adottare)
- i) Durante i lavori in quota, dopo l'utilizzo degli attrezzi è necessario riporli in borse o cinture portautensili.
- j) Delimitare e segnalare la zona d'intervento sottoposta a caduta di materiali dall'alto.
- k) Delimitare e segnalare la zona di intervento a livello di rumorosità elevato.
- l) Utilizzo di otoprotettori (DPI da adottare)

Rischi Trasmissibili:

Allestimento di servizi sanitari del cantiere :

a) Rumore	Prob: IMPROBABILE	Ent. danno: LIEVE
b) Inalazione polveri, fibre	Prob: IMPROBABILE	Ent. danno: LIEVE
c) Rumore	Prob: IMPROBABILE	Ent. danno: LIEVE
d) Caduta di materiale dall'alto o a livello	Prob: POCO PROBABILE	Ent. danno: GRAVE
e) Inalazione polveri, fibre	Prob: IMPROBABILE	Ent. danno: LIEVE
f) Investimento, ribaltamento	Prob: IMPROBABILE	Ent. danno: GRAVE
g) Caduta di materiale dall'alto o a livello	Prob: POCO PROBABILE	Ent. danno: GRAVE
h) Investimento, ribaltamento	Prob: IMPROBABILE	Ent. danno: GRAVE

Allestimento e disallestimento di impianto elettrico: <Nessuno>

167) Interferenza nel periodo dal 10/03/2025 al 10/03/2025 per un totale di 1 giorno lavorativo. Fasi:

- Allestimento di servizi igienico-assistenziali del cantiere
- Rimozione di recinzioni e cancelli

Le lavorazioni su elencate, svolte dall'impresa **IMPRESA AFFIDATARIA - DA DEFINIRE**, sono eseguite rispettivamente dal 10/03/2025 al 10/03/2025 per 1 giorno lavorativo, e dal 10/03/2025 al 10/03/2025 per 1 giorno lavorativo.

Dette lavorazioni interferiscono fra loro per i seguenti periodi: dal 10/03/2025 al 10/03/2025 per 1 giorno lavorativo.

Coordinamento:

- a) La circolazione delle macchine operatrici deve avvenire utilizzando percorsi ben definiti e la velocità deve risultare ridotta a passo d'uomo.
- b) Il personale non strettamente necessario alle lavorazioni dovrà allontanarsi dalla zona interessata e gli addetti dovranno adottare, se del caso, i dispositivi di protezione individuale idonei alle attività.
- c) Durante il trasporto di materiale sfuso ad elevata polverosità è necessario provvedere ad inumidire i materiali stessi per limitare la formazione di polveri.
- d) Utilizzo di indumenti ad alta visibilità (DPI da adottare)
- e) Utilizzo di maschera antipolvere (DPI da adottare)
- f) Le operazioni di sollevamento e/o di trasporto di carichi devono avvenire evitando il passaggio dei carichi sospesi al di sopra di postazioni di lavoro.
- g) L'area sottostante la traiettoria di passaggio dei carichi deve essere opportunamente delimitata.
- h) Utilizzo di casco (DPI da adottare)
- i) Durante i lavori in quota, dopo l'utilizzo degli attrezzi è necessario riporli in borse o cinture portautensili.
- j) Delimitare e segnalare la zona d'intervento sottoposta a caduta di materiali dall'alto.
- k) Delimitare e segnalare la zona di intervento a livello di rumorosità elevato.
- l) Utilizzo di otoprotettori (DPI da adottare)
- m) Nelle attività di demolizione la diffusione di polveri e fibre deve essere ridotta al minimo irrorando periodicamente le superfici da demolire.
- n) Nelle attività di demolizione quando la quantità di polveri e fibre presenti superi i limiti tollerati devono essere forniti ed utilizzati indumenti di lavoro e dispositivi di protezione individuale idonei alle attività.
- o) In prossimità della zona d'intervento è necessario allontanare preventivamente tutti i materiali facilmente infiammabili; qualora i suddetti materiali non possono essere allontanati è necessario proteggerli con teli protettivi.
- p) Delimitare e segnalare la zona di intervento a radiazioni non ionizzanti.

Rischi Trasmissibili:

Allestimento di servizi igienico-assistenziali del cantiere:

a) Rumore	Prob: IMPROBABILE	Ent. danno: LIEVE
b) Inalazione polveri, fibre	Prob: IMPROBABILE	Ent. danno: LIEVE
c) Rumore	Prob: IMPROBABILE	Ent. danno: LIEVE
d) Caduta di materiale dall'alto o a livello	Prob: POCO PROBABILE	Ent. danno: GRAVE
e) Inalazione polveri, fibre	Prob: IMPROBABILE	Ent. danno: LIEVE
f) Investimento, ribaltamento	Prob: IMPROBABILE	Ent. danno: GRAVE
g) Caduta di materiale dall'alto o a livello	Prob: POCO PROBABILE	Ent. danno: GRAVE
h) Investimento, ribaltamento	Prob: IMPROBABILE	Ent. danno: GRAVE

Rimozione di recinzioni e cancelli:

a) Inalazione polveri, fibre	Prob: IMPROBABILE	Ent. danno: LIEVE
b) Rumore	Prob: IMPROBABILE	Ent. danno: LIEVE
c) Inalazione polveri, fibre	Prob: IMPROBABILE	Ent. danno: LIEVE
d) Rumore	Prob: IMPROBABILE	Ent. danno: LIEVE
e) Inalazione fumi, gas, vapori	Prob: IMPROBABILE	Ent. danno: LIEVE
f) Incendi, esplosioni	Prob: IMPROBABILE	Ent. danno: LIEVE
g) Radiazioni non ionizzanti	Prob: IMPROBABILE	Ent. danno: LIEVE
h) Rumore per "Operaio comune polivalente (demolizioni)"	Prob: PROBABILE	Ent. danno: GRAVE
i) Inalazione polveri, fibre	Prob: IMPROBABILE	Ent. danno: LIEVE
j) Investimento, ribaltamento	Prob: IMPROBABILE	Ent. danno: GRAVE

168) Interferenza nel periodo dal 10/03/2025 al 10/03/2025 per un totale di 1 giorno lavorativo. Fasi:

- Allestimento di servizi igienico-assistenziali del cantiere
- Rimozione di pavimento in materie plastiche

Le lavorazioni su elencate, svolte dall'impresa **IMPRESA AFFIDATARIA - DA DEFINIRE**, sono eseguite rispettivamente dal 10/03/2025 al 10/03/2025 per 1 giorno lavorativo, e dal 10/03/2025 al 10/03/2025 per 1 giorno lavorativo.

Dette lavorazioni interferiscono fra loro per i seguenti periodi: dal 10/03/2025 al 10/03/2025 per 1 giorno lavorativo.

Coordinamento:

- a) La circolazione delle macchine operatrici deve avvenire utilizzando percorsi ben definiti e la velocità deve risultare ridotta a passo d'uomo.
- b) Il personale non strettamente necessario alle lavorazioni dovrà allontanarsi dalla zona interessata e gli addetti dovranno adottare, se del caso, i dispositivi di protezione individuale idonei alle attività.
- c) Durante il trasporto di materiale sfuso ad elevata polverosità è necessario provvedere ad inumidire i materiali stessi per limitare la formazione di polveri.

- d) Utilizzo di indumenti ad alta visibilità (DPI da adottare)
- e) Utilizzo di maschera antipolvere (DPI da adottare)
- f) Le operazioni di sollevamento e/o di trasporto di carichi devono avvenire evitando il passaggio dei carichi sospesi al di sopra di postazioni di lavoro.
- g) L'area sottostante la traiettoria di passaggio dei carichi deve essere opportunamente delimitata.
- h) Utilizzo di casco (DPI da adottare)
- i) Durante i lavori in quota, dopo l'utilizzo degli attrezzi è necessario riporli in borse o cinture portautensili.
- j) Delimitare e segnalare la zona d'intervento sottoposta a caduta di materiali dall'alto.
- k) Delimitare e segnalare la zona di intervento a livello di rumorosità elevato.
- l) Utilizzo di otoprotettori (DPI da adottare)
- m) L'area sottostante il canale deve essere opportunamente delimitata.
- n) Nelle attività di demolizione la diffusione di polveri e fibre deve essere ridotta al minimo irrorando periodicamente le superfici da demolire.

Rischi Trasmissibili:

Allestimento di servizi igienico-assistenziali del cantiere:

a) Rumore	Prob: IMPROBABILE	Ent. danno: LIEVE
b) Inalazione polveri, fibre	Prob: IMPROBABILE	Ent. danno: LIEVE
c) Rumore	Prob: IMPROBABILE	Ent. danno: LIEVE
d) Caduta di materiale dall'alto o a livello	Prob: POCO PROBABILE	Ent. danno: GRAVE
e) Inalazione polveri, fibre	Prob: IMPROBABILE	Ent. danno: LIEVE
f) Investimento, ribaltamento	Prob: IMPROBABILE	Ent. danno: GRAVE
g) Caduta di materiale dall'alto o a livello	Prob: POCO PROBABILE	Ent. danno: GRAVE
h) Investimento, ribaltamento	Prob: IMPROBABILE	Ent. danno: GRAVE

Rimozione di pavimento in materie plastiche:

a) Caduta di materiale dall'alto o a livello	Prob: IMPROBABILE	Ent. danno: LIEVE
b) Inalazione polveri, fibre	Prob: IMPROBABILE	Ent. danno: LIEVE

169) Interferenza nel periodo dal 10/03/2025 al 10/03/2025 per un totale di 1 giorno lavorativo. Fasi:

- **Allestimento di servizi sanitari del cantiere**
- **Rasatura di intonaci interni**

Le lavorazioni su elencate sono eseguite, rispettivamente, dall'impresa **IMPRESA AFFIDATARIA - DA DEFINIRE**, dal 10/03/2025 al 10/03/2025 per 1 giorno lavorativo, e dall'impresa **SUBAPPALTATORE 2 - DA DEFINIRE**, dal 10/03/2025 al 10/03/2025 per 1 giorno lavorativo.

Dette lavorazioni interferiscono fra loro per i seguenti periodi: dal 10/03/2025 al 10/03/2025 per 1 giorno lavorativo.

Coordinamento:

- a) La circolazione delle macchine operatrici deve avvenire utilizzando percorsi ben definiti e la velocità deve risultare ridotta a passo d'uomo.
- b) Il personale non strettamente necessario alle lavorazioni dovrà allontanarsi dalla zona interessata e gli addetti dovranno adottare, se del caso, i dispositivi di protezione individuale idonei alle attività.
- c) Durante il trasporto di materiale sfuso ad elevata polverosità è necessario provvedere ad inumidire i materiali stessi per limitare la formazione di polveri.
- d) Utilizzo di indumenti ad alta visibilità (DPI da adottare)
- e) Utilizzo di maschera antipolvere (DPI da adottare)
- f) Le operazioni di sollevamento e/o di trasporto di carichi devono avvenire evitando il passaggio dei carichi sospesi al di sopra di postazioni di lavoro.
- g) L'area sottostante la traiettoria di passaggio dei carichi deve essere opportunamente delimitata.
- h) Utilizzo di casco (DPI da adottare)
- i) Durante i lavori in quota, dopo l'utilizzo degli attrezzi è necessario riporli in borse o cinture portautensili.
- j) Delimitare e segnalare la zona d'intervento sottoposta a caduta di materiali dall'alto.
- k) Delimitare e segnalare la zona di intervento a livello di rumorosità elevato.
- l) Utilizzo di otoprotettori (DPI da adottare)
- m) Le postazioni di lavoro fisse devono essere protette da un solido impalcato sovrastante, ad altezza non maggiore di 3 metri da terra, a protezione contro la caduta di materiali.

Rischi Trasmissibili:

Allestimento di servizi sanitari del cantiere :

a) Rumore	Prob: IMPROBABILE	Ent. danno: LIEVE
b) Inalazione polveri, fibre	Prob: IMPROBABILE	Ent. danno: LIEVE
c) Rumore	Prob: IMPROBABILE	Ent. danno: LIEVE
d) Caduta di materiale dall'alto o a livello	Prob: POCO PROBABILE	Ent. danno: GRAVE
e) Inalazione polveri, fibre	Prob: IMPROBABILE	Ent. danno: LIEVE
f) Investimento, ribaltamento	Prob: IMPROBABILE	Ent. danno: GRAVE
g) Caduta di materiale dall'alto o a livello	Prob: POCO PROBABILE	Ent. danno: GRAVE
h) Investimento, ribaltamento	Prob: IMPROBABILE	Ent. danno: GRAVE

Rasatura di intonaci interni:

a) Caduta di materiale dall'alto o a livello	Prob: POCO PROBABILE	Ent. danno: GRAVISSIMO
b) Caduta di materiale dall'alto o a livello	Prob: IMPROBABILE	Ent. danno: LIEVE
c) Inalazione polveri, fibre	Prob: IMPROBABILE	Ent. danno: LIEVE
d) Rumore	Prob: IMPROBABILE	Ent. danno: LIEVE

170) Interferenza nel periodo dal 10/03/2025 al 10/03/2025 per un totale di 1 giorno lavorativo. Fasi:

- **Allestimento di servizi sanitari del cantiere**
- **Applicazione interna di pannelli isolanti su superfici orizzontali**

Le lavorazioni su elencate sono eseguite, rispettivamente, dall'impresa **IMPRESA AFFIDATARIA - DA DEFINIRE**, dal 10/03/2025 al 10/03/2025 per 1 giorno lavorativo, e dall'impresa **SUBAPPALTATORE 2 - DA DEFINIRE**, dal 10/03/2025 al 10/03/2025 per 1 giorno lavorativo.

Dette lavorazioni interferiscono fra loro per i seguenti periodi: dal 10/03/2025 al 10/03/2025 per 1 giorno lavorativo.

Coordinamento:

- a) La circolazione delle macchine operatrici deve avvenire utilizzando percorsi ben definiti e la velocità deve risultare ridotta a passo d'uomo.
- b) Il personale non strettamente necessario alle lavorazioni dovrà allontanarsi dalla zona interessata e gli addetti dovranno adottare, se del caso, i dispositivi di protezione individuale idonei alle attività.
- c) Durante il trasporto di materiale sfuso ad elevata polverosità è necessario provvedere ad inumidire i materiali stessi per limitare la formazione di polveri.
- d) Utilizzo di indumenti ad alta visibilità (DPI da adottare)
- e) Utilizzo di maschera antipolvere (DPI da adottare)
- f) Le operazioni di sollevamento e/o di trasporto di carichi devono avvenire evitando il passaggio dei carichi sospesi al di sopra di postazioni di lavoro.
- g) L'area sottostante la traiettoria di passaggio dei carichi deve essere opportunamente delimitata.
- h) Utilizzo di casco (DPI da adottare)
- i) Durante i lavori in quota, dopo l'utilizzo degli attrezzi è necessario riporli in borse o cinture portautensili.
- j) Delimitare e segnalare la zona d'intervento sottoposta a caduta di materiali dall'alto.
- k) Delimitare e segnalare la zona di intervento a livello di rumorosità elevato.
- l) Utilizzo di otoprotettori (DPI da adottare)

Rischi Trasmissibili:

Allestimento di servizi sanitari del cantiere :

a) Rumore	Prob: IMPROBABILE	Ent. danno: LIEVE
b) Inalazione polveri, fibre	Prob: IMPROBABILE	Ent. danno: LIEVE
c) Rumore	Prob: IMPROBABILE	Ent. danno: LIEVE
d) Caduta di materiale dall'alto o a livello	Prob: POCO PROBABILE	Ent. danno: GRAVE
e) Inalazione polveri, fibre	Prob: IMPROBABILE	Ent. danno: LIEVE
f) Investimento, ribaltamento	Prob: IMPROBABILE	Ent. danno: GRAVE
g) Caduta di materiale dall'alto o a livello	Prob: POCO PROBABILE	Ent. danno: GRAVE
h) Investimento, ribaltamento	Prob: IMPROBABILE	Ent. danno: GRAVE

Applicazione interna di pannelli isolanti su superfici orizzontali:

a) Rumore	Prob: IMPROBABILE	Ent. danno: LIEVE
-----------	-------------------	-------------------

171) Interferenza nel periodo dal 10/03/2025 al 10/03/2025 per un totale di 1 giorno lavorativo. Fasi:

- **Allestimento di servizi sanitari del cantiere**
- **Montaggio di travature reticolari per impianti scenici**

Le lavorazioni su elencate sono eseguite, rispettivamente, dall'impresa **IMPRESA AFFIDATARIA - DA DEFINIRE**, dal 10/03/2025 al 10/03/2025 per 1 giorno lavorativo, e dall'impresa **IMPRESA ARREDI E FORNITURE - DA DEFINIRE**, dal 10/03/2025 al 10/03/2025 per 1 giorno lavorativo.

Dette lavorazioni interferiscono fra loro per i seguenti periodi: dal 10/03/2025 al 10/03/2025 per 1 giorno lavorativo.

Coordinamento:

- a) La circolazione delle macchine operatrici deve avvenire utilizzando percorsi ben definiti e la velocità deve risultare ridotta a passo d'uomo.
- b) Il personale non strettamente necessario alle lavorazioni dovrà allontanarsi dalla zona interessata e gli addetti dovranno adottare, se del caso, i dispositivi di protezione individuale idonei alle attività.
- c) Durante il trasporto di materiale sfuso ad elevata polverosità è necessario provvedere ad inumidire i materiali stessi per limitare la formazione di polveri.
- d) Utilizzo di indumenti ad alta visibilità (DPI da adottare)
- e) Utilizzo di maschera antipolvere (DPI da adottare)
- f) Le operazioni di sollevamento e/o di trasporto di carichi devono avvenire evitando il passaggio dei carichi sospesi al di sopra di postazioni di lavoro.
- g) L'area sottostante la traiettoria di passaggio dei carichi deve essere opportunamente delimitata.
- h) Utilizzo di casco (DPI da adottare)
- i) Durante i lavori in quota, dopo l'utilizzo degli attrezzi è necessario riporli in borse o cinture portautensili.
- j) Delimitare e segnalare la zona d'intervento sottoposta a caduta di materiali dall'alto.
- k) Delimitare e segnalare la zona di intervento a livello di rumorosità elevato.
- l) Utilizzo di otoprotettori (DPI da adottare)

Rischi Trasmissibili:

Allestimento di servizi sanitari del cantiere :

a) Rumore	Prob: IMPROBABILE	Ent. danno: LIEVE
b) Inalazione polveri, fibre	Prob: IMPROBABILE	Ent. danno: LIEVE
c) Rumore	Prob: IMPROBABILE	Ent. danno: LIEVE
d) Caduta di materiale dall'alto o a livello	Prob: POCO PROBABILE	Ent. danno: GRAVE
e) Inalazione polveri, fibre	Prob: IMPROBABILE	Ent. danno: LIEVE
f) Investimento, ribaltamento	Prob: IMPROBABILE	Ent. danno: GRAVE
g) Caduta di materiale dall'alto o a livello	Prob: POCO PROBABILE	Ent. danno: GRAVE

h) Investimento, ribaltamento	Prob: IMPROBABILE	Ent. danno: GRAVE
Montaggio di travi reticolari per impianti scenici:		
a) Caduta di materiale dall'alto o a livello	Prob: POCO PROBABILE	Ent. danno: GRAVE
b) Investimento, ribaltamento	Prob: IMPROBABILE	Ent. danno: GRAVE

172) Interferenza nel periodo dal 10/03/2025 al 10/03/2025 per un totale di 1 giorno lavorativo. Fasi:

- Allestimento di servizi sanitari del cantiere
- Allestimento e disallestimento di impianto video

Le lavorazioni su elencate sono eseguite, rispettivamente, dall'impresa **IMPRESA AFFIDATARIA - DA DEFINIRE**, dal 10/03/2025 al 10/03/2025 per 1 giorno lavorativo, e dall'impresa **IMPRESA MULTIMEDIA - DA DEFINIRE**, dal 10/03/2025 al 10/03/2025 per 1 giorno lavorativo.

Dette lavorazioni interferiscono fra loro per i seguenti periodi: dal 10/03/2025 al 10/03/2025 per 1 giorno lavorativo.

Coordinamento:

- a) La circolazione delle macchine operatrici deve avvenire utilizzando percorsi ben definiti e la velocità deve risultare ridotta a passo d'uomo.
- b) Il personale non strettamente necessario alle lavorazioni dovrà allontanarsi dalla zona interessata e gli addetti dovranno adottare, se del caso, i dispositivi di protezione individuale idonei alle attività.
- c) Durante il trasporto di materiale sfuso ad elevata polverosità è necessario provvedere ad inumidire i materiali stessi per limitare la formazione di polveri.
- d) Utilizzo di indumenti ad alta visibilità (DPI da adottare)
- e) Utilizzo di maschera antipolvere (DPI da adottare)
- f) Le operazioni di sollevamento e/o di trasporto di carichi devono avvenire evitando il passaggio dei carichi sospesi al di sopra di postazioni di lavoro.
- g) L'area sottostante la traiettoria di passaggio dei carichi deve essere opportunamente delimitata.
- h) Utilizzo di casco (DPI da adottare)
- i) Durante i lavori in quota, dopo l'utilizzo degli attrezzi è necessario riporli in borse o cinture portautensili.
- j) Delimitare e segnalare la zona d'intervento sottoposta a caduta di materiali dall'alto.
- k) Delimitare e segnalare la zona di intervento a livello di rumorosità elevato.
- l) Utilizzo di otoprotettori (DPI da adottare)

Rischi Trasmissibili:

Allestimento di servizi sanitari del cantiere :

a) Rumore	Prob: IMPROBABILE	Ent. danno: LIEVE
b) Inalazione polveri, fibre	Prob: IMPROBABILE	Ent. danno: LIEVE
c) Rumore	Prob: IMPROBABILE	Ent. danno: LIEVE
d) Caduta di materiale dall'alto o a livello	Prob: POCO PROBABILE	Ent. danno: GRAVE
e) Inalazione polveri, fibre	Prob: IMPROBABILE	Ent. danno: LIEVE
f) Investimento, ribaltamento	Prob: IMPROBABILE	Ent. danno: GRAVE
g) Caduta di materiale dall'alto o a livello	Prob: POCO PROBABILE	Ent. danno: GRAVE
h) Investimento, ribaltamento	Prob: IMPROBABILE	Ent. danno: GRAVE

Allestimento e disallestimento di impianto video: <Nessuno>

173) Interferenza nel periodo dal 10/03/2025 al 10/03/2025 per un totale di 1 giorno lavorativo. Fasi:

- Allestimento di servizi sanitari del cantiere
- Smobilizzo del cantiere

Le lavorazioni su elencate, svolte dall'impresa **IMPRESA AFFIDATARIA - DA DEFINIRE**, sono eseguite rispettivamente dal 10/03/2025 al 10/03/2025 per 1 giorno lavorativo, e dal 10/03/2025 al 10/03/2025 per 1 giorno lavorativo.

Dette lavorazioni interferiscono fra loro per i seguenti periodi: dal 10/03/2025 al 10/03/2025 per 1 giorno lavorativo.

Coordinamento:

- a) La circolazione delle macchine operatrici deve avvenire utilizzando percorsi ben definiti e la velocità deve risultare ridotta a passo d'uomo.
- b) Il personale non strettamente necessario alle lavorazioni dovrà allontanarsi dalla zona interessata e gli addetti dovranno adottare, se del caso, i dispositivi di protezione individuale idonei alle attività.
- c) Durante il trasporto di materiale sfuso ad elevata polverosità è necessario provvedere ad inumidire i materiali stessi per limitare la formazione di polveri.
- d) Utilizzo di indumenti ad alta visibilità (DPI da adottare)
- e) Utilizzo di maschera antipolvere (DPI da adottare)
- f) Le operazioni di sollevamento e/o di trasporto di carichi devono avvenire evitando il passaggio dei carichi sospesi al di sopra di postazioni di lavoro.
- g) L'area sottostante la traiettoria di passaggio dei carichi deve essere opportunamente delimitata.
- h) Utilizzo di casco (DPI da adottare)
- i) Durante i lavori in quota, dopo l'utilizzo degli attrezzi è necessario riporli in borse o cinture portautensili.
- j) Delimitare e segnalare la zona d'intervento sottoposta a caduta di materiali dall'alto.
- k) Delimitare e segnalare la zona di intervento a livello di rumorosità elevato.
- l) Utilizzo di otoprotettori (DPI da adottare)

Rischi Trasmissibili:

Allestimento di servizi sanitari del cantiere :

a) Rumore	Prob: IMPROBABILE	Ent. danno: LIEVE
-----------	-------------------	-------------------

- b) Inalazione polveri, fibre
- c) Rumore
- d) Caduta di materiale dall'alto o a livello
- e) Inalazione polveri, fibre
- f) Investimento, ribaltamento
- g) Caduta di materiale dall'alto o a livello
- h) Investimento, ribaltamento

Prob: IMPROBABILE	Ent. danno: LIEVE
Prob: IMPROBABILE	Ent. danno: LIEVE
Prob: POCO PROBABILE	Ent. danno: GRAVE
Prob: IMPROBABILE	Ent. danno: LIEVE
Prob: IMPROBABILE	Ent. danno: GRAVE
Prob: POCO PROBABILE	Ent. danno: GRAVE
Prob: IMPROBABILE	Ent. danno: GRAVE

Smobilizzo del cantiere:

- a) Inalazione polveri, fibre
- b) Rumore
- c) Caduta di materiale dall'alto o a livello
- d) Inalazione polveri, fibre
- e) Investimento, ribaltamento
- f) Caduta di materiale dall'alto o a livello
- g) Investimento, ribaltamento

Prob: IMPROBABILE	Ent. danno: LIEVE
Prob: IMPROBABILE	Ent. danno: LIEVE
Prob: POCO PROBABILE	Ent. danno: GRAVE
Prob: IMPROBABILE	Ent. danno: LIEVE
Prob: IMPROBABILE	Ent. danno: GRAVE
Prob: POCO PROBABILE	Ent. danno: GRAVE
Prob: IMPROBABILE	Ent. danno: GRAVE

174) Interferenza nel periodo dal 10/03/2025 al 10/03/2025 per un totale di 1 giorno lavorativo. Fasi:

- **Allestimento di servizi igienico-assistenziali del cantiere**
- **Tinteggiatura di superfici interne a spruzzo airless**

Le lavorazioni su elencate sono eseguite, rispettivamente, dall'impresa **IMPRESA AFFIDATARIA - DA DEFINIRE**, dal 10/03/2025 al 10/03/2025 per 1 giorno lavorativo, e dall'impresa **SUBAPPALTATORE 2 - DA DEFINIRE**, dal 10/03/2025 al 10/03/2025 per 1 giorno lavorativo.

Dette lavorazioni interferiscono fra loro per i seguenti periodi: dal 10/03/2025 al 10/03/2025 per 1 giorno lavorativo.

Coordinamento:

- a) La circolazione delle macchine operatrici deve avvenire utilizzando percorsi ben definiti e la velocità deve risultare ridotta a passo d'uomo.
- b) Il personale non strettamente necessario alle lavorazioni dovrà allontanarsi dalla zona interessata e gli addetti dovranno adottare, se del caso, i dispositivi di protezione individuale idonei alle attività.
- c) Durante il trasporto di materiale sfuso ad elevata polverosità è necessario provvedere ad inumidire i materiali stessi per limitare la formazione di polveri.
- d) Utilizzo di indumenti ad alta visibilità (DPI da adottare)
- e) Utilizzo di maschera antipolvere (DPI da adottare)
- f) Le operazioni di sollevamento e/o di trasporto di carichi devono avvenire evitando il passaggio dei carichi sospesi al di sopra di postazioni di lavoro.
- g) L'area sottostante la traiettoria di passaggio dei carichi deve essere opportunamente delimitata.
- h) Utilizzo di casco (DPI da adottare)
- i) Durante i lavori in quota, dopo l'utilizzo degli attrezzi è necessario riporli in borse o cinture portautensili.
- j) Delimitare e segnalare la zona d'intervento sottoposta a caduta di materiali dall'alto.
- k) Delimitare e segnalare la zona di intervento a livello di rumorosità elevato.
- l) Utilizzo di otoprotettori (DPI da adottare)

Rischi Trasmissibili:

Allestimento di servizi igienico-assistenziali del cantiere:

- a) Rumore
- b) Inalazione polveri, fibre
- c) Rumore
- d) Caduta di materiale dall'alto o a livello
- e) Inalazione polveri, fibre
- f) Investimento, ribaltamento
- g) Caduta di materiale dall'alto o a livello
- h) Investimento, ribaltamento

Prob: IMPROBABILE	Ent. danno: LIEVE
Prob: IMPROBABILE	Ent. danno: LIEVE
Prob: IMPROBABILE	Ent. danno: LIEVE
Prob: POCO PROBABILE	Ent. danno: GRAVE
Prob: IMPROBABILE	Ent. danno: LIEVE
Prob: IMPROBABILE	Ent. danno: GRAVE
Prob: POCO PROBABILE	Ent. danno: GRAVE
Prob: IMPROBABILE	Ent. danno: GRAVE

Tinteggiatura di superfici interne a spruzzo airless:

- a) Rumore per "Applicatori con sistema a spruzzo"

Prob: PROBABILE	Ent. danno: GRAVE
-----------------	-------------------

175) Interferenza nel periodo dal 10/03/2025 al 10/03/2025 per un totale di 1 giorno lavorativo. Fasi:

- **Allestimento di servizi igienico-assistenziali del cantiere**
- **Posa di rivestimenti interni in legno**

Le lavorazioni su elencate sono eseguite, rispettivamente, dall'impresa **IMPRESA AFFIDATARIA - DA DEFINIRE**, dal 10/03/2025 al 10/03/2025 per 1 giorno lavorativo, e dall'impresa **IMPRESA ARREDI E FORNITURE - DA DEFINIRE**, dal 10/03/2025 al 10/03/2025 per 1 giorno lavorativo.

Dette lavorazioni interferiscono fra loro per i seguenti periodi: dal 10/03/2025 al 10/03/2025 per 1 giorno lavorativo.

Coordinamento:

- a) La circolazione delle macchine operatrici deve avvenire utilizzando percorsi ben definiti e la velocità deve risultare ridotta a passo d'uomo.
- b) Il personale non strettamente necessario alle lavorazioni dovrà allontanarsi dalla zona interessata e gli addetti dovranno adottare, se del caso, i dispositivi di protezione individuale idonei alle attività.
- c) Durante il trasporto di materiale sfuso ad elevata polverosità è necessario provvedere ad inumidire i materiali stessi per limitare la formazione di polveri.
- d) Utilizzo di indumenti ad alta visibilità (DPI da adottare)

- e) Utilizzo di maschera antipolvere (DPI da adottare)
- f) Le operazioni di sollevamento e/o di trasporto di carichi devono avvenire evitando il passaggio dei carichi sospesi al di sopra di postazioni di lavoro.
- g) L'area sottostante la traiettoria di passaggio dei carichi deve essere opportunamente delimitata.
- h) Utilizzo di casco (DPI da adottare)
- i) Durante i lavori in quota, dopo l'utilizzo degli attrezzi è necessario riporli in borse o cinture portautensili.
- j) Delimitare e segnalare la zona d'intervento sottoposta a caduta di materiali dall'alto.
- k) Delimitare e segnalare la zona di intervento a livello di rumorosità elevato.
- l) Utilizzo di otoprotettori (DPI da adottare)

Rischi Trasmissibili:

Allestimento di servizi igienico-assistenziali del cantiere:

a) Rumore	Prob: IMPROBABILE	Ent. danno: LIEVE
b) Inalazione polveri, fibre	Prob: IMPROBABILE	Ent. danno: LIEVE
c) Rumore	Prob: IMPROBABILE	Ent. danno: LIEVE
d) Caduta di materiale dall'alto o a livello	Prob: POCO PROBABILE	Ent. danno: GRAVE
e) Inalazione polveri, fibre	Prob: IMPROBABILE	Ent. danno: LIEVE
f) Investimento, ribaltamento	Prob: IMPROBABILE	Ent. danno: GRAVE
g) Caduta di materiale dall'alto o a livello	Prob: POCO PROBABILE	Ent. danno: GRAVE
h) Investimento, ribaltamento	Prob: IMPROBABILE	Ent. danno: GRAVE

Posa di rivestimenti interni in legno: <Nessuno>

176) Interferenza nel periodo dal 10/03/2025 al 10/03/2025 per un totale di 1 giorno lavorativo. Fasi:

- **Allestimento di servizi igienico-assistenziali del cantiere**
- **Tinteggiatura di superfici interne con vernici ecocompatibili**

Le lavorazioni su elencate sono eseguite, rispettivamente, dall'impresa **IMPRESA AFFIDATARIA - DA DEFINIRE**, dal 10/03/2025 al 10/03/2025 per 1 giorno lavorativo, e dall'impresa **SUBAPPALTATORE 2 - DA DEFINIRE**, dal 10/03/2025 al 10/03/2025 per 1 giorno lavorativo.

Dette lavorazioni interferiscono fra loro per i seguenti periodi: dal 10/03/2025 al 10/03/2025 per 1 giorno lavorativo.

Coordinamento:

- a) La circolazione delle macchine operatrici deve avvenire utilizzando percorsi ben definiti e la velocità deve risultare ridotta a passo d'uomo.
- b) Il personale non strettamente necessario alle lavorazioni dovrà allontanarsi dalla zona interessata e gli addetti dovranno adottare, se del caso, i dispositivi di protezione individuale idonei alle attività.
- c) Durante il trasporto di materiale sfuso ad elevata polverosità è necessario provvedere ad inumidire i materiali stessi per limitare la formazione di polveri.
- d) Utilizzo di indumenti ad alta visibilità (DPI da adottare)
- e) Utilizzo di maschera antipolvere (DPI da adottare)
- f) Le operazioni di sollevamento e/o di trasporto di carichi devono avvenire evitando il passaggio dei carichi sospesi al di sopra di postazioni di lavoro.
- g) L'area sottostante la traiettoria di passaggio dei carichi deve essere opportunamente delimitata.
- h) Utilizzo di casco (DPI da adottare)
- i) Durante i lavori in quota, dopo l'utilizzo degli attrezzi è necessario riporli in borse o cinture portautensili.
- j) Delimitare e segnalare la zona d'intervento sottoposta a caduta di materiali dall'alto.
- k) Delimitare e segnalare la zona di intervento a livello di rumorosità elevato.
- l) Utilizzo di otoprotettori (DPI da adottare)

Rischi Trasmissibili:

Allestimento di servizi igienico-assistenziali del cantiere:

a) Rumore	Prob: IMPROBABILE	Ent. danno: LIEVE
b) Inalazione polveri, fibre	Prob: IMPROBABILE	Ent. danno: LIEVE
c) Rumore	Prob: IMPROBABILE	Ent. danno: LIEVE
d) Caduta di materiale dall'alto o a livello	Prob: POCO PROBABILE	Ent. danno: GRAVE
e) Inalazione polveri, fibre	Prob: IMPROBABILE	Ent. danno: LIEVE
f) Investimento, ribaltamento	Prob: IMPROBABILE	Ent. danno: GRAVE
g) Caduta di materiale dall'alto o a livello	Prob: POCO PROBABILE	Ent. danno: GRAVE
h) Investimento, ribaltamento	Prob: IMPROBABILE	Ent. danno: GRAVE

Tinteggiatura di superfici interne con vernici ecocompatibili: <Nessuno>

177) Interferenza nel periodo dal 10/03/2025 al 10/03/2025 per un totale di 1 giorno lavorativo. Fasi:

- **Allestimento di servizi igienico-assistenziali del cantiere**
- **Posa di pavimenti per interni in moquette**

Le lavorazioni su elencate, svolte dall'impresa **IMPRESA AFFIDATARIA - DA DEFINIRE**, sono eseguite rispettivamente dal 10/03/2025 al 10/03/2025 per 1 giorno lavorativo, e dal 10/03/2025 al 10/03/2025 per 1 giorno lavorativo.

Dette lavorazioni interferiscono fra loro per i seguenti periodi: dal 10/03/2025 al 10/03/2025 per 1 giorno lavorativo.

Coordinamento:

- a) La circolazione delle macchine operatrici deve avvenire utilizzando percorsi ben definiti e la velocità deve risultare ridotta a passo d'uomo.
- b) Il personale non strettamente necessario alle lavorazioni dovrà allontanarsi dalla zona interessata e gli addetti dovranno adottare, se

del caso, i dispositivi di protezione individuale idonei alle attività.

c) Durante il trasporto di materiale sfuso ad elevata polverosità è necessario provvedere ad inumidire i materiali stessi per limitare la formazione di polveri.

d) Utilizzo di indumenti ad alta visibilità (DPI da adottare)

e) Utilizzo di maschera antipolvere (DPI da adottare)

f) Le operazioni di sollevamento e/o di trasporto di carichi devono avvenire evitando il passaggio dei carichi sospesi al di sopra di postazioni di lavoro.

g) L'area sottostante la traiettoria di passaggio dei carichi deve essere opportunamente delimitata.

h) Utilizzo di casco (DPI da adottare)

i) Durante i lavori in quota, dopo l'utilizzo degli attrezzi è necessario riporli in borse o cinture portautensili.

j) Delimitare e segnalare la zona d'intervento sottoposta a caduta di materiali dall'alto.

k) Delimitare e segnalare la zona di intervento a livello di rumorosità elevato.

l) Utilizzo di otoprotettori (DPI da adottare)

Rischi Trasmissibili:

Allestimento di servizi igienico-assistenziali del cantiere:

a) Rumore	Prob: IMPROBABILE	Ent. danno: LIEVE
b) Inalazione polveri, fibre	Prob: IMPROBABILE	Ent. danno: LIEVE
c) Rumore	Prob: IMPROBABILE	Ent. danno: LIEVE
d) Caduta di materiale dall'alto o a livello	Prob: POCO PROBABILE	Ent. danno: GRAVE
e) Inalazione polveri, fibre	Prob: IMPROBABILE	Ent. danno: LIEVE
f) Investimento, ribaltamento	Prob: IMPROBABILE	Ent. danno: GRAVE
g) Caduta di materiale dall'alto o a livello	Prob: POCO PROBABILE	Ent. danno: GRAVE
h) Investimento, ribaltamento	Prob: IMPROBABILE	Ent. danno: GRAVE

Posa di pavimenti per interni in moquette: <Nessuno>

178) Interferenza nel periodo dal 10/03/2025 al 10/03/2025 per un totale di 1 giorno lavorativo. Fasi:

- **Allestimento di servizi igienico-assistenziali del cantiere**

- **Tinteggiatura di superfici interne**

Le lavorazioni su elencate sono eseguite, rispettivamente, dall'impresa **IMPRESA AFFIDATARIA - DA DEFINIRE**, dal 10/03/2025 al 10/03/2025 per 1 giorno lavorativo, e dall'impresa **SUBAPPALTATORE 2 - DA DEFINIRE**, dal 10/03/2025 al 10/03/2025 per 1 giorno lavorativo.

Dette lavorazioni interferiscono fra loro per i seguenti periodi: dal 10/03/2025 al 10/03/2025 per 1 giorno lavorativo.

Coordinamento:

a) La circolazione delle macchine operatrici deve avvenire utilizzando percorsi ben definiti e la velocità deve risultare ridotta a passo d'uomo.

b) Il personale non strettamente necessario alle lavorazioni dovrà allontanarsi dalla zona interessata e gli addetti dovranno adottare, se del caso, i dispositivi di protezione individuale idonei alle attività.

c) Durante il trasporto di materiale sfuso ad elevata polverosità è necessario provvedere ad inumidire i materiali stessi per limitare la formazione di polveri.

d) Utilizzo di indumenti ad alta visibilità (DPI da adottare)

e) Utilizzo di maschera antipolvere (DPI da adottare)

f) Le operazioni di sollevamento e/o di trasporto di carichi devono avvenire evitando il passaggio dei carichi sospesi al di sopra di postazioni di lavoro.

g) L'area sottostante la traiettoria di passaggio dei carichi deve essere opportunamente delimitata.

h) Utilizzo di casco (DPI da adottare)

i) Durante i lavori in quota, dopo l'utilizzo degli attrezzi è necessario riporli in borse o cinture portautensili.

j) Delimitare e segnalare la zona d'intervento sottoposta a caduta di materiali dall'alto.

k) Delimitare e segnalare la zona di intervento a livello di rumorosità elevato.

l) Utilizzo di otoprotettori (DPI da adottare)

Rischi Trasmissibili:

Allestimento di servizi igienico-assistenziali del cantiere:

a) Rumore	Prob: IMPROBABILE	Ent. danno: LIEVE
b) Inalazione polveri, fibre	Prob: IMPROBABILE	Ent. danno: LIEVE
c) Rumore	Prob: IMPROBABILE	Ent. danno: LIEVE
d) Caduta di materiale dall'alto o a livello	Prob: POCO PROBABILE	Ent. danno: GRAVE
e) Inalazione polveri, fibre	Prob: IMPROBABILE	Ent. danno: LIEVE
f) Investimento, ribaltamento	Prob: IMPROBABILE	Ent. danno: GRAVE
g) Caduta di materiale dall'alto o a livello	Prob: POCO PROBABILE	Ent. danno: GRAVE
h) Investimento, ribaltamento	Prob: IMPROBABILE	Ent. danno: GRAVE

Tinteggiatura di superfici interne: <Nessuno>

179) Interferenza nel periodo dal 10/03/2025 al 10/03/2025 per un totale di 1 giorno lavorativo. Fasi:

- **Allestimento di servizi igienico-assistenziali del cantiere**

- **Cablaggio elettrico**

Le lavorazioni su elencate sono eseguite, rispettivamente, dall'impresa **IMPRESA AFFIDATARIA - DA DEFINIRE**, dal 10/03/2025 al 10/03/2025 per 1 giorno lavorativo, e dall'impresa **IMPRESA IMPIANTI ELETTRICI - DA DEFINIRE**, dal 10/03/2025 al 10/03/2025 per 1 giorno lavorativo.

Dette lavorazioni interferiscono fra loro per i seguenti periodi: dal 10/03/2025 al 10/03/2025 per 1 giorno lavorativo.

- a) La circolazione delle macchine operatrici deve avvenire utilizzando percorsi ben definiti e la velocità deve risultare ridotta a passo d'uomo.
- b) Il personale non strettamente necessario alle lavorazioni dovrà allontanarsi dalla zona interessata e gli addetti dovranno adottare, se del caso, i dispositivi di protezione individuale idonei alle attività.
- c) Durante il trasporto di materiale sfuso ad elevata polverosità è necessario provvedere ad inumidire i materiali stessi per limitare la formazione di polveri.
- d) Utilizzo di indumenti ad alta visibilità (DPI da adottare)
- e) Utilizzo di maschera antipolvere (DPI da adottare)
- f) Le operazioni di sollevamento e/o di trasporto di carichi devono avvenire evitando il passaggio dei carichi sospesi al di sopra di postazioni di lavoro.
- g) L'area sottostante la traiettoria di passaggio dei carichi deve essere opportunamente delimitata.
- h) Utilizzo di casco (DPI da adottare)
- i) Durante i lavori in quota, dopo l'utilizzo degli attrezzi è necessario riporli in borse o cinture portautensili.
- j) Delimitare e segnalare la zona d'intervento sottoposta a caduta di materiali dall'alto.
- k) Delimitare e segnalare la zona di intervento a livello di rumorosità elevato.
- l) Utilizzo di otoprotettori (DPI da adottare)
- m) • Verificare l'uso costante dei DPI da parte di tutto il personale operante. (DPI da adottare)

Rischi Trasmissibili:

Allestimento di servizi igienico-assistenziali del cantiere:

a) Rumore	Prob: IMPROBABILE	Ent. danno: LIEVE
b) Inalazione polveri, fibre	Prob: IMPROBABILE	Ent. danno: LIEVE
c) Rumore	Prob: IMPROBABILE	Ent. danno: LIEVE
d) Caduta di materiale dall'alto o a livello	Prob: POCO PROBABILE	Ent. danno: GRAVE
e) Inalazione polveri, fibre	Prob: IMPROBABILE	Ent. danno: LIEVE
f) Investimento, ribaltamento	Prob: IMPROBABILE	Ent. danno: GRAVE
g) Caduta di materiale dall'alto o a livello	Prob: POCO PROBABILE	Ent. danno: GRAVE
h) Investimento, ribaltamento	Prob: IMPROBABILE	Ent. danno: GRAVE

Cablaggio elettrico:

a) Rumore per "Elettricista (ciclo completo)"	Prob: PROBABILE	Ent. danno: GRAVE
---	-----------------	-------------------

180) Interferenza nel periodo dal 10/03/2025 al 10/03/2025 per un totale di 1 giorno lavorativo. Fasi:

- Allestimento di servizi igienico-assistenziali del cantiere

- Realizzazione di impianto elettrico

Le lavorazioni su elencate sono eseguite, rispettivamente, dall'impresa **IMPRESA AFFIDATARIA - DA DEFINIRE**, dal 10/03/2025 al 10/03/2025 per 1 giorno lavorativo, e dall'impresa **IMPRESA IMPIANTI ELETTRICI - DA DEFINIRE**, dal 10/03/2025 al 10/03/2025 per 1 giorno lavorativo.

Dette lavorazioni interferiscono fra loro per i seguenti periodi: dal 10/03/2025 al 10/03/2025 per 1 giorno lavorativo.

Coordinamento:

- a) La circolazione delle macchine operatrici deve avvenire utilizzando percorsi ben definiti e la velocità deve risultare ridotta a passo d'uomo.
- b) Il personale non strettamente necessario alle lavorazioni dovrà allontanarsi dalla zona interessata e gli addetti dovranno adottare, se del caso, i dispositivi di protezione individuale idonei alle attività.
- c) Durante il trasporto di materiale sfuso ad elevata polverosità è necessario provvedere ad inumidire i materiali stessi per limitare la formazione di polveri.
- d) Utilizzo di indumenti ad alta visibilità (DPI da adottare)
- e) Utilizzo di maschera antipolvere (DPI da adottare)
- f) Le operazioni di sollevamento e/o di trasporto di carichi devono avvenire evitando il passaggio dei carichi sospesi al di sopra di postazioni di lavoro.
- g) L'area sottostante la traiettoria di passaggio dei carichi deve essere opportunamente delimitata.
- h) Utilizzo di casco (DPI da adottare)
- i) Durante i lavori in quota, dopo l'utilizzo degli attrezzi è necessario riporli in borse o cinture portautensili.
- j) Delimitare e segnalare la zona d'intervento sottoposta a caduta di materiali dall'alto.
- k) Delimitare e segnalare la zona di intervento a livello di rumorosità elevato.
- l) Utilizzo di otoprotettori (DPI da adottare)
- m) • Verificare l'uso costante dei DPI da parte di tutto il personale operante. (DPI da adottare)

Rischi Trasmissibili:

Allestimento di servizi igienico-assistenziali del cantiere:

a) Rumore	Prob: IMPROBABILE	Ent. danno: LIEVE
b) Inalazione polveri, fibre	Prob: IMPROBABILE	Ent. danno: LIEVE
c) Rumore	Prob: IMPROBABILE	Ent. danno: LIEVE
d) Caduta di materiale dall'alto o a livello	Prob: POCO PROBABILE	Ent. danno: GRAVE
e) Inalazione polveri, fibre	Prob: IMPROBABILE	Ent. danno: LIEVE
f) Investimento, ribaltamento	Prob: IMPROBABILE	Ent. danno: GRAVE
g) Caduta di materiale dall'alto o a livello	Prob: POCO PROBABILE	Ent. danno: GRAVE
h) Investimento, ribaltamento	Prob: IMPROBABILE	Ent. danno: GRAVE

Realizzazione di impianto elettrico:

a) Rumore per "Elettricista (ciclo completo)"	Prob: PROBABILE	Ent. danno: GRAVE
---	-----------------	-------------------

181) Interferenza nel periodo dal 10/03/2025 al 10/03/2025 per un totale di 1 giorno lavorativo. Fasi:

- **Allestimento di servizi igienico-assistenziali del cantiere**
- **Esecuzione di tracce eseguite con attrezzi meccanici**

Le lavorazioni su elencate, svolte dall'impresa **IMPRESA AFFIDATARIA - DA DEFINIRE**, sono eseguite rispettivamente dal 10/03/2025 al 10/03/2025 per 1 giorno lavorativo, e dal 10/03/2025 al 10/03/2025 per 1 giorno lavorativo.

Dette lavorazioni interferiscono fra loro per i seguenti periodi: dal 10/03/2025 al 10/03/2025 per 1 giorno lavorativo.

Coordinamento:

- a) La circolazione delle macchine operatrici deve avvenire utilizzando percorsi ben definiti e la velocità deve risultare ridotta a passo d'uomo.
- b) Il personale non strettamente necessario alle lavorazioni dovrà allontanarsi dalla zona interessata e gli addetti dovranno adottare, se del caso, i dispositivi di protezione individuale idonei alle attività.
- c) Durante il trasporto di materiale sfuso ad elevata polverosità è necessario provvedere ad inumidire i materiali stessi per limitare la formazione di polveri.
- d) Utilizzo di indumenti ad alta visibilità (DPI da adottare)
- e) Utilizzo di maschera antipolvere (DPI da adottare)
- f) Le operazioni di sollevamento e/o di trasporto di carichi devono avvenire evitando il passaggio dei carichi sospesi al di sopra di postazioni di lavoro.
- g) L'area sottostante la traiettoria di passaggio dei carichi deve essere opportunamente delimitata.
- h) Utilizzo di casco (DPI da adottare)
- i) Durante i lavori in quota, dopo l'utilizzo degli attrezzi è necessario riporli in borse o cinture portautensili.
- j) Delimitare e segnalare la zona d'intervento sottoposta a caduta di materiali dall'alto.
- k) Delimitare e segnalare la zona di intervento a livello di rumorosità elevato.
- l) Utilizzo di ottoprotettori (DPI da adottare)
- m) Nelle attività di demolizione la diffusione di polveri e fibre deve essere ridotta al minimo irrorando periodicamente le superfici da demolire.
- n) Nelle attività di demolizione quando la quantità di polveri e fibre presenti superi i limiti tollerati devono essere forniti ed utilizzati indumenti di lavoro e dispositivi di protezione individuale idonei alle attività.

Rischi Trasmissibili:

Allestimento di servizi igienico-assistenziali del cantiere:

a) Rumore	Prob: IMPROBABILE	Ent. danno: LIEVE
b) Inalazione polveri, fibre	Prob: IMPROBABILE	Ent. danno: LIEVE
c) Rumore	Prob: IMPROBABILE	Ent. danno: LIEVE
d) Caduta di materiale dall'alto o a livello	Prob: POCO PROBABILE	Ent. danno: GRAVE
e) Inalazione polveri, fibre	Prob: IMPROBABILE	Ent. danno: LIEVE
f) Investimento, ribaltamento	Prob: IMPROBABILE	Ent. danno: GRAVE
g) Caduta di materiale dall'alto o a livello	Prob: POCO PROBABILE	Ent. danno: GRAVE
h) Investimento, ribaltamento	Prob: IMPROBABILE	Ent. danno: GRAVE

Esecuzione di tracce eseguite con attrezzi meccanici:

a) Inalazione polveri, fibre	Prob: IMPROBABILE	Ent. danno: LIEVE
b) Rumore	Prob: IMPROBABILE	Ent. danno: LIEVE
c) Rumore	Prob: IMPROBABILE	Ent. danno: LIEVE
d) Rumore per "Operaio comune polivalente (demolizioni)"	Prob: PROBABILE	Ent. danno: GRAVE

182) Interferenza nel periodo dal 10/03/2025 al 10/03/2025 per un totale di 1 giorno lavorativo. Fasi:

- **Allestimento di servizi igienico-assistenziali del cantiere**
- **Montaggio di porte interne**

Le lavorazioni su elencate sono eseguite, rispettivamente, dall'impresa **IMPRESA AFFIDATARIA - DA DEFINIRE**, dal 10/03/2025 al 10/03/2025 per 1 giorno lavorativo, e dall'impresa **SUBAPPALTATORE 1 - DA DEFINIRE**, dal 10/03/2025 al 10/03/2025 per 1 giorno lavorativo.

Dette lavorazioni interferiscono fra loro per i seguenti periodi: dal 10/03/2025 al 10/03/2025 per 1 giorno lavorativo.

Coordinamento:

- a) La circolazione delle macchine operatrici deve avvenire utilizzando percorsi ben definiti e la velocità deve risultare ridotta a passo d'uomo.
- b) Il personale non strettamente necessario alle lavorazioni dovrà allontanarsi dalla zona interessata e gli addetti dovranno adottare, se del caso, i dispositivi di protezione individuale idonei alle attività.
- c) Durante il trasporto di materiale sfuso ad elevata polverosità è necessario provvedere ad inumidire i materiali stessi per limitare la formazione di polveri.
- d) Utilizzo di indumenti ad alta visibilità (DPI da adottare)
- e) Utilizzo di maschera antipolvere (DPI da adottare)
- f) Le operazioni di sollevamento e/o di trasporto di carichi devono avvenire evitando il passaggio dei carichi sospesi al di sopra di postazioni di lavoro.
- g) L'area sottostante la traiettoria di passaggio dei carichi deve essere opportunamente delimitata.
- h) Utilizzo di casco (DPI da adottare)
- i) Durante i lavori in quota, dopo l'utilizzo degli attrezzi è necessario riporli in borse o cinture portautensili.
- j) Delimitare e segnalare la zona d'intervento sottoposta a caduta di materiali dall'alto.
- k) Delimitare e segnalare la zona di intervento a livello di rumorosità elevato.
- l) Utilizzo di ottoprotettori (DPI da adottare)

Rischi Trasmissibili:

Allestimento di servizi igienico-assistenziali del cantiere:

- a) Rumore
- b) Inalazione polveri, fibre
- c) Rumore
- d) Caduta di materiale dall'alto o a livello
- e) Inalazione polveri, fibre
- f) Investimento, ribaltamento
- g) Caduta di materiale dall'alto o a livello
- h) Investimento, ribaltamento

Prob: IMPROBABILE	Ent. danno: LIEVE
Prob: IMPROBABILE	Ent. danno: LIEVE
Prob: IMPROBABILE	Ent. danno: LIEVE
Prob: POCO PROBABILE	Ent. danno: GRAVE
Prob: IMPROBABILE	Ent. danno: LIEVE
Prob: IMPROBABILE	Ent. danno: GRAVE
Prob: POCO PROBABILE	Ent. danno: GRAVE
Prob: IMPROBABILE	Ent. danno: GRAVE

Montaggio di porte interne: <Nessuno>

183) Interferenza nel periodo dal 10/03/2025 al 10/03/2025 per un totale di 1 giorno lavorativo. Fasi:
- Allestimento di servizi igienico-assistenziali del cantiere
- Montaggio di porte tagliafuoco

Le lavorazioni su elencate sono eseguite, rispettivamente, dall'impresa **IMPRESA AFFIDATARIA - DA DEFINIRE**, dal 10/03/2025 al 10/03/2025 per 1 giorno lavorativo, e dall'impresa **SUBAPPALTATORE 1 - DA DEFINIRE**, dal 10/03/2025 al 10/03/2025 per 1 giorno lavorativo.

Dette lavorazioni interferiscono fra loro per i seguenti periodi: dal 10/03/2025 al 10/03/2025 per 1 giorno lavorativo.

Coordinamento:

- a) La circolazione delle macchine operatrici deve avvenire utilizzando percorsi ben definiti e la velocità deve risultare ridotta a passo d'uomo.
- b) Il personale non strettamente necessario alle lavorazioni dovrà allontanarsi dalla zona interessata e gli addetti dovranno adottare, se del caso, i dispositivi di protezione individuale idonei alle attività.
- c) Durante il trasporto di materiale sfuso ad elevata polverosità è necessario provvedere ad inumidire i materiali stessi per limitare la formazione di polveri.
- d) Utilizzo di indumenti ad alta visibilità (DPI da adottare)
- e) Utilizzo di maschera antipolvere (DPI da adottare)
- f) Le operazioni di sollevamento e/o di trasporto di carichi devono avvenire evitando il passaggio dei carichi sospesi al di sopra di postazioni di lavoro.
- g) L'area sottostante la traiettoria di passaggio dei carichi deve essere opportunamente delimitata.
- h) Utilizzo di casco (DPI da adottare)
- i) Durante i lavori in quota, dopo l'utilizzo degli attrezzi è necessario riporli in borse o cinture portautensili.
- j) Delimitare e segnalare la zona d'intervento sottoposta a caduta di materiali dall'alto.
- k) Delimitare e segnalare la zona di intervento a livello di rumorosità elevato.
- l) Utilizzo di otoprotettori (DPI da adottare)

Rischi Trasmissibili:

Allestimento di servizi igienico-assistenziali del cantiere:

- a) Rumore
- b) Inalazione polveri, fibre
- c) Rumore
- d) Caduta di materiale dall'alto o a livello
- e) Inalazione polveri, fibre
- f) Investimento, ribaltamento
- g) Caduta di materiale dall'alto o a livello
- h) Investimento, ribaltamento

Prob: IMPROBABILE	Ent. danno: LIEVE
Prob: IMPROBABILE	Ent. danno: LIEVE
Prob: IMPROBABILE	Ent. danno: LIEVE
Prob: POCO PROBABILE	Ent. danno: GRAVE
Prob: IMPROBABILE	Ent. danno: LIEVE
Prob: IMPROBABILE	Ent. danno: GRAVE
Prob: POCO PROBABILE	Ent. danno: GRAVE
Prob: IMPROBABILE	Ent. danno: GRAVE

Montaggio di porte tagliafuoco: <Nessuno>

184) Interferenza nel periodo dal 10/03/2025 al 10/03/2025 per un totale di 1 giorno lavorativo. Fasi:
- Allestimento di servizi sanitari del cantiere
- Rimozione di recinzioni e cancelli

Le lavorazioni su elencate, svolte dall'impresa **IMPRESA AFFIDATARIA - DA DEFINIRE**, sono eseguite rispettivamente dal 10/03/2025 al 10/03/2025 per 1 giorno lavorativo, e dal 10/03/2025 al 10/03/2025 per 1 giorno lavorativo.

Dette lavorazioni interferiscono fra loro per i seguenti periodi: dal 10/03/2025 al 10/03/2025 per 1 giorno lavorativo.

Coordinamento:

- a) La circolazione delle macchine operatrici deve avvenire utilizzando percorsi ben definiti e la velocità deve risultare ridotta a passo d'uomo.
- b) Il personale non strettamente necessario alle lavorazioni dovrà allontanarsi dalla zona interessata e gli addetti dovranno adottare, se del caso, i dispositivi di protezione individuale idonei alle attività.
- c) Durante il trasporto di materiale sfuso ad elevata polverosità è necessario provvedere ad inumidire i materiali stessi per limitare la formazione di polveri.
- d) Utilizzo di indumenti ad alta visibilità (DPI da adottare)
- e) Utilizzo di maschera antipolvere (DPI da adottare)
- f) Le operazioni di sollevamento e/o di trasporto di carichi devono avvenire evitando il passaggio dei carichi sospesi al di sopra di postazioni di lavoro.
- g) L'area sottostante la traiettoria di passaggio dei carichi deve essere opportunamente delimitata.
- h) Utilizzo di casco (DPI da adottare)
- i) Durante i lavori in quota, dopo l'utilizzo degli attrezzi è necessario riporli in borse o cinture portautensili.
- j) Delimitare e segnalare la zona d'intervento sottoposta a caduta di materiali dall'alto.

- k) Delimitare e segnalare la zona di intervento a livello di rumorosità elevato.
 l) Utilizzo di otoprotettori (DPI da adottare)
 m) Nelle attività di demolizione la diffusione di polveri e fibre deve essere ridotta al minimo irrorando periodicamente le superfici da demolire.
 n) Nelle attività di demolizione quando la quantità di polveri e fibre presenti superi i limiti tollerati devono essere forniti ed utilizzati indumenti di lavoro e dispositivi di protezione individuale idonei alle attività.
 o) In prossimità della zona d'intervento è necessario allontanare preventivamente tutti i materiali facilmente infiammabili; qualora i suddetti materiali non possono essere allontanati è necessario proteggerli con teli protettivi.
 p) Delimitare e segnalare la zona di intervento a radiazioni non ionizzanti.

Rischi Trasmissibili:

Allestimento di servizi sanitari del cantiere :

a) Rumore	Prob: IMPROBABILE	Ent. danno: LIEVE
b) Inalazione polveri, fibre	Prob: IMPROBABILE	Ent. danno: LIEVE
c) Rumore	Prob: IMPROBABILE	Ent. danno: LIEVE
d) Caduta di materiale dall'alto o a livello	Prob: POCO PROBABILE	Ent. danno: GRAVE
e) Inalazione polveri, fibre	Prob: IMPROBABILE	Ent. danno: LIEVE
f) Investimento, ribaltamento	Prob: IMPROBABILE	Ent. danno: GRAVE
g) Caduta di materiale dall'alto o a livello	Prob: POCO PROBABILE	Ent. danno: GRAVE
h) Investimento, ribaltamento	Prob: IMPROBABILE	Ent. danno: GRAVE

Rimozione di recinzioni e cancelli:

a) Inalazione polveri, fibre	Prob: IMPROBABILE	Ent. danno: LIEVE
b) Rumore	Prob: IMPROBABILE	Ent. danno: LIEVE
c) Inalazione polveri, fibre	Prob: IMPROBABILE	Ent. danno: LIEVE
d) Rumore	Prob: IMPROBABILE	Ent. danno: LIEVE
e) Inalazione fumi, gas, vapori	Prob: IMPROBABILE	Ent. danno: LIEVE
f) Incendi, esplosioni	Prob: IMPROBABILE	Ent. danno: LIEVE
g) Radiazioni non ionizzanti	Prob: IMPROBABILE	Ent. danno: LIEVE
h) Rumore per "Operaio comune polivalente (demolizioni)"	Prob: PROBABILE	Ent. danno: GRAVE
i) Inalazione polveri, fibre	Prob: IMPROBABILE	Ent. danno: LIEVE
j) Investimento, ribaltamento	Prob: IMPROBABILE	Ent. danno: GRAVE

185) Interferenza nel periodo dal 10/03/2025 al 10/03/2025 per un totale di 1 giorno lavorativo. Fasi:

- Allestimento di servizi sanitari del cantiere
- Rimozione di pavimento in materie plastiche

Le lavorazioni su elencate, svolte dall'impresa **IMPRESA AFFIDATARIA - DA DEFINIRE**, sono eseguite rispettivamente dal 10/03/2025 al 10/03/2025 per 1 giorno lavorativo, e dal 10/03/2025 al 10/03/2025 per 1 giorno lavorativo.

Dette lavorazioni interferiscono fra loro per i seguenti periodi: dal 10/03/2025 al 10/03/2025 per 1 giorno lavorativo.

Coordinamento:

- a) La circolazione delle macchine operatrici deve avvenire utilizzando percorsi ben definiti e la velocità deve risultare ridotta a passo d'uomo.
 b) Il personale non strettamente necessario alle lavorazioni dovrà allontanarsi dalla zona interessata e gli addetti dovranno adottare, se del caso, i dispositivi di protezione individuale idonei alle attività.
 c) Durante il trasporto di materiale sfuso ad elevata polverosità è necessario provvedere ad inumidire i materiali stessi per limitare la formazione di polveri.
 d) Utilizzo di indumenti ad alta visibilità (DPI da adottare)
 e) Utilizzo di maschera antipolvere (DPI da adottare)
 f) Le operazioni di sollevamento e/o di trasporto di carichi devono avvenire evitando il passaggio dei carichi sospesi al di sopra di postazioni di lavoro.
 g) L'area sottostante la traiettoria di passaggio dei carichi deve essere opportunamente delimitata.
 h) Utilizzo di casco (DPI da adottare)
 i) Durante i lavori in quota, dopo l'utilizzo degli attrezzi è necessario riporli in borse o cinture portautensili.
 j) Delimitare e segnalare la zona d'intervento sottoposta a caduta di materiali dall'alto.
 k) Delimitare e segnalare la zona di intervento a livello di rumorosità elevato.
 l) Utilizzo di otoprotettori (DPI da adottare)
 m) L'area sottostante il canalei deve essere opportunamente delimitata.
 n) Nelle attività di demolizione la diffusione di polveri e fibre deve essere ridotta al minimo irrorando periodicamente le superfici da demolire.

Rischi Trasmissibili:

Allestimento di servizi sanitari del cantiere :

a) Rumore	Prob: IMPROBABILE	Ent. danno: LIEVE
b) Inalazione polveri, fibre	Prob: IMPROBABILE	Ent. danno: LIEVE
c) Rumore	Prob: IMPROBABILE	Ent. danno: LIEVE
d) Caduta di materiale dall'alto o a livello	Prob: POCO PROBABILE	Ent. danno: GRAVE
e) Inalazione polveri, fibre	Prob: IMPROBABILE	Ent. danno: LIEVE
f) Investimento, ribaltamento	Prob: IMPROBABILE	Ent. danno: GRAVE
g) Caduta di materiale dall'alto o a livello	Prob: POCO PROBABILE	Ent. danno: GRAVE
h) Investimento, ribaltamento	Prob: IMPROBABILE	Ent. danno: GRAVE

Rimozione di pavimento in materie plastiche:

a) Caduta di materiale dall'alto o a livello	Prob: IMPROBABILE	Ent. danno: LIEVE
b) Inalazione polveri, fibre	Prob: IMPROBABILE	Ent. danno: LIEVE

186) Interferenza nel periodo dal 10/03/2025 al 10/03/2025 per un totale di 1 giorno lavorativo. Fasi:

- Allestimento di servizi sanitari del cantiere

- Realizzazione di impianto elettrico

Le lavorazioni su elencate sono eseguite, rispettivamente, dall'impresa **IMPRESA AFFIDATARIA - DA DEFINIRE**, dal 10/03/2025 al 10/03/2025 per 1 giorno lavorativo, e dall'impresa **IMPRESA IMPIANTI ELETTRICI - DA DEFINIRE**, dal 10/03/2025 al 10/03/2025 per 1 giorno lavorativo.

Dette lavorazioni interferiscono fra loro per i seguenti periodi: dal 10/03/2025 al 10/03/2025 per 1 giorno lavorativo.

Coordinamento:

- a) La circolazione delle macchine operatrici deve avvenire utilizzando percorsi ben definiti e la velocità deve risultare ridotta a passo d'uomo.
- b) Il personale non strettamente necessario alle lavorazioni dovrà allontanarsi dalla zona interessata e gli addetti dovranno adottare, se del caso, i dispositivi di protezione individuale idonei alle attività.
- c) Durante il trasporto di materiale sfuso ad elevata polverosità è necessario provvedere ad inumidire i materiali stessi per limitare la formazione di polveri.
- d) Utilizzo di indumenti ad alta visibilità (DPI da adottare)
- e) Utilizzo di maschera antipolvere (DPI da adottare)
- f) Le operazioni di sollevamento e/o di trasporto di carichi devono avvenire evitando il passaggio dei carichi sospesi al di sopra di postazioni di lavoro.
- g) L'area sottostante la traiettoria di passaggio dei carichi deve essere opportunamente delimitata.
- h) Utilizzo di casco (DPI da adottare)
- i) Durante i lavori in quota, dopo l'utilizzo degli attrezzi è necessario riporli in borse o cinture portautensili.
- j) Delimitare e segnalare la zona d'intervento sottoposta a caduta di materiali dall'alto.
- k) Delimitare e segnalare la zona di intervento a livello di rumorosità elevato.
- l) Utilizzo di otoprotettori (DPI da adottare)
- m) • Verificare l'uso costante dei DPI da parte di tutto il personale operante. (DPI da adottare)

Rischi Trasmissibili:

Allestimento di servizi sanitari del cantiere :

a) Rumore	Prob: IMPROBABILE	Ent. danno: LIEVE
b) Inalazione polveri, fibre	Prob: IMPROBABILE	Ent. danno: LIEVE
c) Rumore	Prob: IMPROBABILE	Ent. danno: LIEVE
d) Caduta di materiale dall'alto o a livello	Prob: POCO PROBABILE	Ent. danno: GRAVE
e) Inalazione polveri, fibre	Prob: IMPROBABILE	Ent. danno: LIEVE
f) Investimento, ribaltamento	Prob: IMPROBABILE	Ent. danno: GRAVE
g) Caduta di materiale dall'alto o a livello	Prob: POCO PROBABILE	Ent. danno: GRAVE
h) Investimento, ribaltamento	Prob: IMPROBABILE	Ent. danno: GRAVE

Realizzazione di impianto elettrico:

a) Rumore per "Elettricista (ciclo completo)"	Prob: PROBABILE	Ent. danno: GRAVE
---	-----------------	-------------------

187) Interferenza nel periodo dal 10/03/2025 al 10/03/2025 per un totale di 1 giorno lavorativo. Fasi:

- Allestimento di servizi sanitari del cantiere

- Esecuzione di tracce eseguite con attrezzi meccanici

Le lavorazioni su elencate, svolte dall'impresa **IMPRESA AFFIDATARIA - DA DEFINIRE**, sono eseguite rispettivamente dal 10/03/2025 al 10/03/2025 per 1 giorno lavorativo, e dal 10/03/2025 al 10/03/2025 per 1 giorno lavorativo.

Dette lavorazioni interferiscono fra loro per i seguenti periodi: dal 10/03/2025 al 10/03/2025 per 1 giorno lavorativo.

Coordinamento:

- a) La circolazione delle macchine operatrici deve avvenire utilizzando percorsi ben definiti e la velocità deve risultare ridotta a passo d'uomo.
- b) Il personale non strettamente necessario alle lavorazioni dovrà allontanarsi dalla zona interessata e gli addetti dovranno adottare, se del caso, i dispositivi di protezione individuale idonei alle attività.
- c) Durante il trasporto di materiale sfuso ad elevata polverosità è necessario provvedere ad inumidire i materiali stessi per limitare la formazione di polveri.
- d) Utilizzo di indumenti ad alta visibilità (DPI da adottare)
- e) Utilizzo di maschera antipolvere (DPI da adottare)
- f) Le operazioni di sollevamento e/o di trasporto di carichi devono avvenire evitando il passaggio dei carichi sospesi al di sopra di postazioni di lavoro.
- g) L'area sottostante la traiettoria di passaggio dei carichi deve essere opportunamente delimitata.
- h) Utilizzo di casco (DPI da adottare)
- i) Durante i lavori in quota, dopo l'utilizzo degli attrezzi è necessario riporli in borse o cinture portautensili.
- j) Delimitare e segnalare la zona d'intervento sottoposta a caduta di materiali dall'alto.
- k) Delimitare e segnalare la zona di intervento a livello di rumorosità elevato.
- l) Utilizzo di otoprotettori (DPI da adottare)
- m) Nelle attività di demolizione la diffusione di polveri e fibre deve essere ridotta al minimo irrorando periodicamente le superfici da demolire.
- n) Nelle attività di demolizione quando la quantità di polveri e fibre presenti superi i limiti tollerati devono essere forniti ed utilizzati indumenti di lavoro e dispositivi di protezione individuale idonei alle attività.

Rischi Trasmissibili:

Allestimento di servizi sanitari del cantiere :

- a) Rumore
- b) Inalazione polveri, fibre
- c) Rumore
- d) Caduta di materiale dall'alto o a livello
- e) Inalazione polveri, fibre
- f) Investimento, ribaltamento
- g) Caduta di materiale dall'alto o a livello
- h) Investimento, ribaltamento

Prob: IMPROBABILE	Ent. danno: LIEVE
Prob: IMPROBABILE	Ent. danno: LIEVE
Prob: IMPROBABILE	Ent. danno: LIEVE
Prob: POCO PROBABILE	Ent. danno: GRAVE
Prob: IMPROBABILE	Ent. danno: LIEVE
Prob: IMPROBABILE	Ent. danno: GRAVE
Prob: POCO PROBABILE	Ent. danno: GRAVE
Prob: IMPROBABILE	Ent. danno: GRAVE

Esecuzione di tracce eseguite con attrezzi meccanici:

- a) Inalazione polveri, fibre
- b) Rumore
- c) Rumore
- d) Rumore per "Operaio comune polivalente (demolizioni)"

Prob: IMPROBABILE	Ent. danno: LIEVE
Prob: IMPROBABILE	Ent. danno: LIEVE
Prob: IMPROBABILE	Ent. danno: LIEVE
Prob: PROBABILE	Ent. danno: GRAVE

188) Interferenza nel periodo dal 10/03/2025 al 10/03/2025 per un totale di 1 giorno lavorativo. Fasi:**- Allestimento di servizi sanitari del cantiere****- Cablaggio elettrico**

Le lavorazioni su elencate sono eseguite, rispettivamente, dall'impresa **IMPRESA AFFIDATARIA - DA DEFINIRE**, dal 10/03/2025 al 10/03/2025 per 1 giorno lavorativo, e dall'impresa **IMPRESA IMPIANTI ELETTRICI - DA DEFINIRE**, dal 10/03/2025 al 10/03/2025 per 1 giorno lavorativo.

Dette lavorazioni interferiscono fra loro per i seguenti periodi: dal 10/03/2025 al 10/03/2025 per 1 giorno lavorativo.

Coordinamento:

- a) La circolazione delle macchine operatrici deve avvenire utilizzando percorsi ben definiti e la velocità deve risultare ridotta a passo d'uomo.
- b) Il personale non strettamente necessario alle lavorazioni dovrà allontanarsi dalla zona interessata e gli addetti dovranno adottare, se del caso, i dispositivi di protezione individuale idonei alle attività.
- c) Durante il trasporto di materiale sfuso ad elevata polverosità è necessario provvedere ad inumidire i materiali stessi per limitare la formazione di polveri.
- d) Utilizzo di indumenti ad alta visibilità (DPI da adottare)
- e) Utilizzo di maschera antipolvere (DPI da adottare)
- f) Le operazioni di sollevamento e/o di trasporto di carichi devono avvenire evitando il passaggio dei carichi sospesi al di sopra di postazioni di lavoro.
- g) L'area sottostante la traiettoria di passaggio dei carichi deve essere opportunamente delimitata.
- h) Utilizzo di casco (DPI da adottare)
- i) Durante i lavori in quota, dopo l'utilizzo degli attrezzi è necessario riporli in borse o cinture portautensili.
- j) Delimitare e segnalare la zona d'intervento sottoposta a caduta di materiali dall'alto.
- k) Delimitare e segnalare la zona di intervento a livello di rumorosità elevato.
- l) Utilizzo di otoprotettori (DPI da adottare)
- m) • Verificare l'uso costante dei DPI da parte di tutto il personale operante. (DPI da adottare)

Rischi Trasmissibili:**Allestimento di servizi sanitari del cantiere :**

- a) Rumore
- b) Inalazione polveri, fibre
- c) Rumore
- d) Caduta di materiale dall'alto o a livello
- e) Inalazione polveri, fibre
- f) Investimento, ribaltamento
- g) Caduta di materiale dall'alto o a livello
- h) Investimento, ribaltamento

Prob: IMPROBABILE	Ent. danno: LIEVE
Prob: IMPROBABILE	Ent. danno: LIEVE
Prob: IMPROBABILE	Ent. danno: LIEVE
Prob: POCO PROBABILE	Ent. danno: GRAVE
Prob: IMPROBABILE	Ent. danno: LIEVE
Prob: IMPROBABILE	Ent. danno: GRAVE
Prob: POCO PROBABILE	Ent. danno: GRAVE
Prob: IMPROBABILE	Ent. danno: GRAVE

Cablaggio elettrico:

- a) Rumore per "Elettricista (ciclo completo)"

Prob: PROBABILE	Ent. danno: GRAVE
-----------------	-------------------

189) Interferenza nel periodo dal 10/03/2025 al 10/03/2025 per un totale di 1 giorno lavorativo. Fasi:**- Allestimento e disallestimento di impianto elettrico****- Smobilizzo del cantiere**

Le lavorazioni su elencate sono eseguite, rispettivamente, dall'impresa **SUBAPPALTATORE 1 - DA DEFINIRE**, dal 10/03/2025 al 10/03/2025 per 1 giorno lavorativo, e dall'impresa **IMPRESA AFFIDATARIA - DA DEFINIRE**, dal 10/03/2025 al 10/03/2025 per 1 giorno lavorativo.

Dette lavorazioni interferiscono fra loro per i seguenti periodi: dal 10/03/2025 al 10/03/2025 per 1 giorno lavorativo.

Coordinamento:

- a) Durante i lavori in quota, dopo l'utilizzo degli attrezzi è necessario riporli in borse o cinture portautensili.
- b) Delimitare e segnalare la zona d'intervento sottoposta a caduta di materiali dall'alto.
- c) La circolazione delle macchine operatrici deve avvenire utilizzando percorsi ben definiti e la velocità deve risultare ridotta a passo d'uomo.
- d) Il personale non strettamente necessario alle lavorazioni dovrà allontanarsi dalla zona interessata e gli addetti dovranno adottare, se del caso, i dispositivi di protezione individuale idonei alle attività.
- e) Durante il trasporto di materiale sfuso ad elevata polverosità è necessario provvedere ad inumidire i materiali stessi per limitare la

formazione di polveri.

f) Utilizzo di indumenti ad alta visibilità (DPI da adottare)

g) Utilizzo di maschera antipolvere (DPI da adottare)

h) Le operazioni di sollevamento e/o di trasporto di carichi devono avvenire evitando il passaggio dei carichi sospesi al di sopra di postazioni di lavoro.

i) L'area sottostante la traiettoria di passaggio dei carichi deve essere opportunamente delimitata.

j) Utilizzo di casco (DPI da adottare)

k) Delimitare e segnalare la zona di intervento a livello di rumorosità elevato.

l) Utilizzo di otoprotettori (DPI da adottare)

Rischi Trasmissibili:

Allestimento e disallestimento di impianto elettrico: <Nessuno>

Smobilizzo del cantiere:

a) Inalazione polveri, fibre

b) Rumore

c) Caduta di materiale dall'alto o a livello

d) Inalazione polveri, fibre

e) Investimento, ribaltamento

f) Caduta di materiale dall'alto o a livello

g) Investimento, ribaltamento

Prob: IMPROBABILE

Prob: IMPROBABILE

Prob: POCO PROBABILE

Prob: IMPROBABILE

Prob: IMPROBABILE

Prob: POCO PROBABILE

Prob: IMPROBABILE

Ent. danno: LIEVE

Ent. danno: LIEVE

Ent. danno: GRAVE

Ent. danno: LIEVE

Ent. danno: GRAVE

Ent. danno: GRAVE

Ent. danno: GRAVE

190) Interferenza nel periodo dal 10/03/2025 al 10/03/2025 per un totale di 1 giorno lavorativo. Fasi:

- Allestimento e disallestimento di impianto elettrico

- Montaggio di travature reticolari per impianti scenici

Le lavorazioni su elencate sono eseguite, rispettivamente, dall'impresa **SUBAPPALTATORE 1 - DA DEFINIRE**, dal 10/03/2025 al 10/03/2025 per 1 giorno lavorativo, e dall'impresa **IMPRESA ARREDI E FORNITURE - DA DEFINIRE**, dal 10/03/2025 al 10/03/2025 per 1 giorno lavorativo.

Dette lavorazioni interferiscono fra loro per i seguenti periodi: dal 10/03/2025 al 10/03/2025 per 1 giorno lavorativo.

Coordinamento:

a) Durante i lavori in quota, dopo l'utilizzo degli attrezzi è necessario riporli in borse o cinture portautensili.

b) Delimitare e segnalare la zona d'intervento sottoposta a caduta di materiali dall'alto.

c) La circolazione delle macchine operatrici deve avvenire utilizzando percorsi ben definiti e la velocità deve risultare ridotta a passo d'uomo.

d) Il personale non strettamente necessario alle lavorazioni dovrà allontanarsi dalla zona interessata e gli addetti dovranno adottare, se del caso, i dispositivi di protezione individuale idonei alle attività.

e) Utilizzo di indumenti ad alta visibilità (DPI da adottare)

f) L'area sottostante la traiettoria di passaggio dei carichi deve essere opportunamente delimitata.

g) Utilizzo di casco (DPI da adottare)

Rischi Trasmissibili:

Allestimento e disallestimento di impianto elettrico: <Nessuno>

Montaggio di travature reticolari per impianti scenici:

a) Caduta di materiale dall'alto o a livello

b) Investimento, ribaltamento

Prob: POCO PROBABILE

Prob: IMPROBABILE

Ent. danno: GRAVE

Ent. danno: GRAVE

191) Interferenza nel periodo dal 10/03/2025 al 10/03/2025 per un totale di 1 giorno lavorativo. Fasi:

- Allestimento e disallestimento di impianto elettrico

- Allestimento e disallestimento di impianto video

Le lavorazioni su elencate sono eseguite, rispettivamente, dall'impresa **SUBAPPALTATORE 1 - DA DEFINIRE**, dal 10/03/2025 al 10/03/2025 per 1 giorno lavorativo, e dall'impresa **IMPRESA MULTIMEDIA - DA DEFINIRE**, dal 10/03/2025 al 10/03/2025 per 1 giorno lavorativo.

Dette lavorazioni interferiscono fra loro per i seguenti periodi: dal 10/03/2025 al 10/03/2025 per 1 giorno lavorativo.

Coordinamento:

a) Durante i lavori in quota, dopo l'utilizzo degli attrezzi è necessario riporli in borse o cinture portautensili.

b) Delimitare e segnalare la zona d'intervento sottoposta a caduta di materiali dall'alto.

Rischi Trasmissibili:

Allestimento e disallestimento di impianto elettrico: <Nessuno>

Allestimento e disallestimento di impianto video: <Nessuno>

192) Interferenza nel periodo dal 10/03/2025 al 10/03/2025 per un totale di 1 giorno lavorativo. Fasi:

- Allestimento e disallestimento di impianto elettrico

- Allestimento e disallestimento di impianto audio

Le lavorazioni su elencate sono eseguite, rispettivamente, dall'impresa **SUBAPPALTATORE 1 - DA DEFINIRE**, dal 10/03/2025 al 10/03/2025 per 1 giorno lavorativo, e dall'impresa **IMPRESA MULTIMEDIA - DA DEFINIRE**, dal 10/03/2025 al 10/03/2025 per 1 giorno lavorativo.

Dette lavorazioni interferiscono fra loro per i seguenti periodi: dal 10/03/2025 al 10/03/2025 per 1 giorno lavorativo.

Coordinamento:

- a) Durante i lavori in quota, dopo l'utilizzo degli attrezzi è necessario riporli in borse o cinture portautensili.
b) Delimitare e segnalare la zona d'intervento sottoposta a caduta di materiali dall'alto.

Rischi Trasmissibili:

Allestimento e disallestimento di impianto elettrico: <Nessuno>

Allestimento e disallestimento di impianto audio: <Nessuno>

193) Interferenza nel periodo dal 10/03/2025 al 10/03/2025 per un totale di 1 giorno lavorativo. Fasi:

- Allestimento e disallestimento di impianto elettrico

- Allestimento e disallestimento di impianto luci

Le lavorazioni su elencate sono eseguite, rispettivamente, dall'impresa **SUBAPPALTATORE 1 - DA DEFINIRE**, dal 10/03/2025 al 10/03/2025 per 1 giorno lavorativo, e dall'impresa **IMPRESA MULTIMEDIA - DA DEFINIRE**, dal 10/03/2025 al 10/03/2025 per 1 giorno lavorativo.

Dette lavorazioni interferiscono fra loro per i seguenti periodi: dal 10/03/2025 al 10/03/2025 per 1 giorno lavorativo.

Coordinamento:

- a) Durante i lavori in quota, dopo l'utilizzo degli attrezzi è necessario riporli in borse o cinture portautensili.

- b) Delimitare e segnalare la zona d'intervento sottoposta a caduta di materiali dall'alto.

Rischi Trasmissibili:

Allestimento e disallestimento di impianto elettrico: <Nessuno>

Allestimento e disallestimento di impianto luci: <Nessuno>

194) Interferenza nel periodo dal 10/03/2025 al 10/03/2025 per un totale di 1 giorno lavorativo. Fasi:

- Allestimento di servizi sanitari del cantiere

- Posa di pavimenti per interni in moquette

Le lavorazioni su elencate, svolte dall'impresa **IMPRESA AFFIDATARIA - DA DEFINIRE**, sono eseguite rispettivamente dal 10/03/2025 al 10/03/2025 per 1 giorno lavorativo, e dal 10/03/2025 al 10/03/2025 per 1 giorno lavorativo.

Dette lavorazioni interferiscono fra loro per i seguenti periodi: dal 10/03/2025 al 10/03/2025 per 1 giorno lavorativo.

Coordinamento:

- a) La circolazione delle macchine operatrici deve avvenire utilizzando percorsi ben definiti e la velocità deve risultare ridotta a passo d'uomo.

- b) Il personale non strettamente necessario alle lavorazioni dovrà allontanarsi dalla zona interessata e gli addetti dovranno adottare, se del caso, i dispositivi di protezione individuale idonei alle attività.

- c) Durante il trasporto di materiale sfuso ad elevata polverosità è necessario provvedere ad inumidire i materiali stessi per limitare la formazione di polveri.

- d) Utilizzo di indumenti ad alta visibilità (DPI da adottare)

- e) Utilizzo di maschera antipolvere (DPI da adottare)

- f) Le operazioni di sollevamento e/o di trasporto di carichi devono avvenire evitando il passaggio dei carichi sospesi al di sopra di postazioni di lavoro.

- g) L'area sottostante la traiettoria di passaggio dei carichi deve essere opportunamente delimitata.

- h) Utilizzo di casco (DPI da adottare)

- i) Durante i lavori in quota, dopo l'utilizzo degli attrezzi è necessario riporli in borse o cinture portautensili.

- j) Delimitare e segnalare la zona d'intervento sottoposta a caduta di materiali dall'alto.

- k) Delimitare e segnalare la zona di intervento a livello di rumorosità elevato.

- l) Utilizzo di otoprotettori (DPI da adottare)

Rischi Trasmissibili:

Allestimento di servizi sanitari del cantiere :

- a) Rumore

Prob: IMPROBABILE

Ent. danno: LIEVE

- b) Inalazione polveri, fibre

Prob: IMPROBABILE

Ent. danno: LIEVE

- c) Rumore

Prob: IMPROBABILE

Ent. danno: LIEVE

- d) Caduta di materiale dall'alto o a livello

Prob: POCO PROBABILE

Ent. danno: GRAVE

- e) Inalazione polveri, fibre

Prob: IMPROBABILE

Ent. danno: LIEVE

- f) Investimento, ribaltamento

Prob: IMPROBABILE

Ent. danno: GRAVE

- g) Caduta di materiale dall'alto o a livello

Prob: POCO PROBABILE

Ent. danno: GRAVE

- h) Investimento, ribaltamento

Prob: IMPROBABILE

Ent. danno: GRAVE

Posa di pavimenti per interni in moquette: <Nessuno>

195) Interferenza nel periodo dal 10/03/2025 al 10/03/2025 per un totale di 1 giorno lavorativo. Fasi:

- Allestimento di servizi sanitari del cantiere

- Tinteggiatura di superfici interne

Le lavorazioni su elencate sono eseguite, rispettivamente, dall'impresa **IMPRESA AFFIDATARIA - DA DEFINIRE**, dal 10/03/2025 al 10/03/2025 per 1 giorno lavorativo, e dall'impresa **SUBAPPALTATORE 2 - DA DEFINIRE**, dal 10/03/2025 al 10/03/2025 per 1 giorno lavorativo.

Dette lavorazioni interferiscono fra loro per i seguenti periodi: dal 10/03/2025 al 10/03/2025 per 1 giorno lavorativo.

Coordinamento:

- a) La circolazione delle macchine operatrici deve avvenire utilizzando percorsi ben definiti e la velocità deve risultare ridotta a passo d'uomo.
- b) Il personale non strettamente necessario alle lavorazioni dovrà allontanarsi dalla zona interessata e gli addetti dovranno adottare, se del caso, i dispositivi di protezione individuale idonei alle attività.
- c) Durante il trasporto di materiale sfuso ad elevata polverosità è necessario provvedere ad inumidire i materiali stessi per limitare la formazione di polveri.
- d) Utilizzo di indumenti ad alta visibilità (DPI da adottare)
- e) Utilizzo di maschera antipolvere (DPI da adottare)
- f) Le operazioni di sollevamento e/o di trasporto di carichi devono avvenire evitando il passaggio dei carichi sospesi al di sopra di postazioni di lavoro.
- g) L'area sottostante la traiettoria di passaggio dei carichi deve essere opportunamente delimitata.
- h) Utilizzo di casco (DPI da adottare)
- i) Durante i lavori in quota, dopo l'utilizzo degli attrezzi è necessario riporli in borse o cinture portautensili.
- j) Delimitare e segnalare la zona d'intervento sottoposta a caduta di materiali dall'alto.
- k) Delimitare e segnalare la zona di intervento a livello di rumorosità elevato.
- l) Utilizzo di otoprotettori (DPI da adottare)

Rischi Trasmissibili:

Allestimento di servizi sanitari del cantiere :

a) Rumore	Prob: IMPROBABILE	Ent. danno: LIEVE
b) Inalazione polveri, fibre	Prob: IMPROBABILE	Ent. danno: LIEVE
c) Rumore	Prob: IMPROBABILE	Ent. danno: LIEVE
d) Caduta di materiale dall'alto o a livello	Prob: POCO PROBABILE	Ent. danno: GRAVE
e) Inalazione polveri, fibre	Prob: IMPROBABILE	Ent. danno: LIEVE
f) Investimento, ribaltamento	Prob: IMPROBABILE	Ent. danno: GRAVE
g) Caduta di materiale dall'alto o a livello	Prob: POCO PROBABILE	Ent. danno: GRAVE
h) Investimento, ribaltamento	Prob: IMPROBABILE	Ent. danno: GRAVE

Tinteggiatura di superfici interne: <Nessuno>

196) Interferenza nel periodo dal 10/03/2025 al 10/03/2025 per un totale di 1 giorno lavorativo. Fasi:

- **Allestimento di servizi sanitari del cantiere**
- **Posa di pavimenti per interni in materie plastiche**

Le lavorazioni su elencate, svolte dall'impresa **IMPRESA AFFIDATARIA - DA DEFINIRE**, sono eseguite rispettivamente dal 10/03/2025 al 10/03/2025 per 1 giorno lavorativo, e dal 10/03/2025 al 10/03/2025 per 1 giorno lavorativo.

Dette lavorazioni interferiscono fra loro per i seguenti periodi: dal 10/03/2025 al 10/03/2025 per 1 giorno lavorativo.

Coordinamento:

- a) La circolazione delle macchine operatrici deve avvenire utilizzando percorsi ben definiti e la velocità deve risultare ridotta a passo d'uomo.
- b) Il personale non strettamente necessario alle lavorazioni dovrà allontanarsi dalla zona interessata e gli addetti dovranno adottare, se del caso, i dispositivi di protezione individuale idonei alle attività.
- c) Durante il trasporto di materiale sfuso ad elevata polverosità è necessario provvedere ad inumidire i materiali stessi per limitare la formazione di polveri.
- d) Utilizzo di indumenti ad alta visibilità (DPI da adottare)
- e) Utilizzo di maschera antipolvere (DPI da adottare)
- f) Le operazioni di sollevamento e/o di trasporto di carichi devono avvenire evitando il passaggio dei carichi sospesi al di sopra di postazioni di lavoro.
- g) L'area sottostante la traiettoria di passaggio dei carichi deve essere opportunamente delimitata.
- h) Utilizzo di casco (DPI da adottare)
- i) Durante i lavori in quota, dopo l'utilizzo degli attrezzi è necessario riporli in borse o cinture portautensili.
- j) Delimitare e segnalare la zona d'intervento sottoposta a caduta di materiali dall'alto.
- k) Delimitare e segnalare la zona di intervento a livello di rumorosità elevato.
- l) Utilizzo di otoprotettori (DPI da adottare)

Rischi Trasmissibili:

Allestimento di servizi sanitari del cantiere :

a) Rumore	Prob: IMPROBABILE	Ent. danno: LIEVE
b) Inalazione polveri, fibre	Prob: IMPROBABILE	Ent. danno: LIEVE
c) Rumore	Prob: IMPROBABILE	Ent. danno: LIEVE
d) Caduta di materiale dall'alto o a livello	Prob: POCO PROBABILE	Ent. danno: GRAVE
e) Inalazione polveri, fibre	Prob: IMPROBABILE	Ent. danno: LIEVE
f) Investimento, ribaltamento	Prob: IMPROBABILE	Ent. danno: GRAVE
g) Caduta di materiale dall'alto o a livello	Prob: POCO PROBABILE	Ent. danno: GRAVE
h) Investimento, ribaltamento	Prob: IMPROBABILE	Ent. danno: GRAVE

Posa di pavimenti per interni in materie plastiche: <Nessuno>

197) Interferenza nel periodo dal 10/03/2025 al 10/03/2025 per un totale di 1 giorno lavorativo. Fasi:

- **Allestimento di servizi sanitari del cantiere**
- **Realizzazione di contropareti e controsoffitti**

Le lavorazioni su elencate sono eseguite, rispettivamente, dall'impresa **IMPRESA AFFIDATARIA - DA DEFINIRE**, dal

10/03/2025 al 10/03/2025 per 1 giorno lavorativo, e dall'impresa **SUBAPPALTATORE 2 - DA DEFINIRE**, dal 10/03/2025 al 10/03/2025 per 1 giorno lavorativo.

Dette lavorazioni interferiscono fra loro per i seguenti periodi: dal 10/03/2025 al 10/03/2025 per 1 giorno lavorativo.

Coordinamento:

- a) La circolazione delle macchine operatrici deve avvenire utilizzando percorsi ben definiti e la velocità deve risultare ridotta a passo d'uomo.
- b) Il personale non strettamente necessario alle lavorazioni dovrà allontanarsi dalla zona interessata e gli addetti dovranno adottare, se del caso, i dispositivi di protezione individuale idonei alle attività.
- c) Durante il trasporto di materiale sfuso ad elevata polverosità è necessario provvedere ad inumidire i materiali stessi per limitare la formazione di polveri.
- d) Utilizzo di indumenti ad alta visibilità (DPI da adottare)
- e) Utilizzo di maschera antipolvere (DPI da adottare)
- f) Le operazioni di sollevamento e/o di trasporto di carichi devono avvenire evitando il passaggio dei carichi sospesi al di sopra di postazioni di lavoro.
- g) L'area sottostante la traiettoria di passaggio dei carichi deve essere opportunamente delimitata.
- h) Utilizzo di casco (DPI da adottare)
- i) Durante i lavori in quota, dopo l'utilizzo degli attrezzi è necessario riporli in borse o cinture portautensili.
- j) Delimitare e segnalare la zona d'intervento sottoposta a caduta di materiali dall'alto.
- k) Delimitare e segnalare la zona di intervento a livello di rumorosità elevato.
- l) Utilizzo di otoprotettori (DPI da adottare)

Rischi Trasmissibili:

Allestimento di servizi sanitari del cantiere :

a) Rumore	Prob: IMPROBABILE	Ent. danno: LIEVE
b) Inalazione polveri, fibre	Prob: IMPROBABILE	Ent. danno: LIEVE
c) Rumore	Prob: IMPROBABILE	Ent. danno: LIEVE
d) Caduta di materiale dall'alto o a livello	Prob: POCO PROBABILE	Ent. danno: GRAVE
e) Inalazione polveri, fibre	Prob: IMPROBABILE	Ent. danno: LIEVE
f) Investimento, ribaltamento	Prob: IMPROBABILE	Ent. danno: GRAVE
g) Caduta di materiale dall'alto o a livello	Prob: POCO PROBABILE	Ent. danno: GRAVE
h) Investimento, ribaltamento	Prob: IMPROBABILE	Ent. danno: GRAVE

Realizzazione di contropareti e controsoffitti: <Nessuno>

198) Interferenza nel periodo dal 10/03/2025 al 10/03/2025 per un totale di 1 giorno lavorativo. Fasi:

- Allestimento di servizi sanitari del cantiere

- Realizzazione di pareti divisorie interne in cartongesso

Le lavorazioni su elencate sono eseguite, rispettivamente, dall'impresa **IMPRESA AFFIDATARIA - DA DEFINIRE**, dal 10/03/2025 al 10/03/2025 per 1 giorno lavorativo, e dall'impresa **SUBAPPALTATORE 2 - DA DEFINIRE**, dal 10/03/2025 al 10/03/2025 per 1 giorno lavorativo.

Dette lavorazioni interferiscono fra loro per i seguenti periodi: dal 10/03/2025 al 10/03/2025 per 1 giorno lavorativo.

Coordinamento:

- a) La circolazione delle macchine operatrici deve avvenire utilizzando percorsi ben definiti e la velocità deve risultare ridotta a passo d'uomo.
- b) Il personale non strettamente necessario alle lavorazioni dovrà allontanarsi dalla zona interessata e gli addetti dovranno adottare, se del caso, i dispositivi di protezione individuale idonei alle attività.
- c) Durante il trasporto di materiale sfuso ad elevata polverosità è necessario provvedere ad inumidire i materiali stessi per limitare la formazione di polveri.
- d) Utilizzo di indumenti ad alta visibilità (DPI da adottare)
- e) Utilizzo di maschera antipolvere (DPI da adottare)
- f) Le operazioni di sollevamento e/o di trasporto di carichi devono avvenire evitando il passaggio dei carichi sospesi al di sopra di postazioni di lavoro.
- g) L'area sottostante la traiettoria di passaggio dei carichi deve essere opportunamente delimitata.
- h) Utilizzo di casco (DPI da adottare)
- i) Durante i lavori in quota, dopo l'utilizzo degli attrezzi è necessario riporli in borse o cinture portautensili.
- j) Delimitare e segnalare la zona d'intervento sottoposta a caduta di materiali dall'alto.
- k) Delimitare e segnalare la zona di intervento a livello di rumorosità elevato.
- l) Utilizzo di otoprotettori (DPI da adottare)

Rischi Trasmissibili:

Allestimento di servizi sanitari del cantiere :

a) Rumore	Prob: IMPROBABILE	Ent. danno: LIEVE
b) Inalazione polveri, fibre	Prob: IMPROBABILE	Ent. danno: LIEVE
c) Rumore	Prob: IMPROBABILE	Ent. danno: LIEVE
d) Caduta di materiale dall'alto o a livello	Prob: POCO PROBABILE	Ent. danno: GRAVE
e) Inalazione polveri, fibre	Prob: IMPROBABILE	Ent. danno: LIEVE
f) Investimento, ribaltamento	Prob: IMPROBABILE	Ent. danno: GRAVE
g) Caduta di materiale dall'alto o a livello	Prob: POCO PROBABILE	Ent. danno: GRAVE
h) Investimento, ribaltamento	Prob: IMPROBABILE	Ent. danno: GRAVE

Realizzazione di pareti divisorie interne in cartongesso: <Nessuno>

199) Interferenza nel periodo dal 10/03/2025 al 10/03/2025 per un totale di 1 giorno lavorativo. Fasi:

- Allestimento di servizi sanitari del cantiere
- Montaggio di porte interne

Le lavorazioni su elencate sono eseguite, rispettivamente, dall'impresa **IMPRESA AFFIDATARIA - DA DEFINIRE**, dal 10/03/2025 al 10/03/2025 per 1 giorno lavorativo, e dall'impresa **SUBAPPALTATORE 1 - DA DEFINIRE**, dal 10/03/2025 al 10/03/2025 per 1 giorno lavorativo.

Dette lavorazioni interferiscono fra loro per i seguenti periodi: dal 10/03/2025 al 10/03/2025 per 1 giorno lavorativo.

Coordinamento:

- a) La circolazione delle macchine operatrici deve avvenire utilizzando percorsi ben definiti e la velocità deve risultare ridotta a passo d'uomo.
- b) Il personale non strettamente necessario alle lavorazioni dovrà allontanarsi dalla zona interessata e gli addetti dovranno adottare, se del caso, i dispositivi di protezione individuale idonei alle attività.
- c) Durante il trasporto di materiale sfuso ad elevata polverosità è necessario provvedere ad inumidire i materiali stessi per limitare la formazione di polveri.
- d) Utilizzo di indumenti ad alta visibilità (DPI da adottare)
- e) Utilizzo di maschera antipolvere (DPI da adottare)
- f) Le operazioni di sollevamento e/o di trasporto di carichi devono avvenire evitando il passaggio dei carichi sospesi al di sopra di postazioni di lavoro.
- g) L'area sottostante la traiettoria di passaggio dei carichi deve essere opportunamente delimitata.
- h) Utilizzo di casco (DPI da adottare)
- i) Durante i lavori in quota, dopo l'utilizzo degli attrezzi è necessario riporli in borse o cinture portautensili.
- j) Delimitare e segnalare la zona d'intervento sottoposta a caduta di materiali dall'alto.
- k) Delimitare e segnalare la zona di intervento a livello di rumorosità elevato.
- l) Utilizzo di otoprotettori (DPI da adottare)

Rischi Trasmissibili:

Allestimento di servizi sanitari del cantiere :

a) Rumore	Prob: IMPROBABILE	Ent. danno: LIEVE
b) Inalazione polveri, fibre	Prob: IMPROBABILE	Ent. danno: LIEVE
c) Rumore	Prob: IMPROBABILE	Ent. danno: LIEVE
d) Caduta di materiale dall'alto o a livello	Prob: POCO PROBABILE	Ent. danno: GRAVE
e) Inalazione polveri, fibre	Prob: IMPROBABILE	Ent. danno: LIEVE
f) Investimento, ribaltamento	Prob: IMPROBABILE	Ent. danno: GRAVE
g) Caduta di materiale dall'alto o a livello	Prob: POCO PROBABILE	Ent. danno: GRAVE
h) Investimento, ribaltamento	Prob: IMPROBABILE	Ent. danno: GRAVE

Montaggio di porte interne: <Nessuno>

200) Interferenza nel periodo dal 10/03/2025 al 10/03/2025 per un totale di 1 giorno lavorativo. Fasi:

- Allestimento di servizi sanitari del cantiere
- Montaggio di porte tagliafuoco

Le lavorazioni su elencate sono eseguite, rispettivamente, dall'impresa **IMPRESA AFFIDATARIA - DA DEFINIRE**, dal 10/03/2025 al 10/03/2025 per 1 giorno lavorativo, e dall'impresa **SUBAPPALTATORE 1 - DA DEFINIRE**, dal 10/03/2025 al 10/03/2025 per 1 giorno lavorativo.

Dette lavorazioni interferiscono fra loro per i seguenti periodi: dal 10/03/2025 al 10/03/2025 per 1 giorno lavorativo.

Coordinamento:

- a) La circolazione delle macchine operatrici deve avvenire utilizzando percorsi ben definiti e la velocità deve risultare ridotta a passo d'uomo.
- b) Il personale non strettamente necessario alle lavorazioni dovrà allontanarsi dalla zona interessata e gli addetti dovranno adottare, se del caso, i dispositivi di protezione individuale idonei alle attività.
- c) Durante il trasporto di materiale sfuso ad elevata polverosità è necessario provvedere ad inumidire i materiali stessi per limitare la formazione di polveri.
- d) Utilizzo di indumenti ad alta visibilità (DPI da adottare)
- e) Utilizzo di maschera antipolvere (DPI da adottare)
- f) Le operazioni di sollevamento e/o di trasporto di carichi devono avvenire evitando il passaggio dei carichi sospesi al di sopra di postazioni di lavoro.
- g) L'area sottostante la traiettoria di passaggio dei carichi deve essere opportunamente delimitata.
- h) Utilizzo di casco (DPI da adottare)
- i) Durante i lavori in quota, dopo l'utilizzo degli attrezzi è necessario riporli in borse o cinture portautensili.
- j) Delimitare e segnalare la zona d'intervento sottoposta a caduta di materiali dall'alto.
- k) Delimitare e segnalare la zona di intervento a livello di rumorosità elevato.
- l) Utilizzo di otoprotettori (DPI da adottare)

Rischi Trasmissibili:

Allestimento di servizi sanitari del cantiere :

a) Rumore	Prob: IMPROBABILE	Ent. danno: LIEVE
b) Inalazione polveri, fibre	Prob: IMPROBABILE	Ent. danno: LIEVE
c) Rumore	Prob: IMPROBABILE	Ent. danno: LIEVE
d) Caduta di materiale dall'alto o a livello	Prob: POCO PROBABILE	Ent. danno: GRAVE
e) Inalazione polveri, fibre	Prob: IMPROBABILE	Ent. danno: LIEVE
f) Investimento, ribaltamento	Prob: IMPROBABILE	Ent. danno: GRAVE
g) Caduta di materiale dall'alto o a livello	Prob: POCO PROBABILE	Ent. danno: GRAVE
h) Investimento, ribaltamento	Prob: IMPROBABILE	Ent. danno: GRAVE

201) Interferenza nel periodo dal 10/03/2025 al 10/03/2025 per un totale di 1 giorno lavorativo. Fasi:

- Allestimento di servizi sanitari del cantiere
- Posa di rivestimenti interni in legno

Le lavorazioni su elencate sono eseguite, rispettivamente, dall'impresa **IMPRESA AFFIDATARIA - DA DEFINIRE**, dal 10/03/2025 al 10/03/2025 per 1 giorno lavorativo, e dall'impresa **IMPRESA ARREDI E FORNITURE - DA DEFINIRE**, dal 10/03/2025 al 10/03/2025 per 1 giorno lavorativo.

Dette lavorazioni interferiscono fra loro per i seguenti periodi: dal 10/03/2025 al 10/03/2025 per 1 giorno lavorativo.

Coordinamento:

- a) La circolazione delle macchine operatrici deve avvenire utilizzando percorsi ben definiti e la velocità deve risultare ridotta a passo d'uomo.
- b) Il personale non strettamente necessario alle lavorazioni dovrà allontanarsi dalla zona interessata e gli addetti dovranno adottare, se del caso, i dispositivi di protezione individuale idonei alle attività.
- c) Durante il trasporto di materiale sfuso ad elevata polverosità è necessario provvedere ad inumidire i materiali stessi per limitare la formazione di polveri.
- d) Utilizzo di indumenti ad alta visibilità (DPI da adottare)
- e) Utilizzo di maschera antipolvere (DPI da adottare)
- f) Le operazioni di sollevamento e/o di trasporto di carichi devono avvenire evitando il passaggio dei carichi sospesi al di sopra di postazioni di lavoro.
- g) L'area sottostante la traiettoria di passaggio dei carichi deve essere opportunamente delimitata.
- h) Utilizzo di casco (DPI da adottare)
- i) Durante i lavori in quota, dopo l'utilizzo degli attrezzi è necessario riporli in borse o cinture portautensili.
- j) Delimitare e segnalare la zona d'intervento sottoposta a caduta di materiali dall'alto.
- k) Delimitare e segnalare la zona di intervento a livello di rumorosità elevato.
- l) Utilizzo di otoprotettori (DPI da adottare)

Rischi Trasmissibili:

Allestimento di servizi sanitari del cantiere :

a) Rumore	Prob: IMPROBABILE	Ent. danno: LIEVE
b) Inalazione polveri, fibre	Prob: IMPROBABILE	Ent. danno: LIEVE
c) Rumore	Prob: IMPROBABILE	Ent. danno: LIEVE
d) Caduta di materiale dall'alto o a livello	Prob: POCO PROBABILE	Ent. danno: GRAVE
e) Inalazione polveri, fibre	Prob: IMPROBABILE	Ent. danno: LIEVE
f) Investimento, ribaltamento	Prob: IMPROBABILE	Ent. danno: GRAVE
g) Caduta di materiale dall'alto o a livello	Prob: POCO PROBABILE	Ent. danno: GRAVE
h) Investimento, ribaltamento	Prob: IMPROBABILE	Ent. danno: GRAVE

Posa di rivestimenti interni in legno: <Nessuno>

202) Interferenza nel periodo dal 10/03/2025 al 10/03/2025 per un totale di 1 giorno lavorativo. Fasi:

- Allestimento di servizi sanitari del cantiere
- Tinteggiatura di superfici interne con vernici ecocompatibili

Le lavorazioni su elencate sono eseguite, rispettivamente, dall'impresa **IMPRESA AFFIDATARIA - DA DEFINIRE**, dal 10/03/2025 al 10/03/2025 per 1 giorno lavorativo, e dall'impresa **SUBAPPALTATORE 2 - DA DEFINIRE**, dal 10/03/2025 al 10/03/2025 per 1 giorno lavorativo.

Dette lavorazioni interferiscono fra loro per i seguenti periodi: dal 10/03/2025 al 10/03/2025 per 1 giorno lavorativo.

Coordinamento:

- a) La circolazione delle macchine operatrici deve avvenire utilizzando percorsi ben definiti e la velocità deve risultare ridotta a passo d'uomo.
- b) Il personale non strettamente necessario alle lavorazioni dovrà allontanarsi dalla zona interessata e gli addetti dovranno adottare, se del caso, i dispositivi di protezione individuale idonei alle attività.
- c) Durante il trasporto di materiale sfuso ad elevata polverosità è necessario provvedere ad inumidire i materiali stessi per limitare la formazione di polveri.
- d) Utilizzo di indumenti ad alta visibilità (DPI da adottare)
- e) Utilizzo di maschera antipolvere (DPI da adottare)
- f) Le operazioni di sollevamento e/o di trasporto di carichi devono avvenire evitando il passaggio dei carichi sospesi al di sopra di postazioni di lavoro.
- g) L'area sottostante la traiettoria di passaggio dei carichi deve essere opportunamente delimitata.
- h) Utilizzo di casco (DPI da adottare)
- i) Durante i lavori in quota, dopo l'utilizzo degli attrezzi è necessario riporli in borse o cinture portautensili.
- j) Delimitare e segnalare la zona d'intervento sottoposta a caduta di materiali dall'alto.
- k) Delimitare e segnalare la zona di intervento a livello di rumorosità elevato.
- l) Utilizzo di otoprotettori (DPI da adottare)

Rischi Trasmissibili:

Allestimento di servizi sanitari del cantiere :

a) Rumore	Prob: IMPROBABILE	Ent. danno: LIEVE
b) Inalazione polveri, fibre	Prob: IMPROBABILE	Ent. danno: LIEVE
c) Rumore	Prob: IMPROBABILE	Ent. danno: LIEVE
d) Caduta di materiale dall'alto o a livello	Prob: POCO PROBABILE	Ent. danno: GRAVE

- e) Inalazione polveri, fibre
- f) Investimento, ribaltamento
- g) Caduta di materiale dall'alto o a livello
- h) Investimento, ribaltamento

Prob: IMPROBABILE	Ent. danno: LIEVE
Prob: IMPROBABILE	Ent. danno: GRAVE
Prob: POCO PROBABILE	Ent. danno: GRAVE
Prob: IMPROBABILE	Ent. danno: GRAVE

Tinteggiatura di superfici interne con vernici ecocompatibili: <Nessuno>

203) Interferenza nel periodo dal 10/03/2025 al 10/03/2025 per un totale di 1 giorno lavorativo. Fasi:

- Allestimento di servizi sanitari del cantiere
- Tinteggiatura di superfici interne a spruzzo airless

Le lavorazioni su elencate sono eseguite, rispettivamente, dall'impresa **IMPRESA AFFIDATARIA - DA DEFINIRE**, dal 10/03/2025 al 10/03/2025 per 1 giorno lavorativo, e dall'impresa **SUBAPPALTATORE 2 - DA DEFINIRE**, dal 10/03/2025 al 10/03/2025 per 1 giorno lavorativo.

Dette lavorazioni interferiscono fra loro per i seguenti periodi: dal 10/03/2025 al 10/03/2025 per 1 giorno lavorativo.

Coordinamento:

- a) La circolazione delle macchine operatrici deve avvenire utilizzando percorsi ben definiti e la velocità deve risultare ridotta a passo d'uomo.
- b) Il personale non strettamente necessario alle lavorazioni dovrà allontanarsi dalla zona interessata e gli addetti dovranno adottare, se del caso, i dispositivi di protezione individuale idonei alle attività.
- c) Durante il trasporto di materiale sfuso ad elevata polverosità è necessario provvedere ad inumidire i materiali stessi per limitare la formazione di polveri.
- d) Utilizzo di indumenti ad alta visibilità (DPI da adottare)
- e) Utilizzo di maschera antipolvere (DPI da adottare)
- f) Le operazioni di sollevamento e/o di trasporto di carichi devono avvenire evitando il passaggio dei carichi sospesi al di sopra di postazioni di lavoro.
- g) L'area sottostante la traiettoria di passaggio dei carichi deve essere opportunamente delimitata.
- h) Utilizzo di casco (DPI da adottare)
- i) Durante i lavori in quota, dopo l'utilizzo degli attrezzi è necessario riporli in borse o cinture portautensili.
- j) Delimitare e segnalare la zona d'intervento sottoposta a caduta di materiali dall'alto.
- k) Delimitare e segnalare la zona di intervento a livello di rumorosità elevato.
- l) Utilizzo di otoprotettori (DPI da adottare)

Rischi Trasmissibili:

Allestimento di servizi sanitari del cantiere :

- a) Rumore
- b) Inalazione polveri, fibre
- c) Rumore
- d) Caduta di materiale dall'alto o a livello
- e) Inalazione polveri, fibre
- f) Investimento, ribaltamento
- g) Caduta di materiale dall'alto o a livello
- h) Investimento, ribaltamento

Prob: IMPROBABILE	Ent. danno: LIEVE
Prob: IMPROBABILE	Ent. danno: LIEVE
Prob: IMPROBABILE	Ent. danno: LIEVE
Prob: POCO PROBABILE	Ent. danno: GRAVE
Prob: IMPROBABILE	Ent. danno: LIEVE
Prob: IMPROBABILE	Ent. danno: GRAVE
Prob: POCO PROBABILE	Ent. danno: GRAVE
Prob: IMPROBABILE	Ent. danno: GRAVE

Tinteggiatura di superfici interne a spruzzo airless:

- a) Rumore per "Applicatori con sistema a spruzzo"

Prob: PROBABILE	Ent. danno: GRAVE
-----------------	-------------------

204) Interferenza nel periodo dal 10/03/2025 al 10/03/2025 per un totale di 1 giorno lavorativo. Fasi:

- Allestimento di servizi igienico-assistenziali del cantiere
- Posa di pavimenti per interni in materie plastiche

Le lavorazioni su elencate, svolte dall'impresa **IMPRESA AFFIDATARIA - DA DEFINIRE**, sono eseguite rispettivamente dal 10/03/2025 al 10/03/2025 per 1 giorno lavorativo, e dal 10/03/2025 al 10/03/2025 per 1 giorno lavorativo.

Dette lavorazioni interferiscono fra loro per i seguenti periodi: dal 10/03/2025 al 10/03/2025 per 1 giorno lavorativo.

Coordinamento:

- a) La circolazione delle macchine operatrici deve avvenire utilizzando percorsi ben definiti e la velocità deve risultare ridotta a passo d'uomo.
- b) Il personale non strettamente necessario alle lavorazioni dovrà allontanarsi dalla zona interessata e gli addetti dovranno adottare, se del caso, i dispositivi di protezione individuale idonei alle attività.
- c) Durante il trasporto di materiale sfuso ad elevata polverosità è necessario provvedere ad inumidire i materiali stessi per limitare la formazione di polveri.
- d) Utilizzo di indumenti ad alta visibilità (DPI da adottare)
- e) Utilizzo di maschera antipolvere (DPI da adottare)
- f) Le operazioni di sollevamento e/o di trasporto di carichi devono avvenire evitando il passaggio dei carichi sospesi al di sopra di postazioni di lavoro.
- g) L'area sottostante la traiettoria di passaggio dei carichi deve essere opportunamente delimitata.
- h) Utilizzo di casco (DPI da adottare)
- i) Durante i lavori in quota, dopo l'utilizzo degli attrezzi è necessario riporli in borse o cinture portautensili.
- j) Delimitare e segnalare la zona d'intervento sottoposta a caduta di materiali dall'alto.
- k) Delimitare e segnalare la zona di intervento a livello di rumorosità elevato.
- l) Utilizzo di otoprotettori (DPI da adottare)

Rischi Trasmissibili:

Allestimento di servizi igienico-assistenziali del cantiere:

- a) Rumore
- b) Inalazione polveri, fibre
- c) Rumore
- d) Caduta di materiale dall'alto o a livello
- e) Inalazione polveri, fibre
- f) Investimento, ribaltamento
- g) Caduta di materiale dall'alto o a livello
- h) Investimento, ribaltamento

Prob: IMPROBABILE	Ent. danno: LIEVE
Prob: IMPROBABILE	Ent. danno: LIEVE
Prob: IMPROBABILE	Ent. danno: LIEVE
Prob: POCO PROBABILE	Ent. danno: GRAVE
Prob: IMPROBABILE	Ent. danno: LIEVE
Prob: IMPROBABILE	Ent. danno: GRAVE
Prob: POCO PROBABILE	Ent. danno: GRAVE
Prob: IMPROBABILE	Ent. danno: GRAVE

Posa di pavimenti per interni in materie plastiche: <Nessuno>

205) Interferenza nel periodo dal 10/03/2025 al 10/03/2025 per un totale di 1 giorno lavorativo. Fasi:
- Allestimento di depositi, zone per lo stoccaggio dei materiali e per gli impianti fissi
- Applicazione interna di pannelli isolanti su superfici orizzontali

Le lavorazioni su elencate sono eseguite, rispettivamente, dall'impresa **IMPRESA AFFIDATARIA - DA DEFINIRE**, dal 10/03/2025 al 10/03/2025 per 1 giorno lavorativo, e dall'impresa **SUBAPPALTATORE 2 - DA DEFINIRE**, dal 10/03/2025 al 10/03/2025 per 1 giorno lavorativo.

Dette lavorazioni interferiscono fra loro per i seguenti periodi: dal 10/03/2025 al 10/03/2025 per 1 giorno lavorativo.

Coordinamento:

- a) La circolazione delle macchine operatrici deve avvenire utilizzando percorsi ben definiti e la velocità deve risultare ridotta a passo d'uomo.
- b) Il personale non strettamente necessario alle lavorazioni dovrà allontanarsi dalla zona interessata e gli addetti dovranno adottare, se del caso, i dispositivi di protezione individuale idonei alle attività.
- c) Durante il trasporto di materiale sfuso ad elevata polverosità è necessario provvedere ad inumidire i materiali stessi per limitare la formazione di polveri.
- d) Utilizzo di indumenti ad alta visibilità (DPI da adottare)
- e) Utilizzo di maschera antipolvere (DPI da adottare)
- f) Le operazioni di sollevamento e/o di trasporto di carichi devono avvenire evitando il passaggio dei carichi sospesi al di sopra di postazioni di lavoro.
- g) L'area sottostante la traiettoria di passaggio dei carichi deve essere opportunamente delimitata.
- h) Utilizzo di casco (DPI da adottare)
- i) Durante i lavori in quota, dopo l'utilizzo degli attrezzi è necessario riporli in borse o cinture portautensili.
- j) Delimitare e segnalare la zona d'intervento sottoposta a caduta di materiali dall'alto.
- k) Delimitare e segnalare la zona di intervento a livello di rumorosità elevato.
- l) Utilizzo di otoprotettori (DPI da adottare)

Rischi Trasmissibili:

Allestimento di depositi, zone per lo stoccaggio dei materiali e per gli impianti fissi:

- a) Rumore
- b) Inalazione polveri, fibre
- c) Rumore
- d) Caduta di materiale dall'alto o a livello
- e) Inalazione polveri, fibre
- f) Investimento, ribaltamento
- g) Caduta di materiale dall'alto o a livello
- h) Investimento, ribaltamento

Prob: IMPROBABILE	Ent. danno: LIEVE
Prob: IMPROBABILE	Ent. danno: LIEVE
Prob: IMPROBABILE	Ent. danno: LIEVE
Prob: POCO PROBABILE	Ent. danno: GRAVE
Prob: IMPROBABILE	Ent. danno: LIEVE
Prob: IMPROBABILE	Ent. danno: GRAVE
Prob: POCO PROBABILE	Ent. danno: GRAVE
Prob: IMPROBABILE	Ent. danno: GRAVE

Applicazione interna di pannelli isolanti su superfici orizzontali:

- a) Rumore

Prob: IMPROBABILE	Ent. danno: LIEVE
-------------------	-------------------

206) Interferenza nel periodo dal 10/03/2025 al 10/03/2025 per un totale di 1 giorno lavorativo. Fasi:
- Allestimento di depositi, zone per lo stoccaggio dei materiali e per gli impianti fissi
- Realizzazione di contropareti e controsoffitti

Le lavorazioni su elencate sono eseguite, rispettivamente, dall'impresa **IMPRESA AFFIDATARIA - DA DEFINIRE**, dal 10/03/2025 al 10/03/2025 per 1 giorno lavorativo, e dall'impresa **SUBAPPALTATORE 2 - DA DEFINIRE**, dal 10/03/2025 al 10/03/2025 per 1 giorno lavorativo.

Dette lavorazioni interferiscono fra loro per i seguenti periodi: dal 10/03/2025 al 10/03/2025 per 1 giorno lavorativo.

Coordinamento:

- a) La circolazione delle macchine operatrici deve avvenire utilizzando percorsi ben definiti e la velocità deve risultare ridotta a passo d'uomo.
- b) Il personale non strettamente necessario alle lavorazioni dovrà allontanarsi dalla zona interessata e gli addetti dovranno adottare, se del caso, i dispositivi di protezione individuale idonei alle attività.
- c) Durante il trasporto di materiale sfuso ad elevata polverosità è necessario provvedere ad inumidire i materiali stessi per limitare la formazione di polveri.
- d) Utilizzo di indumenti ad alta visibilità (DPI da adottare)
- e) Utilizzo di maschera antipolvere (DPI da adottare)
- f) Le operazioni di sollevamento e/o di trasporto di carichi devono avvenire evitando il passaggio dei carichi sospesi al di sopra di postazioni di lavoro.
- g) L'area sottostante la traiettoria di passaggio dei carichi deve essere opportunamente delimitata.
- h) Utilizzo di casco (DPI da adottare)

- i) Durante i lavori in quota, dopo l'utilizzo degli attrezzi è necessario riporli in borse o cinture portautensili.
- j) Delimitare e segnalare la zona d'intervento sottoposta a caduta di materiali dall'alto.
- k) Delimitare e segnalare la zona di intervento a livello di rumorosità elevato.
- l) Utilizzo di otoprotettori (DPI da adottare)

Rischi Trasmissibili:

Allestimento di depositi, zone per lo stoccaggio dei materiali e per gli impianti fissi:

a) Rumore	Prob: IMPROBABILE	Ent. danno: LIEVE
b) Inalazione polveri, fibre	Prob: IMPROBABILE	Ent. danno: LIEVE
c) Rumore	Prob: IMPROBABILE	Ent. danno: LIEVE
d) Caduta di materiale dall'alto o a livello	Prob: POCO PROBABILE	Ent. danno: GRAVE
e) Inalazione polveri, fibre	Prob: IMPROBABILE	Ent. danno: LIEVE
f) Investimento, ribaltamento	Prob: IMPROBABILE	Ent. danno: GRAVE
g) Caduta di materiale dall'alto o a livello	Prob: POCO PROBABILE	Ent. danno: GRAVE
h) Investimento, ribaltamento	Prob: IMPROBABILE	Ent. danno: GRAVE

Realizzazione di contropareti e controsoffitti: <Nessuno>

207) Interferenza nel periodo dal 10/03/2025 al 10/03/2025 per un totale di 1 giorno lavorativo. Fasi:

- **Allestimento di depositi, zone per lo stoccaggio dei materiali e per gli impianti fissi**
- **Rasatura di intonaci interni**

Le lavorazioni su elencate sono eseguite, rispettivamente, dall'impresa **IMPRESA AFFIDATARIA - DA DEFINIRE**, dal 10/03/2025 al 10/03/2025 per 1 giorno lavorativo, e dall'impresa **SUBAPPALTATORE 2 - DA DEFINIRE**, dal 10/03/2025 al 10/03/2025 per 1 giorno lavorativo.

Dette lavorazioni interferiscono fra loro per i seguenti periodi: dal 10/03/2025 al 10/03/2025 per 1 giorno lavorativo.

Coordinamento:

- a) Le attività interferenti saranno opportunamente distanziate spazialmente.
- b) Le attività interferenti saranno opportunamente distanziate temporalmente.
- c) Utilizzo di maschera antipolvere
- d) La circolazione delle macchine operatrici deve avvenire utilizzando percorsi ben definiti e la velocità deve risultare ridotta a passo d'uomo.
- e) Il personale non strettamente necessario alle lavorazioni dovrà allontanarsi dalla zona interessata e gli addetti dovranno adottare, se del caso, i dispositivi di protezione individuale idonei alle attività.
- f) Durante il trasporto di materiale sfuso ad elevata polverosità è necessario provvedere ad inumidire i materiali stessi per limitare la formazione di polveri.
- g) Utilizzo di indumenti ad alta visibilità (DPI da adottare)
- h) Le operazioni di sollevamento e/o di trasporto di carichi devono avvenire evitando il passaggio dei carichi sospesi al di sopra di postazioni di lavoro.
- i) L'area sottostante la traiettoria di passaggio dei carichi deve essere opportunamente delimitata.
- j) Utilizzo di casco (DPI da adottare)
- k) Durante i lavori in quota, dopo l'utilizzo degli attrezzi è necessario riporli in borse o cinture portautensili.
- l) Delimitare e segnalare la zona d'intervento sottoposta a caduta di materiali dall'alto.
- m) Delimitare e segnalare la zona di intervento a livello di rumorosità elevato.
- n) Utilizzo di otoprotettori (DPI da adottare)
- o) Le postazioni di lavoro fisse devono essere protette da un solido impalcato sovrastante, ad altezza non maggiore di 3 metri da terra, a protezione contro la caduta di materiali.

Rischi Trasmissibili:

Allestimento di depositi, zone per lo stoccaggio dei materiali e per gli impianti fissi:

a) Rumore	Prob: IMPROBABILE	Ent. danno: LIEVE
b) Inalazione polveri, fibre	Prob: IMPROBABILE	Ent. danno: LIEVE
c) Rumore	Prob: IMPROBABILE	Ent. danno: LIEVE
d) Caduta di materiale dall'alto o a livello	Prob: POCO PROBABILE	Ent. danno: GRAVE
e) Inalazione polveri, fibre	Prob: IMPROBABILE	Ent. danno: LIEVE
f) Investimento, ribaltamento	Prob: IMPROBABILE	Ent. danno: GRAVE
g) Caduta di materiale dall'alto o a livello	Prob: POCO PROBABILE	Ent. danno: GRAVE
h) Investimento, ribaltamento	Prob: IMPROBABILE	Ent. danno: GRAVE
Rasatura di intonaci interni:		
a) Caduta di materiale dall'alto o a livello	Prob: POCO PROBABILE	Ent. danno: GRAVISSIMO
b) Caduta di materiale dall'alto o a livello	Prob: IMPROBABILE	Ent. danno: LIEVE
c) Inalazione polveri, fibre	Prob: IMPROBABILE	Ent. danno: LIEVE
d) Rumore	Prob: IMPROBABILE	Ent. danno: LIEVE

208) Interferenza nel periodo dal 10/03/2025 al 10/03/2025 per un totale di 1 giorno lavorativo. Fasi:

- **Allestimento di depositi, zone per lo stoccaggio dei materiali e per gli impianti fissi**
- **Allestimento e disallestimento di impianto luci**

Le lavorazioni su elencate sono eseguite, rispettivamente, dall'impresa **IMPRESA AFFIDATARIA - DA DEFINIRE**, dal 10/03/2025 al 10/03/2025 per 1 giorno lavorativo, e dall'impresa **IMPRESA MULTIMEDIA - DA DEFINIRE**, dal 10/03/2025 al 10/03/2025 per 1 giorno lavorativo.

Dette lavorazioni interferiscono fra loro per i seguenti periodi: dal 10/03/2025 al 10/03/2025 per 1 giorno lavorativo.

Coordinamento:

- a) Le attività interferenti saranno opportunamente distanziate spazialmente.
- b) Le attività interferenti saranno opportunamente distanziate temporalmente.
- c) La circolazione delle macchine operatrici deve avvenire utilizzando percorsi ben definiti e la velocità deve risultare ridotta a passo d'uomo.
- d) Il personale non strettamente necessario alle lavorazioni dovrà allontanarsi dalla zona interessata e gli addetti dovranno adottare, se del caso, i dispositivi di protezione individuale idonei alle attività.
- e) Durante il trasporto di materiale sfuso ad elevata polverosità è necessario provvedere ad inumidire i materiali stessi per limitare la formazione di polveri.
- f) Utilizzo di indumenti ad alta visibilità (DPI da adottare)
- g) Utilizzo di maschera antipolvere (DPI da adottare)
- h) Le operazioni di sollevamento e/o di trasporto di carichi devono avvenire evitando il passaggio dei carichi sospesi al di sopra di postazioni di lavoro.
- i) L'area sottostante la traiettoria di passaggio dei carichi deve essere opportunamente delimitata.
- j) Utilizzo di casco (DPI da adottare)
- k) Durante i lavori in quota, dopo l'utilizzo degli attrezzi è necessario riporli in borse o cinture portautensili.
- l) Delimitare e segnalare la zona d'intervento sottoposta a caduta di materiali dall'alto.
- m) Delimitare e segnalare la zona di intervento a livello di rumorosità elevato.
- n) Utilizzo di otoprotettori (DPI da adottare)

Rischi Trasmissibili:

Allestimento di depositi, zone per lo stoccaggio dei materiali e per gli impianti fissi:

a) Rumore	Prob: IMPROBABILE	Ent. danno: LIEVE
b) Inalazione polveri, fibre	Prob: IMPROBABILE	Ent. danno: LIEVE
c) Rumore	Prob: IMPROBABILE	Ent. danno: LIEVE
d) Caduta di materiale dall'alto o a livello	Prob: POCO PROBABILE	Ent. danno: GRAVE
e) Inalazione polveri, fibre	Prob: IMPROBABILE	Ent. danno: LIEVE
f) Investimento, ribaltamento	Prob: IMPROBABILE	Ent. danno: GRAVE
g) Caduta di materiale dall'alto o a livello	Prob: POCO PROBABILE	Ent. danno: GRAVE
h) Investimento, ribaltamento	Prob: IMPROBABILE	Ent. danno: GRAVE

Allestimento e disallestimento di impianto luci: <Nessuno>

209) Interferenza nel periodo dal 10/03/2025 al 10/03/2025 per un totale di 1 giorno lavorativo. Fasi:

- **Allestimento di depositi, zone per lo stoccaggio dei materiali e per gli impianti fissi**
- **Smobilizzo del cantiere**

Le lavorazioni su elencate, svolte dall'impresa **IMPRESA AFFIDATARIA - DA DEFINIRE**, sono eseguite rispettivamente dal 10/03/2025 al 10/03/2025 per 1 giorno lavorativo, e dal 10/03/2025 al 10/03/2025 per 1 giorno lavorativo.

Dette lavorazioni interferiscono fra loro per i seguenti periodi: dal 10/03/2025 al 10/03/2025 per 1 giorno lavorativo.

Coordinamento:

- a) Le attività interferenti saranno opportunamente distanziate spazialmente.
- b) Le attività interferenti saranno opportunamente distanziate temporalmente.
- c) La circolazione delle macchine operatrici deve avvenire utilizzando percorsi ben definiti e la velocità deve risultare ridotta a passo d'uomo.
- d) Il personale non strettamente necessario alle lavorazioni dovrà allontanarsi dalla zona interessata e gli addetti dovranno adottare, se del caso, i dispositivi di protezione individuale idonei alle attività.
- e) Durante il trasporto di materiale sfuso ad elevata polverosità è necessario provvedere ad inumidire i materiali stessi per limitare la formazione di polveri.
- f) Utilizzo di indumenti ad alta visibilità (DPI da adottare)
- g) Utilizzo di maschera antipolvere (DPI da adottare)
- h) Le operazioni di sollevamento e/o di trasporto di carichi devono avvenire evitando il passaggio dei carichi sospesi al di sopra di postazioni di lavoro.
- i) L'area sottostante la traiettoria di passaggio dei carichi deve essere opportunamente delimitata.
- j) Utilizzo di casco (DPI da adottare)
- k) Durante i lavori in quota, dopo l'utilizzo degli attrezzi è necessario riporli in borse o cinture portautensili.
- l) Delimitare e segnalare la zona d'intervento sottoposta a caduta di materiali dall'alto.
- m) Delimitare e segnalare la zona di intervento a livello di rumorosità elevato.
- n) Utilizzo di otoprotettori (DPI da adottare)

Rischi Trasmissibili:

Allestimento di depositi, zone per lo stoccaggio dei materiali e per gli impianti fissi:

a) Rumore	Prob: IMPROBABILE	Ent. danno: LIEVE
b) Inalazione polveri, fibre	Prob: IMPROBABILE	Ent. danno: LIEVE
c) Rumore	Prob: IMPROBABILE	Ent. danno: LIEVE
d) Caduta di materiale dall'alto o a livello	Prob: POCO PROBABILE	Ent. danno: GRAVE
e) Inalazione polveri, fibre	Prob: IMPROBABILE	Ent. danno: LIEVE
f) Investimento, ribaltamento	Prob: IMPROBABILE	Ent. danno: GRAVE
g) Caduta di materiale dall'alto o a livello	Prob: POCO PROBABILE	Ent. danno: GRAVE
h) Investimento, ribaltamento	Prob: IMPROBABILE	Ent. danno: GRAVE

Smobilizzo del cantiere:

a) Inalazione polveri, fibre	Prob: IMPROBABILE	Ent. danno: LIEVE
b) Rumore	Prob: IMPROBABILE	Ent. danno: LIEVE
c) Caduta di materiale dall'alto o a livello	Prob: POCO PROBABILE	Ent. danno: GRAVE
d) Inalazione polveri, fibre	Prob: IMPROBABILE	Ent. danno: LIEVE

- e) Investimento, ribaltamento
- f) Caduta di materiale dall'alto o a livello
- g) Investimento, ribaltamento

Prob: IMPROBABILE	Ent. danno: GRAVE
Prob: POCO PROBABILE	Ent. danno: GRAVE
Prob: IMPROBABILE	Ent. danno: GRAVE

210) Interferenza nel periodo dal 10/03/2025 al 10/03/2025 per un totale di 1 giorno lavorativo. Fasi:
- Allestimento di depositi, zone per lo stoccaggio dei materiali e per gli impianti fissi
- Tinteggiatura di superfici interne

Le lavorazioni su elencate sono eseguite, rispettivamente, dall'impresa **IMPRESA AFFIDATARIA - DA DEFINIRE**, dal 10/03/2025 al 10/03/2025 per 1 giorno lavorativo, e dall'impresa **SUBAPPALTATORE 2 - DA DEFINIRE**, dal 10/03/2025 al 10/03/2025 per 1 giorno lavorativo.

Dette lavorazioni interferiscono fra loro per i seguenti periodi: dal 10/03/2025 al 10/03/2025 per 1 giorno lavorativo.

Coordinamento:

- a) La circolazione delle macchine operatrici deve avvenire utilizzando percorsi ben definiti e la velocità deve risultare ridotta a passo d'uomo.
- b) Il personale non strettamente necessario alle lavorazioni dovrà allontanarsi dalla zona interessata e gli addetti dovranno adottare, se del caso, i dispositivi di protezione individuale idonei alle attività.
- c) Durante il trasporto di materiale sfuso ad elevata polverosità è necessario provvedere ad inumidire i materiali stessi per limitare la formazione di polveri.
- d) Utilizzo di indumenti ad alta visibilità (DPI da adottare)
- e) Utilizzo di maschera antipolvere (DPI da adottare)
- f) Le operazioni di sollevamento e/o di trasporto di carichi devono avvenire evitando il passaggio dei carichi sospesi al di sopra di postazioni di lavoro.
- g) L'area sottostante la traiettoria di passaggio dei carichi deve essere opportunamente delimitata.
- h) Utilizzo di casco (DPI da adottare)
- i) Durante i lavori in quota, dopo l'utilizzo degli attrezzi è necessario riporli in borse o cinture portautensili.
- j) Delimitare e segnalare la zona d'intervento sottoposta a caduta di materiali dall'alto.
- k) Delimitare e segnalare la zona di intervento a livello di rumorosità elevato.
- l) Utilizzo di otoprotettori (DPI da adottare)

Rischi Trasmissibili:

Allestimento di depositi, zone per lo stoccaggio dei materiali e per gli impianti fissi:

a) Rumore	Prob: IMPROBABILE	Ent. danno: LIEVE
b) Inalazione polveri, fibre	Prob: IMPROBABILE	Ent. danno: LIEVE
c) Rumore	Prob: IMPROBABILE	Ent. danno: LIEVE
d) Caduta di materiale dall'alto o a livello	Prob: POCO PROBABILE	Ent. danno: GRAVE
e) Inalazione polveri, fibre	Prob: IMPROBABILE	Ent. danno: LIEVE
f) Investimento, ribaltamento	Prob: IMPROBABILE	Ent. danno: GRAVE
g) Caduta di materiale dall'alto o a livello	Prob: POCO PROBABILE	Ent. danno: GRAVE
h) Investimento, ribaltamento	Prob: IMPROBABILE	Ent. danno: GRAVE

Tinteggiatura di superfici interne: <Nessuno>

211) Interferenza nel periodo dal 10/03/2025 al 10/03/2025 per un totale di 1 giorno lavorativo. Fasi:
- Allestimento di depositi, zone per lo stoccaggio dei materiali e per gli impianti fissi
- Tinteggiatura di superfici interne con vernici ecocompatibili

Le lavorazioni su elencate sono eseguite, rispettivamente, dall'impresa **IMPRESA AFFIDATARIA - DA DEFINIRE**, dal 10/03/2025 al 10/03/2025 per 1 giorno lavorativo, e dall'impresa **SUBAPPALTATORE 2 - DA DEFINIRE**, dal 10/03/2025 al 10/03/2025 per 1 giorno lavorativo.

Dette lavorazioni interferiscono fra loro per i seguenti periodi: dal 10/03/2025 al 10/03/2025 per 1 giorno lavorativo.

Coordinamento:

- a) La circolazione delle macchine operatrici deve avvenire utilizzando percorsi ben definiti e la velocità deve risultare ridotta a passo d'uomo.
- b) Il personale non strettamente necessario alle lavorazioni dovrà allontanarsi dalla zona interessata e gli addetti dovranno adottare, se del caso, i dispositivi di protezione individuale idonei alle attività.
- c) Durante il trasporto di materiale sfuso ad elevata polverosità è necessario provvedere ad inumidire i materiali stessi per limitare la formazione di polveri.
- d) Utilizzo di indumenti ad alta visibilità (DPI da adottare)
- e) Utilizzo di maschera antipolvere (DPI da adottare)
- f) Le operazioni di sollevamento e/o di trasporto di carichi devono avvenire evitando il passaggio dei carichi sospesi al di sopra di postazioni di lavoro.
- g) L'area sottostante la traiettoria di passaggio dei carichi deve essere opportunamente delimitata.
- h) Utilizzo di casco (DPI da adottare)
- i) Durante i lavori in quota, dopo l'utilizzo degli attrezzi è necessario riporli in borse o cinture portautensili.
- j) Delimitare e segnalare la zona d'intervento sottoposta a caduta di materiali dall'alto.
- k) Delimitare e segnalare la zona di intervento a livello di rumorosità elevato.
- l) Utilizzo di otoprotettori (DPI da adottare)

Rischi Trasmissibili:

Allestimento di depositi, zone per lo stoccaggio dei materiali e per gli impianti fissi:

a) Rumore	Prob: IMPROBABILE	Ent. danno: LIEVE
b) Inalazione polveri, fibre	Prob: IMPROBABILE	Ent. danno: LIEVE

c) Rumore	Prob: IMPROBABILE	Ent. danno: LIEVE
d) Caduta di materiale dall'alto o a livello	Prob: POCO PROBABILE	Ent. danno: GRAVE
e) Inalazione polveri, fibre	Prob: IMPROBABILE	Ent. danno: LIEVE
f) Investimento, ribaltamento	Prob: IMPROBABILE	Ent. danno: GRAVE
g) Caduta di materiale dall'alto o a livello	Prob: POCO PROBABILE	Ent. danno: GRAVE
h) Investimento, ribaltamento	Prob: IMPROBABILE	Ent. danno: GRAVE

Tinteggiatura di superfici interne con vernici ecocompatibili: <Nessuno>

212) Interferenza nel periodo dal 10/03/2025 al 10/03/2025 per un totale di 1 giorno lavorativo. Fasi:

- Allestimento di depositi, zone per lo stoccaggio dei materiali e per gli impianti fissi
- Posa di pavimenti per interni in moquette

Le lavorazioni su elencate, svolte dall'impresa **IMPRESA AFFIDATARIA - DA DEFINIRE**, sono eseguite rispettivamente dal 10/03/2025 al 10/03/2025 per 1 giorno lavorativo, e dal 10/03/2025 al 10/03/2025 per 1 giorno lavorativo.

Dette lavorazioni interferiscono fra loro per i seguenti periodi: dal 10/03/2025 al 10/03/2025 per 1 giorno lavorativo.

Coordinamento:

- La circolazione delle macchine operatrici deve avvenire utilizzando percorsi ben definiti e la velocità deve risultare ridotta a passo d'uomo.
- Il personale non strettamente necessario alle lavorazioni dovrà allontanarsi dalla zona interessata e gli addetti dovranno adottare, se del caso, i dispositivi di protezione individuale idonei alle attività.
- Durante il trasporto di materiale sfuso ad elevata polverosità è necessario provvedere ad inumidire i materiali stessi per limitare la formazione di polveri.
- Utilizzo di indumenti ad alta visibilità (DPI da adottare)
- Utilizzo di maschera antipolvere (DPI da adottare)
- Le operazioni di sollevamento e/o di trasporto di carichi devono avvenire evitando il passaggio dei carichi sospesi al di sopra di postazioni di lavoro.
- L'area sottostante la traiettoria di passaggio dei carichi deve essere opportunamente delimitata.
- Utilizzo di casco (DPI da adottare)
- Durante i lavori in quota, dopo l'utilizzo degli attrezzi è necessario riporli in borse o cinture portautensili.
- Delimitare e segnalare la zona d'intervento sottoposta a caduta di materiali dall'alto.
- Delimitare e segnalare la zona di intervento a livello di rumorosità elevato.
- Utilizzo di otoprotezioni (DPI da adottare)

Rischi Trasmissibili:

Allestimento di depositi, zone per lo stoccaggio dei materiali e per gli impianti fissi:

a) Rumore	Prob: IMPROBABILE	Ent. danno: LIEVE
b) Inalazione polveri, fibre	Prob: IMPROBABILE	Ent. danno: LIEVE
c) Rumore	Prob: IMPROBABILE	Ent. danno: LIEVE
d) Caduta di materiale dall'alto o a livello	Prob: POCO PROBABILE	Ent. danno: GRAVE
e) Inalazione polveri, fibre	Prob: IMPROBABILE	Ent. danno: LIEVE
f) Investimento, ribaltamento	Prob: IMPROBABILE	Ent. danno: GRAVE
g) Caduta di materiale dall'alto o a livello	Prob: POCO PROBABILE	Ent. danno: GRAVE
h) Investimento, ribaltamento	Prob: IMPROBABILE	Ent. danno: GRAVE

Posa di pavimenti per interni in moquette: <Nessuno>

213) Interferenza nel periodo dal 10/03/2025 al 10/03/2025 per un totale di 1 giorno lavorativo. Fasi:

- Allestimento di depositi, zone per lo stoccaggio dei materiali e per gli impianti fissi
- Realizzazione di pareti divisorie interne in cartongesso

Le lavorazioni su elencate sono eseguite, rispettivamente, dall'impresa **IMPRESA AFFIDATARIA - DA DEFINIRE**, dal 10/03/2025 al 10/03/2025 per 1 giorno lavorativo, e dall'impresa **SUBAPPALTATORE 2 - DA DEFINIRE**, dal 10/03/2025 al 10/03/2025 per 1 giorno lavorativo.

Dette lavorazioni interferiscono fra loro per i seguenti periodi: dal 10/03/2025 al 10/03/2025 per 1 giorno lavorativo.

Coordinamento:

- La circolazione delle macchine operatrici deve avvenire utilizzando percorsi ben definiti e la velocità deve risultare ridotta a passo d'uomo.
- Il personale non strettamente necessario alle lavorazioni dovrà allontanarsi dalla zona interessata e gli addetti dovranno adottare, se del caso, i dispositivi di protezione individuale idonei alle attività.
- Durante il trasporto di materiale sfuso ad elevata polverosità è necessario provvedere ad inumidire i materiali stessi per limitare la formazione di polveri.
- Utilizzo di indumenti ad alta visibilità (DPI da adottare)
- Utilizzo di maschera antipolvere (DPI da adottare)
- Le operazioni di sollevamento e/o di trasporto di carichi devono avvenire evitando il passaggio dei carichi sospesi al di sopra di postazioni di lavoro.
- L'area sottostante la traiettoria di passaggio dei carichi deve essere opportunamente delimitata.
- Utilizzo di casco (DPI da adottare)
- Durante i lavori in quota, dopo l'utilizzo degli attrezzi è necessario riporli in borse o cinture portautensili.
- Delimitare e segnalare la zona d'intervento sottoposta a caduta di materiali dall'alto.
- Delimitare e segnalare la zona di intervento a livello di rumorosità elevato.
- Utilizzo di otoprotezioni (DPI da adottare)

Allestimento di depositi, zone per lo stoccaggio dei materiali e per gli impianti fissi:

a) Rumore	Prob: IMPROBABILE	Ent. danno: LIEVE
b) Inalazione polveri, fibre	Prob: IMPROBABILE	Ent. danno: LIEVE
c) Rumore	Prob: IMPROBABILE	Ent. danno: LIEVE
d) Caduta di materiale dall'alto o a livello	Prob: POCO PROBABILE	Ent. danno: GRAVE
e) Inalazione polveri, fibre	Prob: IMPROBABILE	Ent. danno: LIEVE
f) Investimento, ribaltamento	Prob: IMPROBABILE	Ent. danno: GRAVE
g) Caduta di materiale dall'alto o a livello	Prob: POCO PROBABILE	Ent. danno: GRAVE
h) Investimento, ribaltamento	Prob: IMPROBABILE	Ent. danno: GRAVE

Realizzazione di pareti divisorie interne in cartongesso: <Nessuno>

214) Interferenza nel periodo dal 10/03/2025 al 10/03/2025 per un totale di 1 giorno lavorativo. Fasi:

- Allestimento di depositi, zone per lo stoccaggio dei materiali e per gli impianti fissi
- Posa di pavimenti per interni in materie plastiche

Le lavorazioni su elencate, svolte dall'impresa **IMPRESA AFFIDATARIA - DA DEFINIRE**, sono eseguite rispettivamente dal 10/03/2025 al 10/03/2025 per 1 giorno lavorativo, e dal 10/03/2025 al 10/03/2025 per 1 giorno lavorativo.

Dette lavorazioni interferiscono fra loro per i seguenti periodi: dal 10/03/2025 al 10/03/2025 per 1 giorno lavorativo.

Coordinamento:

- a) La circolazione delle macchine operatrici deve avvenire utilizzando percorsi ben definiti e la velocità deve risultare ridotta a passo d'uomo.
- b) Il personale non strettamente necessario alle lavorazioni dovrà allontanarsi dalla zona interessata e gli addetti dovranno adottare, se del caso, i dispositivi di protezione individuale idonei alle attività.
- c) Durante il trasporto di materiale sfuso ad elevata polverosità è necessario provvedere ad inumidire i materiali stessi per limitare la formazione di polveri.
- d) Utilizzo di indumenti ad alta visibilità (DPI da adottare)
- e) Utilizzo di maschera antipolvere (DPI da adottare)
- f) Le operazioni di sollevamento e/o di trasporto di carichi devono avvenire evitando il passaggio dei carichi sospesi al di sopra di postazioni di lavoro.
- g) L'area sottostante la traiettoria di passaggio dei carichi deve essere opportunamente delimitata.
- h) Utilizzo di casco (DPI da adottare)
- i) Durante i lavori in quota, dopo l'utilizzo degli attrezzi è necessario riporli in borse o cinture portautensili.
- j) Delimitare e segnalare la zona d'intervento sottoposta a caduta di materiali dall'alto.
- k) Delimitare e segnalare la zona di intervento a livello di rumorosità elevato.
- l) Utilizzo di otoprotettori (DPI da adottare)

Rischi Trasmissibili:

Allestimento di depositi, zone per lo stoccaggio dei materiali e per gli impianti fissi:

a) Rumore	Prob: IMPROBABILE	Ent. danno: LIEVE
b) Inalazione polveri, fibre	Prob: IMPROBABILE	Ent. danno: LIEVE
c) Rumore	Prob: IMPROBABILE	Ent. danno: LIEVE
d) Caduta di materiale dall'alto o a livello	Prob: POCO PROBABILE	Ent. danno: GRAVE
e) Inalazione polveri, fibre	Prob: IMPROBABILE	Ent. danno: LIEVE
f) Investimento, ribaltamento	Prob: IMPROBABILE	Ent. danno: GRAVE
g) Caduta di materiale dall'alto o a livello	Prob: POCO PROBABILE	Ent. danno: GRAVE
h) Investimento, ribaltamento	Prob: IMPROBABILE	Ent. danno: GRAVE

Posa di pavimenti per interni in materie plastiche: <Nessuno>

215) Interferenza nel periodo dal 10/03/2025 al 10/03/2025 per un totale di 1 giorno lavorativo. Fasi:

- Allestimento di depositi, zone per lo stoccaggio dei materiali e per gli impianti fissi
- Montaggio di travi reticolari per impianti scenici

Le lavorazioni su elencate sono eseguite, rispettivamente, dall'impresa **IMPRESA AFFIDATARIA - DA DEFINIRE**, dal 10/03/2025 al 10/03/2025 per 1 giorno lavorativo, e dall'impresa **IMPRESA ARREDI E FORNITURE - DA DEFINIRE**, dal 10/03/2025 al 10/03/2025 per 1 giorno lavorativo.

Dette lavorazioni interferiscono fra loro per i seguenti periodi: dal 10/03/2025 al 10/03/2025 per 1 giorno lavorativo.

Coordinamento:

- a) Le attività interferenti saranno opportunamente distanziate spazialmente.
- b) Le attività interferenti saranno opportunamente distanziate temporalmente.
- c) Le operazioni di sollevamento e/o di trasporto di carichi devono avvenire evitando il passaggio dei carichi sospesi al di sopra di postazioni di lavoro.
- d) L'area sottostante la traiettoria di passaggio dei carichi deve essere opportunamente delimitata.
- e) L'area sottostante la traiettoria di passaggio dei carichi deve essere sgombra da depositi, ostacoli o quant'altro possa interferire con le manovre.
- f) Delimitare e segnalare la zona d'intervento sottoposta a caduta di materiali dall'alto.
- g) Utilizzo di casco
- h) La circolazione delle macchine operatrici deve avvenire utilizzando percorsi ben definiti e la velocità deve risultare ridotta a passo d'uomo.
- i) Il personale non strettamente necessario alle lavorazioni dovrà allontanarsi dalla zona interessata e gli addetti dovranno adottare, se

del caso, i dispositivi di protezione individuale idonei alle attività.

j) Durante il trasporto di materiale sfuso ad elevata polverosità è necessario provvedere ad inumidire i materiali stessi per limitare la formazione di polveri.

k) Utilizzo di indumenti ad alta visibilità (DPI da adottare)

l) Utilizzo di maschera antipolvere (DPI da adottare)

m) Durante i lavori in quota, dopo l'utilizzo degli attrezzi è necessario riporli in borse o cinture portautensili.

n) Delimitare e segnalare la zona di intervento a livello di rumorosità elevato.

o) Utilizzo di otoprotettori (DPI da adottare)

Rischi Trasmissibili:

Allestimento di depositi, zone per lo stoccaggio dei materiali e per gli impianti fissi:

a) Rumore	Prob: IMPROBABILE	Ent. danno: LIEVE
b) Inalazione polveri, fibre	Prob: IMPROBABILE	Ent. danno: LIEVE
c) Rumore	Prob: IMPROBABILE	Ent. danno: LIEVE
d) Caduta di materiale dall'alto o a livello	Prob: POCO PROBABILE	Ent. danno: GRAVE
e) Inalazione polveri, fibre	Prob: IMPROBABILE	Ent. danno: LIEVE
f) Investimento, ribaltamento	Prob: IMPROBABILE	Ent. danno: GRAVE
g) Caduta di materiale dall'alto o a livello	Prob: POCO PROBABILE	Ent. danno: GRAVE
h) Investimento, ribaltamento	Prob: IMPROBABILE	Ent. danno: GRAVE

Montaggio di travature reticolari per impianti scenici:

a) Caduta di materiale dall'alto o a livello	Prob: POCO PROBABILE	Ent. danno: GRAVE
b) Investimento, ribaltamento	Prob: IMPROBABILE	Ent. danno: GRAVE

216) Interferenza nel periodo dal 10/03/2025 al 10/03/2025 per un totale di 1 giorno lavorativo. Fasi:

- Tinteggiatura di superfici interne con vernici ecocompatibili

- Tinteggiatura di superfici interne a spruzzo airless

Le lavorazioni su elencate, svolte dall'impresa **SUBAPPALTATORE 2 - DA DEFINIRE**, sono eseguite rispettivamente dal 10/03/2025 al 10/03/2025 per 1 giorno lavorativo, e dal 10/03/2025 al 10/03/2025 per 1 giorno lavorativo.

Dette lavorazioni interferiscono fra loro per i seguenti periodi: dal 10/03/2025 al 10/03/2025 per 1 giorno lavorativo.

Coordinamento:

a) Le attività interferenti saranno opportunamente distanziate spazialmente.

b) Le attività interferenti saranno opportunamente distanziate temporalmente.

c) Durante i lavori in quota, dopo l'utilizzo degli attrezzi è necessario riporli in borse o cinture portautensili.

d) Delimitare e segnalare la zona d'intervento sottoposta a caduta di materiali dall'alto.

e) Il personale non strettamente necessario alle lavorazioni dovrà allontanarsi dalla zona interessata e gli addetti dovranno adottare, se del caso, i dispositivi di protezione individuale idonei alle attività.

Rischi Trasmissibili:

Tinteggiatura di superfici interne con vernici ecocompatibili: <Nessuno>

Tinteggiatura di superfici interne a spruzzo airless:

a) Rumore per "Applicatori con sistema a spruzzo"	Prob: PROBABILE	Ent. danno: GRAVE
---	-----------------	-------------------

217) Interferenza nel periodo dal 10/03/2025 al 10/03/2025 per un totale di 1 giorno lavorativo. Fasi:

- Allestimento di depositi, zone per lo stoccaggio dei materiali e per gli impianti fissi

- Allestimento e disallestimento di impianto video

Le lavorazioni su elencate sono eseguite, rispettivamente, dall'impresa **IMPRESA AFFIDATARIA - DA DEFINIRE**, dal 10/03/2025 al 10/03/2025 per 1 giorno lavorativo, e dall'impresa **IMPRESA MULTIMEDIA - DA DEFINIRE**, dal 10/03/2025 al 10/03/2025 per 1 giorno lavorativo.

Dette lavorazioni interferiscono fra loro per i seguenti periodi: dal 10/03/2025 al 10/03/2025 per 1 giorno lavorativo.

Coordinamento:

a) Le attività interferenti saranno opportunamente distanziate spazialmente.

b) Le attività interferenti saranno opportunamente distanziate temporalmente.

c) La circolazione delle macchine operatrici deve avvenire utilizzando percorsi ben definiti e la velocità deve risultare ridotta a passo d'uomo.

d) Il personale non strettamente necessario alle lavorazioni dovrà allontanarsi dalla zona interessata e gli addetti dovranno adottare, se del caso, i dispositivi di protezione individuale idonei alle attività.

e) Durante il trasporto di materiale sfuso ad elevata polverosità è necessario provvedere ad inumidire i materiali stessi per limitare la formazione di polveri.

f) Utilizzo di indumenti ad alta visibilità (DPI da adottare)

g) Utilizzo di maschera antipolvere (DPI da adottare)

h) Le operazioni di sollevamento e/o di trasporto di carichi devono avvenire evitando il passaggio dei carichi sospesi al di sopra di postazioni di lavoro.

i) L'area sottostante la traiettoria di passaggio dei carichi deve essere opportunamente delimitata.

j) Utilizzo di casco (DPI da adottare)

k) Durante i lavori in quota, dopo l'utilizzo degli attrezzi è necessario riporli in borse o cinture portautensili.

l) Delimitare e segnalare la zona d'intervento sottoposta a caduta di materiali dall'alto.

m) Delimitare e segnalare la zona di intervento a livello di rumorosità elevato.

n) Utilizzo di otoprotettori (DPI da adottare)

Rischi Trasmissibili:

Allestimento di depositi, zone per lo stoccaggio dei materiali e per gli impianti fissi:

a) Rumore	Prob: IMPROBABILE	Ent. danno: LIEVE
b) Inalazione polveri, fibre	Prob: IMPROBABILE	Ent. danno: LIEVE
c) Rumore	Prob: IMPROBABILE	Ent. danno: LIEVE
d) Caduta di materiale dall'alto o a livello	Prob: POCO PROBABILE	Ent. danno: GRAVE
e) Inalazione polveri, fibre	Prob: IMPROBABILE	Ent. danno: LIEVE
f) Investimento, ribaltamento	Prob: IMPROBABILE	Ent. danno: GRAVE
g) Caduta di materiale dall'alto o a livello	Prob: POCO PROBABILE	Ent. danno: GRAVE
h) Investimento, ribaltamento	Prob: IMPROBABILE	Ent. danno: GRAVE

Allestimento e disallestimento di impianto video: <Nessuno>

218) Interferenza nel periodo dal 10/03/2025 al 10/03/2025 per un totale di 1 giorno lavorativo. Fasi:
- Allestimento di depositi, zone per lo stoccaggio dei materiali e per gli impianti fissi
- Allestimento di servizi igienico-assistenziali del cantiere

Le lavorazioni su elencate, svolte dall'impresa **IMPRESA AFFIDATARIA - DA DEFINIRE**, sono eseguite rispettivamente dal 10/03/2025 al 10/03/2025 per 1 giorno lavorativo, e dal 10/03/2025 al 10/03/2025 per 1 giorno lavorativo.

Dette lavorazioni interferiscono fra loro per i seguenti periodi: dal 10/03/2025 al 10/03/2025 per 1 giorno lavorativo.

Coordinamento:

- a) Le attività interferenti saranno opportunamente distanziate spazialmente.
- b) Le attività interferenti saranno opportunamente distanziate temporalmente.
- c) La circolazione delle macchine operatrici deve avvenire utilizzando percorsi ben definiti e la velocità deve risultare ridotta a passo d'uomo.
- d) Il personale non strettamente necessario alle lavorazioni dovrà allontanarsi dalla zona interessata e gli addetti dovranno adottare, se del caso, i dispositivi di protezione individuale idonei alle attività.
- e) Durante il trasporto di materiale sfuso ad elevata polverosità è necessario provvedere ad inumidire i materiali stessi per limitare la formazione di polveri.
- f) Utilizzo di indumenti ad alta visibilità (DPI da adottare)
- g) Utilizzo di maschera antipolvere (DPI da adottare)
- h) Le operazioni di sollevamento e/o di trasporto di carichi devono avvenire evitando il passaggio dei carichi sospesi al di sopra di postazioni di lavoro.
- i) L'area sottostante la traiettoria di passaggio dei carichi deve essere opportunamente delimitata.
- j) Utilizzo di casco (DPI da adottare)
- k) Durante i lavori in quota, dopo l'utilizzo degli attrezzi è necessario riporli in borse o cinture portautensili.
- l) Delimitare e segnalare la zona d'intervento sottoposta a caduta di materiali dall'alto.
- m) Delimitare e segnalare la zona di intervento a livello di rumorosità elevato.
- n) Utilizzo di otoprotettori (DPI da adottare)

Rischi Trasmissibili:

Allestimento di depositi, zone per lo stoccaggio dei materiali e per gli impianti fissi:

a) Rumore	Prob: IMPROBABILE	Ent. danno: LIEVE
b) Inalazione polveri, fibre	Prob: IMPROBABILE	Ent. danno: LIEVE
c) Rumore	Prob: IMPROBABILE	Ent. danno: LIEVE
d) Caduta di materiale dall'alto o a livello	Prob: POCO PROBABILE	Ent. danno: GRAVE
e) Inalazione polveri, fibre	Prob: IMPROBABILE	Ent. danno: LIEVE
f) Investimento, ribaltamento	Prob: IMPROBABILE	Ent. danno: GRAVE
g) Caduta di materiale dall'alto o a livello	Prob: POCO PROBABILE	Ent. danno: GRAVE
h) Investimento, ribaltamento	Prob: IMPROBABILE	Ent. danno: GRAVE

Allestimento di servizi igienico-assistenziali del cantiere:

a) Rumore	Prob: IMPROBABILE	Ent. danno: LIEVE
b) Inalazione polveri, fibre	Prob: IMPROBABILE	Ent. danno: LIEVE
c) Rumore	Prob: IMPROBABILE	Ent. danno: LIEVE
d) Caduta di materiale dall'alto o a livello	Prob: POCO PROBABILE	Ent. danno: GRAVE
e) Inalazione polveri, fibre	Prob: IMPROBABILE	Ent. danno: LIEVE
f) Investimento, ribaltamento	Prob: IMPROBABILE	Ent. danno: GRAVE
g) Caduta di materiale dall'alto o a livello	Prob: POCO PROBABILE	Ent. danno: GRAVE
h) Investimento, ribaltamento	Prob: IMPROBABILE	Ent. danno: GRAVE

219) Interferenza nel periodo dal 10/03/2025 al 10/03/2025 per un totale di 1 giorno lavorativo. Fasi:
- Allestimento di depositi, zone per lo stoccaggio dei materiali e per gli impianti fissi
- Allestimento di servizi sanitari del cantiere

Le lavorazioni su elencate, svolte dall'impresa **IMPRESA AFFIDATARIA - DA DEFINIRE**, sono eseguite rispettivamente dal 10/03/2025 al 10/03/2025 per 1 giorno lavorativo, e dal 10/03/2025 al 10/03/2025 per 1 giorno lavorativo.

Dette lavorazioni interferiscono fra loro per i seguenti periodi: dal 10/03/2025 al 10/03/2025 per 1 giorno lavorativo.

Coordinamento:

- a) Le attività interferenti saranno opportunamente distanziate spazialmente.
- b) Le attività interferenti saranno opportunamente distanziate temporalmente.
- c) La circolazione delle macchine operatrici deve avvenire utilizzando percorsi ben definiti e la velocità deve risultare ridotta a passo d'uomo.

- d) Il personale non strettamente necessario alle lavorazioni dovrà allontanarsi dalla zona interessata e gli addetti dovranno adottare, se del caso, i dispositivi di protezione individuale idonei alle attività.
- e) Durante il trasporto di materiale sfuso ad elevata polverosità è necessario provvedere ad inumidire i materiali stessi per limitare la formazione di polveri.
- f) Utilizzo di indumenti ad alta visibilità (DPI da adottare)
- g) Utilizzo di maschera antipolvere (DPI da adottare)
- h) Le operazioni di sollevamento e/o di trasporto di carichi devono avvenire evitando il passaggio dei carichi sospesi al di sopra di postazioni di lavoro.
- i) L'area sottostante la traiettoria di passaggio dei carichi deve essere opportunamente delimitata.
- j) Utilizzo di casco (DPI da adottare)
- k) Durante i lavori in quota, dopo l'utilizzo degli attrezzi è necessario riporli in borse o cinture portautensili.
- l) Delimitare e segnalare la zona d'intervento sottoposta a caduta di materiali dall'alto.
- m) Delimitare e segnalare la zona di intervento a livello di rumorosità elevato.
- n) Utilizzo di otoprotettori (DPI da adottare)

Rischi Trasmissibili:

Allestimento di depositi, zone per lo stoccaggio dei materiali e per gli impianti fissi:

a) Rumore	Prob: IMPROBABILE	Ent. danno: LIEVE
b) Inalazione polveri, fibre	Prob: IMPROBABILE	Ent. danno: LIEVE
c) Rumore	Prob: IMPROBABILE	Ent. danno: LIEVE
d) Caduta di materiale dall'alto o a livello	Prob: POCO PROBABILE	Ent. danno: GRAVE
e) Inalazione polveri, fibre	Prob: IMPROBABILE	Ent. danno: LIEVE
f) Investimento, ribaltamento	Prob: IMPROBABILE	Ent. danno: GRAVE
g) Caduta di materiale dall'alto o a livello	Prob: POCO PROBABILE	Ent. danno: GRAVE
h) Investimento, ribaltamento	Prob: IMPROBABILE	Ent. danno: GRAVE

Allestimento di servizi sanitari del cantiere :

a) Rumore	Prob: IMPROBABILE	Ent. danno: LIEVE
b) Inalazione polveri, fibre	Prob: IMPROBABILE	Ent. danno: LIEVE
c) Rumore	Prob: IMPROBABILE	Ent. danno: LIEVE
d) Caduta di materiale dall'alto o a livello	Prob: POCO PROBABILE	Ent. danno: GRAVE
e) Inalazione polveri, fibre	Prob: IMPROBABILE	Ent. danno: LIEVE
f) Investimento, ribaltamento	Prob: IMPROBABILE	Ent. danno: GRAVE
g) Caduta di materiale dall'alto o a livello	Prob: POCO PROBABILE	Ent. danno: GRAVE
h) Investimento, ribaltamento	Prob: IMPROBABILE	Ent. danno: GRAVE

220) Interferenza nel periodo dal 10/03/2025 al 10/03/2025 per un totale di 1 giorno lavorativo. Fasi:

- **Allestimento di depositi, zone per lo stoccaggio dei materiali e per gli impianti fissi**
- **Allestimento e disallestimento di impianto elettrico**

Le lavorazioni su elencate sono eseguite, rispettivamente, dall'impresa **IMPRESA AFFIDATARIA - DA DEFINIRE**, dal 10/03/2025 al 10/03/2025 per 1 giorno lavorativo, e dall'impresa **SUBAPPALTATORE 1 - DA DEFINIRE**, dal 10/03/2025 al 10/03/2025 per 1 giorno lavorativo.

Dette lavorazioni interferiscono fra loro per i seguenti periodi: dal 10/03/2025 al 10/03/2025 per 1 giorno lavorativo.

Coordinamento:

- a) Le attività interferenti saranno opportunamente distanziate spazialmente.
- b) Le attività interferenti saranno opportunamente distanziate temporalmente.
- c) La circolazione delle macchine operatrici deve avvenire utilizzando percorsi ben definiti e la velocità deve risultare ridotta a passo d'uomo.
- d) Il personale non strettamente necessario alle lavorazioni dovrà allontanarsi dalla zona interessata e gli addetti dovranno adottare, se del caso, i dispositivi di protezione individuale idonei alle attività.
- e) Durante il trasporto di materiale sfuso ad elevata polverosità è necessario provvedere ad inumidire i materiali stessi per limitare la formazione di polveri.
- f) Utilizzo di indumenti ad alta visibilità (DPI da adottare)
- g) Utilizzo di maschera antipolvere (DPI da adottare)
- h) Le operazioni di sollevamento e/o di trasporto di carichi devono avvenire evitando il passaggio dei carichi sospesi al di sopra di postazioni di lavoro.
- i) L'area sottostante la traiettoria di passaggio dei carichi deve essere opportunamente delimitata.
- j) Utilizzo di casco (DPI da adottare)
- k) Durante i lavori in quota, dopo l'utilizzo degli attrezzi è necessario riporli in borse o cinture portautensili.
- l) Delimitare e segnalare la zona d'intervento sottoposta a caduta di materiali dall'alto.
- m) Delimitare e segnalare la zona di intervento a livello di rumorosità elevato.
- n) Utilizzo di otoprotettori (DPI da adottare)

221) Interferenza nel periodo dal 10/03/2025 al 10/03/2025 per un totale di 1 giorno lavorativo. Fasi:

- **Allestimento di depositi, zone per lo stoccaggio dei materiali e per gli impianti fissi**
- **Allestimento e disallestimento di impianto audio**

Le lavorazioni su elencate sono eseguite, rispettivamente, dall'impresa **IMPRESA AFFIDATARIA - DA DEFINIRE**, dal 10/03/2025 al 10/03/2025 per 1 giorno lavorativo, e dall'impresa **IMPRESA MULTIMEDIA - DA DEFINIRE**, dal 10/03/2025 al 10/03/2025 per 1 giorno lavorativo.

Dette lavorazioni interferiscono fra loro per i seguenti periodi: dal 10/03/2025 al 10/03/2025 per 1 giorno lavorativo.

- a) Le attività interferenti saranno opportunamente distanziate spazialmente.
- b) Le attività interferenti saranno opportunamente distanziate temporalmente.
- c) Le operazioni di sollevamento e/o di trasporto di carichi devono avvenire evitando il passaggio dei carichi sospesi al di sopra di postazioni di lavoro.
- d) L'area sottostante la traiettoria di passaggio dei carichi deve essere opportunamente delimitata.
- e) L'area sottostante la traiettoria di passaggio dei carichi deve essere sgombra da depositi, ostacoli o quant'altro possa interferire con le manovre.
- f) Delimitare e segnalare la zona d'intervento sottoposta a caduta di materiali dall'alto.
- g) Utilizzo di casco
- h) La circolazione delle macchine operatrici deve avvenire utilizzando percorsi ben definiti e la velocità deve risultare ridotta a passo d'uomo.
- i) Il personale non strettamente necessario alle lavorazioni dovrà allontanarsi dalla zona interessata e gli addetti dovranno adottare, se del caso, i dispositivi di protezione individuale idonei alle attività.
- j) Durante il trasporto di materiale sfuso ad elevata polverosità è necessario provvedere ad inumidire i materiali stessi per limitare la formazione di polveri.
- k) Utilizzo di indumenti ad alta visibilità (DPI da adottare)
- l) Utilizzo di maschera antipolvere (DPI da adottare)
- m) Durante i lavori in quota, dopo l'utilizzo degli attrezzi è necessario riporli in borse o cinture portautensili.
- n) Delimitare e segnalare la zona di intervento a livello di rumorosità elevato.
- o) Utilizzo di otoprotettori (DPI da adottare)

Rischi Trasmissibili:

Allestimento di depositi, zone per lo stoccaggio dei materiali e per gli impianti fissi:

a) Rumore	Prob: IMPROBABILE	Ent. danno: LIEVE
b) Inalazione polveri, fibre	Prob: IMPROBABILE	Ent. danno: LIEVE
c) Rumore	Prob: IMPROBABILE	Ent. danno: LIEVE
d) Caduta di materiale dall'alto o a livello	Prob: POCO PROBABILE	Ent. danno: GRAVE
e) Inalazione polveri, fibre	Prob: IMPROBABILE	Ent. danno: LIEVE
f) Investimento, ribaltamento	Prob: IMPROBABILE	Ent. danno: GRAVE
g) Caduta di materiale dall'alto o a livello	Prob: POCO PROBABILE	Ent. danno: GRAVE
h) Investimento, ribaltamento	Prob: IMPROBABILE	Ent. danno: GRAVE

Allestimento e disallestimento di impianto audio: <Nessuno>

222) Interferenza nel periodo dal 10/03/2025 al 10/03/2025 per un totale di 1 giorno lavorativo. Fasi:

- **Tinteggiatura di superfici interne a spruzzo airless**
- **Rimozione di pavimento in materie plastiche**

Le lavorazioni su elencate sono eseguite, rispettivamente, dall'impresa **SUBAPPALTATORE 2 - DA DEFINIRE**, dal 10/03/2025 al 10/03/2025 per 1 giorno lavorativo, e dall'impresa **IMPRESA AFFIDATARIA - DA DEFINIRE**, dal 10/03/2025 al 10/03/2025 per 1 giorno lavorativo.

Dette lavorazioni interferiscono fra loro per i seguenti periodi: dal 10/03/2025 al 10/03/2025 per 1 giorno lavorativo.

Coordinamento:

- a) Le attività interferenti saranno opportunamente distanziate spazialmente.
- b) Le attività interferenti saranno opportunamente distanziate temporalmente.
- c) Il personale non strettamente necessario alle lavorazioni dovrà allontanarsi dalla zona interessata e gli addetti dovranno adottare, se del caso, i dispositivi di protezione individuale idonei alle attività.
- d) Delimitare e segnalare la zona d'intervento sottoposta a caduta di materiali dall'alto.
- e) Durante i lavori in quota, dopo l'utilizzo degli attrezzi è necessario riporli in borse o cinture portautensili.
- f) L'area sottostante il canalei deve essere opportunamente delimitata.
- g) Nelle attività di demolizione la diffusione di polveri e fibre deve essere ridotta al minimo irrorando periodicamente le superfici da demolire.
- h) Utilizzo di maschera antipolvere (DPI da adottare)
- i) Utilizzo di casco (DPI da adottare)

Rischi Trasmissibili:

Tinteggiatura di superfici interne a spruzzo airless:

a) Rumore per "Applicatori con sistema a spruzzo"	Prob: PROBABILE	Ent. danno: GRAVE
---	-----------------	-------------------

Rimozione di pavimento in materie plastiche:

a) Caduta di materiale dall'alto o a livello	Prob: IMPROBABILE	Ent. danno: LIEVE
b) Inalazione polveri, fibre	Prob: IMPROBABILE	Ent. danno: LIEVE

223) Interferenza nel periodo dal 10/03/2025 al 10/03/2025 per un totale di 1 giorno lavorativo. Fasi:

- **Tinteggiatura di superfici interne con vernici ecocompatibili**
- **Montaggio di porte interne**

Le lavorazioni su elencate sono eseguite, rispettivamente, dall'impresa **SUBAPPALTATORE 2 - DA DEFINIRE**, dal 10/03/2025 al 10/03/2025 per 1 giorno lavorativo, e dall'impresa **SUBAPPALTATORE 1 - DA DEFINIRE**, dal 10/03/2025 al 10/03/2025 per 1 giorno lavorativo.

Dette lavorazioni interferiscono fra loro per i seguenti periodi: dal 10/03/2025 al 10/03/2025 per 1 giorno lavorativo.

Coordinamento:

- a) Le attività interferenti saranno opportunamente distanziate spazialmente.

- b) Le attività interferenti saranno opportunamente distanziate temporalmente.
- c) Durante i lavori in quota, dopo l'utilizzo degli attrezzi è necessario riporli in borse o cinture portautensili.
- d) Delimitare e segnalare la zona d'intervento sottoposta a caduta di materiali dall'alto.

Rischi Trasmissibili:

Tinteggiatura di superfici interne con vernici ecocompatibili: <Nessuno>

Montaggio di porte interne: <Nessuno>

224) Interferenza nel periodo dal 10/03/2025 al 10/03/2025 per un totale di 1 giorno lavorativo. Fasi:

- **Tinteggiatura di superfici interne con vernici ecocompatibili**
- **Cablaggio elettrico**

Le lavorazioni su elencate sono eseguite, rispettivamente, dall'impresa **SUBAPPALTATORE 2 - DA DEFINIRE**, dal 10/03/2025 al 10/03/2025 per 1 giorno lavorativo, e dall'impresa **IMPRESA IMPIANTI ELETTRICI - DA DEFINIRE**, dal 10/03/2025 al 10/03/2025 per 1 giorno lavorativo.

Dette lavorazioni interferiscono fra loro per i seguenti periodi: dal 10/03/2025 al 10/03/2025 per 1 giorno lavorativo.

Coordinamento:

- a) Le attività interferenti saranno opportunamente distanziate spazialmente.
- b) Le attività interferenti saranno opportunamente distanziate temporalmente.
- c) Durante i lavori in quota, dopo l'utilizzo degli attrezzi è necessario riporli in borse o cinture portautensili.
- d) Delimitare e segnalare la zona d'intervento sottoposta a caduta di materiali dall'alto.
- e) • Verificare l'uso costante dei DPI da parte di tutto il personale operante. (DPI da adottare)
- f) Utilizzo di otoprotettori

Rischi Trasmissibili:

Tinteggiatura di superfici interne con vernici ecocompatibili: <Nessuno>

Cablaggio elettrico:

- a) Rumore per "Elettricista (ciclo completo)"

Prob: PROBABILE

Ent. danno: GRAVE

225) Interferenza nel periodo dal 10/03/2025 al 10/03/2025 per un totale di 1 giorno lavorativo. Fasi:

- **Allestimento di servizi igienico-assistenziali del cantiere**
- **Allestimento e disallestimento di impianto video**

Le lavorazioni su elencate sono eseguite, rispettivamente, dall'impresa **IMPRESA AFFIDATARIA - DA DEFINIRE**, dal 10/03/2025 al 10/03/2025 per 1 giorno lavorativo, e dall'impresa **IMPRESA MULTIMEDIA - DA DEFINIRE**, dal 10/03/2025 al 10/03/2025 per 1 giorno lavorativo.

Dette lavorazioni interferiscono fra loro per i seguenti periodi: dal 10/03/2025 al 10/03/2025 per 1 giorno lavorativo.

Coordinamento:

- a) La circolazione delle macchine operatrici deve avvenire utilizzando percorsi ben definiti e la velocità deve risultare ridotta a passo d'uomo.
- b) Il personale non strettamente necessario alle lavorazioni dovrà allontanarsi dalla zona interessata e gli addetti dovranno adottare, se del caso, i dispositivi di protezione individuale idonei alle attività.
- c) Durante il trasporto di materiale sfuso ad elevata polverosità è necessario provvedere ad inumidire i materiali stessi per limitare la formazione di polveri.
- d) Utilizzo di indumenti ad alta visibilità (DPI da adottare)
- e) Utilizzo di maschera antipolvere (DPI da adottare)
- f) Le operazioni di sollevamento e/o di trasporto di carichi devono avvenire evitando il passaggio dei carichi sospesi al di sopra di postazioni di lavoro.
- g) L'area sottostante la traiettoria di passaggio dei carichi deve essere opportunamente delimitata.
- h) Utilizzo di casco (DPI da adottare)
- i) Durante i lavori in quota, dopo l'utilizzo degli attrezzi è necessario riporli in borse o cinture portautensili.
- j) Delimitare e segnalare la zona d'intervento sottoposta a caduta di materiali dall'alto.
- k) Delimitare e segnalare la zona di intervento a livello di rumorosità elevato.
- l) Utilizzo di otoprotettori (DPI da adottare)

Rischi Trasmissibili:

Allestimento di servizi igienico-assistenziali del cantiere:

- a) Rumore
- b) Inalazione polveri, fibre
- c) Rumore
- d) Caduta di materiale dall'alto o a livello
- e) Inalazione polveri, fibre
- f) Investimento, ribaltamento
- g) Caduta di materiale dall'alto o a livello
- h) Investimento, ribaltamento

Prob: IMPROBABILE

Ent. danno: LIEVE

Prob: IMPROBABILE

Ent. danno: LIEVE

Prob: IMPROBABILE

Ent. danno: LIEVE

Prob: POCO PROBABILE

Ent. danno: GRAVE

Prob: IMPROBABILE

Ent. danno: LIEVE

Prob: IMPROBABILE

Ent. danno: GRAVE

Prob: POCO PROBABILE

Ent. danno: GRAVE

Prob: IMPROBABILE

Ent. danno: GRAVE

Allestimento e disallestimento di impianto video: <Nessuno>

226) Interferenza nel periodo dal 10/03/2025 al 10/03/2025 per un totale di 1 giorno lavorativo. Fasi:

- **Allestimento di servizi igienico-assistenziali del cantiere**
- **Smobilizzo del cantiere**

Le lavorazioni su elencate, svolte dall'impresa **IMPRESA AFFIDATARIA - DA DEFINIRE**, sono eseguite rispettivamente dal 10/03/2025 al 10/03/2025 per 1 giorno lavorativo, e dal 10/03/2025 al 10/03/2025 per 1 giorno lavorativo.

Dette lavorazioni interferiscono fra loro per i seguenti periodi: dal 10/03/2025 al 10/03/2025 per 1 giorno lavorativo.

Coordinamento:

- a) La circolazione delle macchine operatrici deve avvenire utilizzando percorsi ben definiti e la velocità deve risultare ridotta a passo d'uomo.
- b) Il personale non strettamente necessario alle lavorazioni dovrà allontanarsi dalla zona interessata e gli addetti dovranno adottare, se del caso, i dispositivi di protezione individuale idonei alle attività.
- c) Durante il trasporto di materiale sfuso ad elevata polverosità è necessario provvedere ad inumidire i materiali stessi per limitare la formazione di polveri.
- d) Utilizzo di indumenti ad alta visibilità (DPI da adottare)
- e) Utilizzo di maschera antipolvere (DPI da adottare)
- f) Le operazioni di sollevamento e/o di trasporto di carichi devono avvenire evitando il passaggio dei carichi sospesi al di sopra di postazioni di lavoro.
- g) L'area sottostante la traiettoria di passaggio dei carichi deve essere opportunamente delimitata.
- h) Utilizzo di casco (DPI da adottare)
- i) Durante i lavori in quota, dopo l'utilizzo degli attrezzi è necessario riporli in borse o cinture portautensili.
- j) Delimitare e segnalare la zona d'intervento sottoposta a caduta di materiali dall'alto.
- k) Delimitare e segnalare la zona di intervento a livello di rumorosità elevato.
- l) Utilizzo di otoprotettori (DPI da adottare)

Rischi Trasmissibili:

Allestimento di servizi igienico-assistenziali del cantiere:

a) Rumore	Prob: IMPROBABILE	Ent. danno: LIEVE
b) Inalazione polveri, fibre	Prob: IMPROBABILE	Ent. danno: LIEVE
c) Rumore	Prob: IMPROBABILE	Ent. danno: LIEVE
d) Caduta di materiale dall'alto o a livello	Prob: POCO PROBABILE	Ent. danno: GRAVE
e) Inalazione polveri, fibre	Prob: IMPROBABILE	Ent. danno: LIEVE
f) Investimento, ribaltamento	Prob: IMPROBABILE	Ent. danno: GRAVE
g) Caduta di materiale dall'alto o a livello	Prob: POCO PROBABILE	Ent. danno: GRAVE
h) Investimento, ribaltamento	Prob: IMPROBABILE	Ent. danno: GRAVE

Smobilizzo del cantiere:

a) Inalazione polveri, fibre	Prob: IMPROBABILE	Ent. danno: LIEVE
b) Rumore	Prob: IMPROBABILE	Ent. danno: LIEVE
c) Caduta di materiale dall'alto o a livello	Prob: POCO PROBABILE	Ent. danno: GRAVE
d) Inalazione polveri, fibre	Prob: IMPROBABILE	Ent. danno: LIEVE
e) Investimento, ribaltamento	Prob: IMPROBABILE	Ent. danno: GRAVE
f) Caduta di materiale dall'alto o a livello	Prob: POCO PROBABILE	Ent. danno: GRAVE
g) Investimento, ribaltamento	Prob: IMPROBABILE	Ent. danno: GRAVE

227) Interferenza nel periodo dal 10/03/2025 al 10/03/2025 per un totale di 1 giorno lavorativo. Fasi:

- Allestimento di servizi igienico-assistenziali del cantiere

- Allestimento e disallestimento di impianto luci

Le lavorazioni su elencate sono eseguite, rispettivamente, dall'impresa **IMPRESA AFFIDATARIA - DA DEFINIRE**, dal 10/03/2025 al 10/03/2025 per 1 giorno lavorativo, e dall'impresa **IMPRESA MULTIMEDIA - DA DEFINIRE**, dal 10/03/2025 al 10/03/2025 per 1 giorno lavorativo.

Dette lavorazioni interferiscono fra loro per i seguenti periodi: dal 10/03/2025 al 10/03/2025 per 1 giorno lavorativo.

Coordinamento:

- a) La circolazione delle macchine operatrici deve avvenire utilizzando percorsi ben definiti e la velocità deve risultare ridotta a passo d'uomo.
- b) Il personale non strettamente necessario alle lavorazioni dovrà allontanarsi dalla zona interessata e gli addetti dovranno adottare, se del caso, i dispositivi di protezione individuale idonei alle attività.
- c) Durante il trasporto di materiale sfuso ad elevata polverosità è necessario provvedere ad inumidire i materiali stessi per limitare la formazione di polveri.
- d) Utilizzo di indumenti ad alta visibilità (DPI da adottare)
- e) Utilizzo di maschera antipolvere (DPI da adottare)
- f) Le operazioni di sollevamento e/o di trasporto di carichi devono avvenire evitando il passaggio dei carichi sospesi al di sopra di postazioni di lavoro.
- g) L'area sottostante la traiettoria di passaggio dei carichi deve essere opportunamente delimitata.
- h) Utilizzo di casco (DPI da adottare)
- i) Durante i lavori in quota, dopo l'utilizzo degli attrezzi è necessario riporli in borse o cinture portautensili.
- j) Delimitare e segnalare la zona d'intervento sottoposta a caduta di materiali dall'alto.
- k) Delimitare e segnalare la zona di intervento a livello di rumorosità elevato.
- l) Utilizzo di otoprotettori (DPI da adottare)

Rischi Trasmissibili:

Allestimento di servizi igienico-assistenziali del cantiere:

a) Rumore	Prob: IMPROBABILE	Ent. danno: LIEVE
b) Inalazione polveri, fibre	Prob: IMPROBABILE	Ent. danno: LIEVE
c) Rumore	Prob: IMPROBABILE	Ent. danno: LIEVE
d) Caduta di materiale dall'alto o a livello	Prob: POCO PROBABILE	Ent. danno: GRAVE

- e) Inalazione polveri, fibre
- f) Investimento, ribaltamento
- g) Caduta di materiale dall'alto o a livello
- h) Investimento, ribaltamento

Prob: IMPROBABILE	Ent. danno: LIEVE
Prob: IMPROBABILE	Ent. danno: GRAVE
Prob: POCO PROBABILE	Ent. danno: GRAVE
Prob: IMPROBABILE	Ent. danno: GRAVE

Allestimento e disallestimento di impianto luci: <Nessuno>

228) Interferenza nel periodo dal 10/03/2025 al 10/03/2025 per un totale di 1 giorno lavorativo. Fasi:

- Allestimento di servizi igienico-assistenziali del cantiere
- Allestimento e disallestimento di impianto elettrico

Le lavorazioni su elencate sono eseguite, rispettivamente, dall'impresa **IMPRESA AFFIDATARIA - DA DEFINIRE**, dal 10/03/2025 al 10/03/2025 per 1 giorno lavorativo, e dall'impresa **SUBAPPALTATORE 1 - DA DEFINIRE**, dal 10/03/2025 al 10/03/2025 per 1 giorno lavorativo.

Dette lavorazioni interferiscono fra loro per i seguenti periodi: dal 10/03/2025 al 10/03/2025 per 1 giorno lavorativo.

Coordinamento:

- a) La circolazione delle macchine operatrici deve avvenire utilizzando percorsi ben definiti e la velocità deve risultare ridotta a passo d'uomo.
- b) Il personale non strettamente necessario alle lavorazioni dovrà allontanarsi dalla zona interessata e gli addetti dovranno adottare, se del caso, i dispositivi di protezione individuale idonei alle attività.
- c) Durante il trasporto di materiale sfuso ad elevata polverosità è necessario provvedere ad inumidire i materiali stessi per limitare la formazione di polveri.
- d) Utilizzo di indumenti ad alta visibilità (DPI da adottare)
- e) Utilizzo di maschera antipolvere (DPI da adottare)
- f) Le operazioni di sollevamento e/o di trasporto di carichi devono avvenire evitando il passaggio dei carichi sospesi al di sopra di postazioni di lavoro.
- g) L'area sottostante la traiettoria di passaggio dei carichi deve essere opportunamente delimitata.
- h) Utilizzo di casco (DPI da adottare)
- i) Durante i lavori in quota, dopo l'utilizzo degli attrezzi è necessario riporli in borse o cinture portautensili.
- j) Delimitare e segnalare la zona d'intervento sottoposta a caduta di materiali dall'alto.
- k) Delimitare e segnalare la zona di intervento a livello di rumorosità elevato.
- l) Utilizzo di otoprotettori (DPI da adottare)

Rischi Trasmissibili:

Allestimento di servizi igienico-assistenziali del cantiere:

- a) Rumore
- b) Inalazione polveri, fibre
- c) Rumore
- d) Caduta di materiale dall'alto o a livello
- e) Inalazione polveri, fibre
- f) Investimento, ribaltamento
- g) Caduta di materiale dall'alto o a livello
- h) Investimento, ribaltamento

Prob: IMPROBABILE	Ent. danno: LIEVE
Prob: IMPROBABILE	Ent. danno: LIEVE
Prob: IMPROBABILE	Ent. danno: LIEVE
Prob: POCO PROBABILE	Ent. danno: GRAVE
Prob: IMPROBABILE	Ent. danno: LIEVE
Prob: IMPROBABILE	Ent. danno: GRAVE
Prob: POCO PROBABILE	Ent. danno: GRAVE
Prob: IMPROBABILE	Ent. danno: GRAVE

Allestimento e disallestimento di impianto elettrico: <Nessuno>

229) Interferenza nel periodo dal 10/03/2025 al 10/03/2025 per un totale di 1 giorno lavorativo. Fasi:

- Allestimento di servizi igienico-assistenziali del cantiere
- Allestimento e disallestimento di impianto audio

Le lavorazioni su elencate sono eseguite, rispettivamente, dall'impresa **IMPRESA AFFIDATARIA - DA DEFINIRE**, dal 10/03/2025 al 10/03/2025 per 1 giorno lavorativo, e dall'impresa **IMPRESA MULTIMEDIA - DA DEFINIRE**, dal 10/03/2025 al 10/03/2025 per 1 giorno lavorativo.

Dette lavorazioni interferiscono fra loro per i seguenti periodi: dal 10/03/2025 al 10/03/2025 per 1 giorno lavorativo.

Coordinamento:

- a) La circolazione delle macchine operatrici deve avvenire utilizzando percorsi ben definiti e la velocità deve risultare ridotta a passo d'uomo.
- b) Il personale non strettamente necessario alle lavorazioni dovrà allontanarsi dalla zona interessata e gli addetti dovranno adottare, se del caso, i dispositivi di protezione individuale idonei alle attività.
- c) Durante il trasporto di materiale sfuso ad elevata polverosità è necessario provvedere ad inumidire i materiali stessi per limitare la formazione di polveri.
- d) Utilizzo di indumenti ad alta visibilità (DPI da adottare)
- e) Utilizzo di maschera antipolvere (DPI da adottare)
- f) Le operazioni di sollevamento e/o di trasporto di carichi devono avvenire evitando il passaggio dei carichi sospesi al di sopra di postazioni di lavoro.
- g) L'area sottostante la traiettoria di passaggio dei carichi deve essere opportunamente delimitata.
- h) Utilizzo di casco (DPI da adottare)
- i) Durante i lavori in quota, dopo l'utilizzo degli attrezzi è necessario riporli in borse o cinture portautensili.
- j) Delimitare e segnalare la zona d'intervento sottoposta a caduta di materiali dall'alto.
- k) Delimitare e segnalare la zona di intervento a livello di rumorosità elevato.
- l) Utilizzo di otoprotettori (DPI da adottare)

Rischi Trasmissibili:

Allestimento di servizi igienico-assistenziali del cantiere:

- a) Rumore
- b) Inalazione polveri, fibre
- c) Rumore
- d) Caduta di materiale dall'alto o a livello
- e) Inalazione polveri, fibre
- f) Investimento, ribaltamento
- g) Caduta di materiale dall'alto o a livello
- h) Investimento, ribaltamento

Prob: IMPROBABILE	Ent. danno: LIEVE
Prob: IMPROBABILE	Ent. danno: LIEVE
Prob: IMPROBABILE	Ent. danno: LIEVE
Prob: POCO PROBABILE	Ent. danno: GRAVE
Prob: IMPROBABILE	Ent. danno: LIEVE
Prob: IMPROBABILE	Ent. danno: GRAVE
Prob: POCO PROBABILE	Ent. danno: GRAVE
Prob: IMPROBABILE	Ent. danno: GRAVE

Allestimento e disallestimento di impianto audio: <Nessuno>

230) Interferenza nel periodo dal 10/03/2025 al 10/03/2025 per un totale di 1 giorno lavorativo. Fasi:

- Allestimento di servizi igienico-assistenziali del cantiere
- Realizzazione di contropareti e controsoffitti

Le lavorazioni su elencate sono eseguite, rispettivamente, dall'impresa **IMPRESA AFFIDATARIA - DA DEFINIRE**, dal 10/03/2025 al 10/03/2025 per 1 giorno lavorativo, e dall'impresa **SUBAPPALTATORE 2 - DA DEFINIRE**, dal 10/03/2025 al 10/03/2025 per 1 giorno lavorativo.

Dette lavorazioni interferiscono fra loro per i seguenti periodi: dal 10/03/2025 al 10/03/2025 per 1 giorno lavorativo.

Coordinamento:

- a) La circolazione delle macchine operatrici deve avvenire utilizzando percorsi ben definiti e la velocità deve risultare ridotta a passo d'uomo.
- b) Il personale non strettamente necessario alle lavorazioni dovrà allontanarsi dalla zona interessata e gli addetti dovranno adottare, se del caso, i dispositivi di protezione individuale idonei alle attività.
- c) Durante il trasporto di materiale sfuso ad elevata polverosità è necessario provvedere ad inumidire i materiali stessi per limitare la formazione di polveri.
- d) Utilizzo di indumenti ad alta visibilità (DPI da adottare)
- e) Utilizzo di maschera antipolvere (DPI da adottare)
- f) Le operazioni di sollevamento e/o di trasporto di carichi devono avvenire evitando il passaggio dei carichi sospesi al di sopra di postazioni di lavoro.
- g) L'area sottostante la traiettoria di passaggio dei carichi deve essere opportunamente delimitata.
- h) Utilizzo di casco (DPI da adottare)
- i) Durante i lavori in quota, dopo l'utilizzo degli attrezzi è necessario riporli in borse o cinture portautensili.
- j) Delimitare e segnalare la zona d'intervento sottoposta a caduta di materiali dall'alto.
- k) Delimitare e segnalare la zona di intervento a livello di rumorosità elevato.
- l) Utilizzo di otoprotettori (DPI da adottare)

Rischi Trasmissibili:

Allestimento di servizi igienico-assistenziali del cantiere:

- a) Rumore
- b) Inalazione polveri, fibre
- c) Rumore
- d) Caduta di materiale dall'alto o a livello
- e) Inalazione polveri, fibre
- f) Investimento, ribaltamento
- g) Caduta di materiale dall'alto o a livello
- h) Investimento, ribaltamento

Prob: IMPROBABILE	Ent. danno: LIEVE
Prob: IMPROBABILE	Ent. danno: LIEVE
Prob: IMPROBABILE	Ent. danno: LIEVE
Prob: POCO PROBABILE	Ent. danno: GRAVE
Prob: IMPROBABILE	Ent. danno: LIEVE
Prob: IMPROBABILE	Ent. danno: GRAVE
Prob: POCO PROBABILE	Ent. danno: GRAVE
Prob: IMPROBABILE	Ent. danno: GRAVE

Realizzazione di contropareti e controsoffitti: <Nessuno>

231) Interferenza nel periodo dal 10/03/2025 al 10/03/2025 per un totale di 1 giorno lavorativo. Fasi:

- Allestimento di servizi igienico-assistenziali del cantiere
- Realizzazione di pareti divisorie interne in cartongesso

Le lavorazioni su elencate sono eseguite, rispettivamente, dall'impresa **IMPRESA AFFIDATARIA - DA DEFINIRE**, dal 10/03/2025 al 10/03/2025 per 1 giorno lavorativo, e dall'impresa **SUBAPPALTATORE 2 - DA DEFINIRE**, dal 10/03/2025 al 10/03/2025 per 1 giorno lavorativo.

Dette lavorazioni interferiscono fra loro per i seguenti periodi: dal 10/03/2025 al 10/03/2025 per 1 giorno lavorativo.

Coordinamento:

- a) La circolazione delle macchine operatrici deve avvenire utilizzando percorsi ben definiti e la velocità deve risultare ridotta a passo d'uomo.
- b) Il personale non strettamente necessario alle lavorazioni dovrà allontanarsi dalla zona interessata e gli addetti dovranno adottare, se del caso, i dispositivi di protezione individuale idonei alle attività.
- c) Durante il trasporto di materiale sfuso ad elevata polverosità è necessario provvedere ad inumidire i materiali stessi per limitare la formazione di polveri.
- d) Utilizzo di indumenti ad alta visibilità (DPI da adottare)
- e) Utilizzo di maschera antipolvere (DPI da adottare)
- f) Le operazioni di sollevamento e/o di trasporto di carichi devono avvenire evitando il passaggio dei carichi sospesi al di sopra di postazioni di lavoro.
- g) L'area sottostante la traiettoria di passaggio dei carichi deve essere opportunamente delimitata.
- h) Utilizzo di casco (DPI da adottare)
- i) Durante i lavori in quota, dopo l'utilizzo degli attrezzi è necessario riporli in borse o cinture portautensili.
- j) Delimitare e segnalare la zona d'intervento sottoposta a caduta di materiali dall'alto.

- k) Delimitare e segnalare la zona di intervento a livello di rumorosità elevato.
l) Utilizzo di otoprotettori (DPI da adottare)

Rischi Trasmissibili:

Allestimento di servizi igienico-assistenziali del cantiere:

a) Rumore	Prob: IMPROBABILE	Ent. danno: LIEVE
b) Inalazione polveri, fibre	Prob: IMPROBABILE	Ent. danno: LIEVE
c) Rumore	Prob: IMPROBABILE	Ent. danno: LIEVE
d) Caduta di materiale dall'alto o a livello	Prob: POCO PROBABILE	Ent. danno: GRAVE
e) Inalazione polveri, fibre	Prob: IMPROBABILE	Ent. danno: LIEVE
f) Investimento, ribaltamento	Prob: IMPROBABILE	Ent. danno: GRAVE
g) Caduta di materiale dall'alto o a livello	Prob: POCO PROBABILE	Ent. danno: GRAVE
h) Investimento, ribaltamento	Prob: IMPROBABILE	Ent. danno: GRAVE

Realizzazione di pareti divisorie interne in cartongesso: <Nessuno>

232) Interferenza nel periodo dal 10/03/2025 al 10/03/2025 per un totale di 1 giorno lavorativo. Fasi:

- **Allestimento di servizi igienico-assistenziali del cantiere**
- **Applicazione interna di pannelli isolanti su superfici orizzontali**

Le lavorazioni su elencate sono eseguite, rispettivamente, dall'impresa **IMPRESA AFFIDATARIA - DA DEFINIRE**, dal 10/03/2025 al 10/03/2025 per 1 giorno lavorativo, e dall'impresa **SUBAPPALTATORE 2 - DA DEFINIRE**, dal 10/03/2025 al 10/03/2025 per 1 giorno lavorativo.

Dette lavorazioni interferiscono fra loro per i seguenti periodi: dal 10/03/2025 al 10/03/2025 per 1 giorno lavorativo.

Coordinamento:

- a) La circolazione delle macchine operatrici deve avvenire utilizzando percorsi ben definiti e la velocità deve risultare ridotta a passo d'uomo.
b) Il personale non strettamente necessario alle lavorazioni dovrà allontanarsi dalla zona interessata e gli addetti dovranno adottare, se del caso, i dispositivi di protezione individuale idonei alle attività.
c) Durante il trasporto di materiale sfuso ad elevata polverosità è necessario provvedere ad inumidire i materiali stessi per limitare la formazione di polveri.
d) Utilizzo di indumenti ad alta visibilità (DPI da adottare)
e) Utilizzo di maschera antipolvere (DPI da adottare)
f) Le operazioni di sollevamento e/o di trasporto di carichi devono avvenire evitando il passaggio dei carichi sospesi al di sopra di postazioni di lavoro.
g) L'area sottostante la traiettoria di passaggio dei carichi deve essere opportunamente delimitata.
h) Utilizzo di casco (DPI da adottare)
i) Durante i lavori in quota, dopo l'utilizzo degli attrezzi è necessario riporli in borse o cinture portautensili.
j) Delimitare e segnalare la zona d'intervento sottoposta a caduta di materiali dall'alto.
k) Delimitare e segnalare la zona di intervento a livello di rumorosità elevato.
l) Utilizzo di otoprotettori (DPI da adottare)

Rischi Trasmissibili:

Allestimento di servizi igienico-assistenziali del cantiere:

a) Rumore	Prob: IMPROBABILE	Ent. danno: LIEVE
b) Inalazione polveri, fibre	Prob: IMPROBABILE	Ent. danno: LIEVE
c) Rumore	Prob: IMPROBABILE	Ent. danno: LIEVE
d) Caduta di materiale dall'alto o a livello	Prob: POCO PROBABILE	Ent. danno: GRAVE
e) Inalazione polveri, fibre	Prob: IMPROBABILE	Ent. danno: LIEVE
f) Investimento, ribaltamento	Prob: IMPROBABILE	Ent. danno: GRAVE
g) Caduta di materiale dall'alto o a livello	Prob: POCO PROBABILE	Ent. danno: GRAVE
h) Investimento, ribaltamento	Prob: IMPROBABILE	Ent. danno: GRAVE

Applicazione interna di pannelli isolanti su superfici orizzontali:

a) Rumore	Prob: IMPROBABILE	Ent. danno: LIEVE
-----------	-------------------	-------------------

233) Interferenza nel periodo dal 10/03/2025 al 10/03/2025 per un totale di 1 giorno lavorativo. Fasi:

- **Allestimento di servizi igienico-assistenziali del cantiere**
- **Montaggio di travature reticolari per impianti scenici**

Le lavorazioni su elencate sono eseguite, rispettivamente, dall'impresa **IMPRESA AFFIDATARIA - DA DEFINIRE**, dal 10/03/2025 al 10/03/2025 per 1 giorno lavorativo, e dall'impresa **IMPRESA ARREDI E FORNITURE - DA DEFINIRE**, dal 10/03/2025 al 10/03/2025 per 1 giorno lavorativo.

Dette lavorazioni interferiscono fra loro per i seguenti periodi: dal 10/03/2025 al 10/03/2025 per 1 giorno lavorativo.

Coordinamento:

- a) La circolazione delle macchine operatrici deve avvenire utilizzando percorsi ben definiti e la velocità deve risultare ridotta a passo d'uomo.
b) Il personale non strettamente necessario alle lavorazioni dovrà allontanarsi dalla zona interessata e gli addetti dovranno adottare, se del caso, i dispositivi di protezione individuale idonei alle attività.
c) Durante il trasporto di materiale sfuso ad elevata polverosità è necessario provvedere ad inumidire i materiali stessi per limitare la formazione di polveri.
d) Utilizzo di indumenti ad alta visibilità (DPI da adottare)
e) Utilizzo di maschera antipolvere (DPI da adottare)
f) Le operazioni di sollevamento e/o di trasporto di carichi devono avvenire evitando il passaggio dei carichi sospesi al di sopra di

postazioni di lavoro.

g) L'area sottostante la traiettoria di passaggio dei carichi deve essere opportunamente delimitata.

h) Utilizzo di casco (DPI da adottare)

i) Durante i lavori in quota, dopo l'utilizzo degli attrezzi è necessario riporli in borse o cinture portautensili.

j) Delimitare e segnalare la zona d'intervento sottoposta a caduta di materiali dall'alto.

k) Delimitare e segnalare la zona di intervento a livello di rumorosità elevato.

l) Utilizzo di otoprotettori (DPI da adottare)

Rischi Trasmissibili:

Allestimento di servizi igienico-assistenziali del cantiere:

a) Rumore	Prob: IMPROBABILE	Ent. danno: LIEVE
b) Inalazione polveri, fibre	Prob: IMPROBABILE	Ent. danno: LIEVE
c) Rumore	Prob: IMPROBABILE	Ent. danno: LIEVE
d) Caduta di materiale dall'alto o a livello	Prob: POCO PROBABILE	Ent. danno: GRAVE
e) Inalazione polveri, fibre	Prob: IMPROBABILE	Ent. danno: LIEVE
f) Investimento, ribaltamento	Prob: IMPROBABILE	Ent. danno: GRAVE
g) Caduta di materiale dall'alto o a livello	Prob: POCO PROBABILE	Ent. danno: GRAVE
h) Investimento, ribaltamento	Prob: IMPROBABILE	Ent. danno: GRAVE

Montaggio di travature reticolari per impianti scenici:

a) Caduta di materiale dall'alto o a livello	Prob: POCO PROBABILE	Ent. danno: GRAVE
b) Investimento, ribaltamento	Prob: IMPROBABILE	Ent. danno: GRAVE

234) Interferenza nel periodo dal 10/03/2025 al 10/03/2025 per un totale di 1 giorno lavorativo. Fasi:

- Allestimento di servizi igienico-assistenziali del cantiere

- Rasatura di intonaci interni

Le lavorazioni su elencate sono eseguite, rispettivamente, dall'impresa **IMPRESA AFFIDATARIA - DA DEFINIRE**, dal 10/03/2025 al 10/03/2025 per 1 giorno lavorativo, e dall'impresa **SUBAPPALTATORE 2 - DA DEFINIRE**, dal 10/03/2025 al 10/03/2025 per 1 giorno lavorativo.

Dette lavorazioni interferiscono fra loro per i seguenti periodi: dal 10/03/2025 al 10/03/2025 per 1 giorno lavorativo.

Coordinamento:

a) La circolazione delle macchine operatrici deve avvenire utilizzando percorsi ben definiti e la velocità deve risultare ridotta a passo d'uomo.

b) Il personale non strettamente necessario alle lavorazioni dovrà allontanarsi dalla zona interessata e gli addetti dovranno adottare, se del caso, i dispositivi di protezione individuale idonei alle attività.

c) Durante il trasporto di materiale sfuso ad elevata polverosità è necessario provvedere ad inumidire i materiali stessi per limitare la formazione di polveri.

d) Utilizzo di indumenti ad alta visibilità (DPI da adottare)

e) Utilizzo di maschera antipolvere (DPI da adottare)

f) Le operazioni di sollevamento e/o di trasporto di carichi devono avvenire evitando il passaggio dei carichi sospesi al di sopra di postazioni di lavoro.

g) L'area sottostante la traiettoria di passaggio dei carichi deve essere opportunamente delimitata.

h) Utilizzo di casco (DPI da adottare)

i) Durante i lavori in quota, dopo l'utilizzo degli attrezzi è necessario riporli in borse o cinture portautensili.

j) Delimitare e segnalare la zona d'intervento sottoposta a caduta di materiali dall'alto.

k) Delimitare e segnalare la zona di intervento a livello di rumorosità elevato.

l) Utilizzo di otoprotettori (DPI da adottare)

m) Le postazioni di lavoro fisse devono essere protette da un solido impalcato sovrastante, ad altezza non maggiore di 3 metri da terra, a protezione contro la caduta di materiali.

Rischi Trasmissibili:

Allestimento di servizi igienico-assistenziali del cantiere:

a) Rumore	Prob: IMPROBABILE	Ent. danno: LIEVE
b) Inalazione polveri, fibre	Prob: IMPROBABILE	Ent. danno: LIEVE
c) Rumore	Prob: IMPROBABILE	Ent. danno: LIEVE
d) Caduta di materiale dall'alto o a livello	Prob: POCO PROBABILE	Ent. danno: GRAVE
e) Inalazione polveri, fibre	Prob: IMPROBABILE	Ent. danno: LIEVE
f) Investimento, ribaltamento	Prob: IMPROBABILE	Ent. danno: GRAVE
g) Caduta di materiale dall'alto o a livello	Prob: POCO PROBABILE	Ent. danno: GRAVE
h) Investimento, ribaltamento	Prob: IMPROBABILE	Ent. danno: GRAVE

Rasatura di intonaci interni:

a) Caduta di materiale dall'alto o a livello	Prob: POCO PROBABILE	Ent. danno: GRAVISSIMO
b) Caduta di materiale dall'alto o a livello	Prob: IMPROBABILE	Ent. danno: LIEVE
c) Inalazione polveri, fibre	Prob: IMPROBABILE	Ent. danno: LIEVE
d) Rumore	Prob: IMPROBABILE	Ent. danno: LIEVE

235) Interferenza nel periodo dal 10/03/2025 al 10/03/2025 per un totale di 1 giorno lavorativo. Fasi:

- Allestimento di depositi, zone per lo stoccaggio dei materiali e per gli impianti fissi

- Montaggio di porte tagliafuoco

Le lavorazioni su elencate sono eseguite, rispettivamente, dall'impresa **IMPRESA AFFIDATARIA - DA DEFINIRE**, dal 10/03/2025 al 10/03/2025 per 1 giorno lavorativo, e dall'impresa **SUBAPPALTATORE 1 - DA DEFINIRE**, dal 10/03/2025 al 10/03/2025 per 1 giorno lavorativo.

10/03/2025 al 10/03/2025 per 1 giorno lavorativo.

Dette lavorazioni interferiscono fra loro per i seguenti periodi: dal 10/03/2025 al 10/03/2025 per 1 giorno lavorativo.

Coordinamento:

- a) La circolazione delle macchine operatrici deve avvenire utilizzando percorsi ben definiti e la velocità deve risultare ridotta a passo d'uomo.
- b) Il personale non strettamente necessario alle lavorazioni dovrà allontanarsi dalla zona interessata e gli addetti dovranno adottare, se del caso, i dispositivi di protezione individuale idonei alle attività.
- c) Durante il trasporto di materiale sfuso ad elevata polverosità è necessario provvedere ad inumidire i materiali stessi per limitare la formazione di polveri.
- d) Utilizzo di indumenti ad alta visibilità (DPI da adottare)
- e) Utilizzo di maschera antipolvere (DPI da adottare)
- f) Le operazioni di sollevamento e/o di trasporto di carichi devono avvenire evitando il passaggio dei carichi sospesi al di sopra di postazioni di lavoro.
- g) L'area sottostante la traiettoria di passaggio dei carichi deve essere opportunamente delimitata.
- h) Utilizzo di casco (DPI da adottare)
- i) Durante i lavori in quota, dopo l'utilizzo degli attrezzi è necessario riporli in borse o cinture portautensili.
- j) Delimitare e segnalare la zona d'intervento sottoposta a caduta di materiali dall'alto.
- k) Delimitare e segnalare la zona di intervento a livello di rumorosità elevato.
- l) Utilizzo di otoprotettori (DPI da adottare)

Rischi Trasmissibili:

Allestimento di depositi, zone per lo stoccaggio dei materiali e per gli impianti fissi:

a) Rumore	Prob: IMPROBABILE	Ent. danno: LIEVE
b) Inalazione polveri, fibre	Prob: IMPROBABILE	Ent. danno: LIEVE
c) Rumore	Prob: IMPROBABILE	Ent. danno: LIEVE
d) Caduta di materiale dall'alto o a livello	Prob: POCO PROBABILE	Ent. danno: GRAVE
e) Inalazione polveri, fibre	Prob: IMPROBABILE	Ent. danno: LIEVE
f) Investimento, ribaltamento	Prob: IMPROBABILE	Ent. danno: GRAVE
g) Caduta di materiale dall'alto o a livello	Prob: POCO PROBABILE	Ent. danno: GRAVE
h) Investimento, ribaltamento	Prob: IMPROBABILE	Ent. danno: GRAVE

Montaggio di porte tagliafuoco: <Nessuno>

236) Interferenza nel periodo dal 10/03/2025 al 10/03/2025 per un totale di 1 giorno lavorativo. Fasi:

- Allestimento di depositi, zone per lo stoccaggio dei materiali e per gli impianti fissi

- Esecuzione di tracce eseguite con attrezzi meccanici

Le lavorazioni su elencate, svolte dall'impresa **IMPRESA AFFIDATARIA - DA DEFINIRE**, sono eseguite rispettivamente dal 10/03/2025 al 10/03/2025 per 1 giorno lavorativo, e dal 10/03/2025 al 10/03/2025 per 1 giorno lavorativo.

Dette lavorazioni interferiscono fra loro per i seguenti periodi: dal 10/03/2025 al 10/03/2025 per 1 giorno lavorativo.

Coordinamento:

- a) La circolazione delle macchine operatrici deve avvenire utilizzando percorsi ben definiti e la velocità deve risultare ridotta a passo d'uomo.
- b) Il personale non strettamente necessario alle lavorazioni dovrà allontanarsi dalla zona interessata e gli addetti dovranno adottare, se del caso, i dispositivi di protezione individuale idonei alle attività.
- c) Durante il trasporto di materiale sfuso ad elevata polverosità è necessario provvedere ad inumidire i materiali stessi per limitare la formazione di polveri.
- d) Utilizzo di indumenti ad alta visibilità (DPI da adottare)
- e) Utilizzo di maschera antipolvere (DPI da adottare)
- f) Le operazioni di sollevamento e/o di trasporto di carichi devono avvenire evitando il passaggio dei carichi sospesi al di sopra di postazioni di lavoro.
- g) L'area sottostante la traiettoria di passaggio dei carichi deve essere opportunamente delimitata.
- h) Utilizzo di casco (DPI da adottare)
- i) Durante i lavori in quota, dopo l'utilizzo degli attrezzi è necessario riporli in borse o cinture portautensili.
- j) Delimitare e segnalare la zona d'intervento sottoposta a caduta di materiali dall'alto.
- k) Delimitare e segnalare la zona di intervento a livello di rumorosità elevato.
- l) Utilizzo di otoprotettori (DPI da adottare)
- m) Nelle attività di demolizione la diffusione di polveri e fibre deve essere ridotta al minimo irrorando periodicamente le superfici da demolire.
- n) Nelle attività di demolizione quando la quantità di polveri e fibre presenti superi i limiti tollerati devono essere forniti ed utilizzati indumenti di lavoro e dispositivi di protezione individuale idonei alle attività.

Rischi Trasmissibili:

Allestimento di depositi, zone per lo stoccaggio dei materiali e per gli impianti fissi:

a) Rumore	Prob: IMPROBABILE	Ent. danno: LIEVE
b) Inalazione polveri, fibre	Prob: IMPROBABILE	Ent. danno: LIEVE
c) Rumore	Prob: IMPROBABILE	Ent. danno: LIEVE
d) Caduta di materiale dall'alto o a livello	Prob: POCO PROBABILE	Ent. danno: GRAVE
e) Inalazione polveri, fibre	Prob: IMPROBABILE	Ent. danno: LIEVE
f) Investimento, ribaltamento	Prob: IMPROBABILE	Ent. danno: GRAVE
g) Caduta di materiale dall'alto o a livello	Prob: POCO PROBABILE	Ent. danno: GRAVE
h) Investimento, ribaltamento	Prob: IMPROBABILE	Ent. danno: GRAVE

Esecuzione di tracce eseguite con attrezzi meccanici:

- a) Inalazione polveri, fibre
- b) Rumore
- c) Rumore
- d) Rumore per "Operaio comune polivalente (demolizioni)"

Prob: IMPROBABILE	Ent. danno: LIEVE
Prob: IMPROBABILE	Ent. danno: LIEVE
Prob: IMPROBABILE	Ent. danno: LIEVE
Prob: PROBABILE	Ent. danno: GRAVE

237) Interferenza nel periodo dal 10/03/2025 al 10/03/2025 per un totale di 1 giorno lavorativo. Fasi:
- Allestimento di depositi, zone per lo stoccaggio dei materiali e per gli impianti fissi
- Montaggio di porte interne

Le lavorazioni su elencate sono eseguite, rispettivamente, dall'impresa **IMPRESA AFFIDATARIA - DA DEFINIRE**, dal 10/03/2025 al 10/03/2025 per 1 giorno lavorativo, e dall'impresa **SUBAPPALTATORE 1 - DA DEFINIRE**, dal 10/03/2025 al 10/03/2025 per 1 giorno lavorativo.

Dette lavorazioni interferiscono fra loro per i seguenti periodi: dal 10/03/2025 al 10/03/2025 per 1 giorno lavorativo.

Coordinamento:

- a) La circolazione delle macchine operatrici deve avvenire utilizzando percorsi ben definiti e la velocità deve risultare ridotta a passo d'uomo.
- b) Il personale non strettamente necessario alle lavorazioni dovrà allontanarsi dalla zona interessata e gli addetti dovranno adottare, se del caso, i dispositivi di protezione individuale idonei alle attività.
- c) Durante il trasporto di materiale sfuso ad elevata polverosità è necessario provvedere ad inumidire i materiali stessi per limitare la formazione di polveri.
- d) Utilizzo di indumenti ad alta visibilità (DPI da adottare)
- e) Utilizzo di maschera antipolvere (DPI da adottare)
- f) Le operazioni di sollevamento e/o di trasporto di carichi devono avvenire evitando il passaggio dei carichi sospesi al di sopra di postazioni di lavoro.
- g) L'area sottostante la traiettoria di passaggio dei carichi deve essere opportunamente delimitata.
- h) Utilizzo di casco (DPI da adottare)
- i) Durante i lavori in quota, dopo l'utilizzo degli attrezzi è necessario riporli in borse o cinture portautensili.
- j) Delimitare e segnalare la zona d'intervento sottoposta a caduta di materiali dall'alto.
- k) Delimitare e segnalare la zona di intervento a livello di rumorosità elevato.
- l) Utilizzo di otoprotettori (DPI da adottare)

Rischi Trasmissibili:

Allestimento di depositi, zone per lo stoccaggio dei materiali e per gli impianti fissi:

- a) Rumore
- b) Inalazione polveri, fibre
- c) Rumore
- d) Caduta di materiale dall'alto o a livello
- e) Inalazione polveri, fibre
- f) Investimento, ribaltamento
- g) Caduta di materiale dall'alto o a livello
- h) Investimento, ribaltamento

Prob: IMPROBABILE	Ent. danno: LIEVE
Prob: IMPROBABILE	Ent. danno: LIEVE
Prob: IMPROBABILE	Ent. danno: LIEVE
Prob: POCO PROBABILE	Ent. danno: GRAVE
Prob: IMPROBABILE	Ent. danno: LIEVE
Prob: IMPROBABILE	Ent. danno: GRAVE
Prob: POCO PROBABILE	Ent. danno: GRAVE
Prob: IMPROBABILE	Ent. danno: GRAVE

Montaggio di porte interne: <Nessuno>

238) Interferenza nel periodo dal 10/03/2025 al 10/03/2025 per un totale di 1 giorno lavorativo. Fasi:
- Allestimento di depositi, zone per lo stoccaggio dei materiali e per gli impianti fissi
- Tinteggiatura di superfici interne a spruzzo airless

Le lavorazioni su elencate sono eseguite, rispettivamente, dall'impresa **IMPRESA AFFIDATARIA - DA DEFINIRE**, dal 10/03/2025 al 10/03/2025 per 1 giorno lavorativo, e dall'impresa **SUBAPPALTATORE 2 - DA DEFINIRE**, dal 10/03/2025 al 10/03/2025 per 1 giorno lavorativo.

Dette lavorazioni interferiscono fra loro per i seguenti periodi: dal 10/03/2025 al 10/03/2025 per 1 giorno lavorativo.

Coordinamento:

- a) La circolazione delle macchine operatrici deve avvenire utilizzando percorsi ben definiti e la velocità deve risultare ridotta a passo d'uomo.
- b) Il personale non strettamente necessario alle lavorazioni dovrà allontanarsi dalla zona interessata e gli addetti dovranno adottare, se del caso, i dispositivi di protezione individuale idonei alle attività.
- c) Durante il trasporto di materiale sfuso ad elevata polverosità è necessario provvedere ad inumidire i materiali stessi per limitare la formazione di polveri.
- d) Utilizzo di indumenti ad alta visibilità (DPI da adottare)
- e) Utilizzo di maschera antipolvere (DPI da adottare)
- f) Le operazioni di sollevamento e/o di trasporto di carichi devono avvenire evitando il passaggio dei carichi sospesi al di sopra di postazioni di lavoro.
- g) L'area sottostante la traiettoria di passaggio dei carichi deve essere opportunamente delimitata.
- h) Utilizzo di casco (DPI da adottare)
- i) Durante i lavori in quota, dopo l'utilizzo degli attrezzi è necessario riporli in borse o cinture portautensili.
- j) Delimitare e segnalare la zona d'intervento sottoposta a caduta di materiali dall'alto.
- k) Delimitare e segnalare la zona di intervento a livello di rumorosità elevato.
- l) Utilizzo di otoprotettori (DPI da adottare)

Rischi Trasmissibili:

Allestimento di depositi, zone per lo stoccaggio dei materiali e per gli impianti fissi:

- a) Rumore

Prob: IMPROBABILE	Ent. danno: LIEVE
-------------------	-------------------

b) Inalazione polveri, fibre	Prob: IMPROBABILE	Ent. danno: LIEVE
c) Rumore	Prob: IMPROBABILE	Ent. danno: LIEVE
d) Caduta di materiale dall'alto o a livello	Prob: POCO PROBABILE	Ent. danno: GRAVE
e) Inalazione polveri, fibre	Prob: IMPROBABILE	Ent. danno: LIEVE
f) Investimento, ribaltamento	Prob: IMPROBABILE	Ent. danno: GRAVE
g) Caduta di materiale dall'alto o a livello	Prob: POCO PROBABILE	Ent. danno: GRAVE
h) Investimento, ribaltamento	Prob: IMPROBABILE	Ent. danno: GRAVE
Tinteggiatura di superfici interne a spruzzo airless:		
a) Rumore per "Applicatori con sistema a spruzzo"	Prob: PROBABILE	Ent. danno: GRAVE

239) Interferenza nel periodo dal 10/03/2025 al 10/03/2025 per un totale di 1 giorno lavorativo. Fasi:
- Allestimento di depositi, zone per lo stoccaggio dei materiali e per gli impianti fissi
- Posa di rivestimenti interni in legno

Le lavorazioni su elencate sono eseguite, rispettivamente, dall'impresa **IMPRESA AFFIDATARIA - DA DEFINIRE**, dal 10/03/2025 al 10/03/2025 per 1 giorno lavorativo, e dall'impresa **IMPRESA ARREDI E FORNITURE - DA DEFINIRE**, dal 10/03/2025 al 10/03/2025 per 1 giorno lavorativo.

Dette lavorazioni interferiscono fra loro per i seguenti periodi: dal 10/03/2025 al 10/03/2025 per 1 giorno lavorativo.

Coordinamento:

- a) La circolazione delle macchine operatrici deve avvenire utilizzando percorsi ben definiti e la velocità deve risultare ridotta a passo d'uomo.
- b) Il personale non strettamente necessario alle lavorazioni dovrà allontanarsi dalla zona interessata e gli addetti dovranno adottare, se del caso, i dispositivi di protezione individuale idonei alle attività.
- c) Durante il trasporto di materiale sfuso ad elevata polverosità è necessario provvedere ad inumidire i materiali stessi per limitare la formazione di polveri.
- d) Utilizzo di indumenti ad alta visibilità (DPI da adottare)
- e) Utilizzo di maschera antipolvere (DPI da adottare)
- f) Le operazioni di sollevamento e/o di trasporto di carichi devono avvenire evitando il passaggio dei carichi sospesi al di sopra di postazioni di lavoro.
- g) L'area sottostante la traiettoria di passaggio dei carichi deve essere opportunamente delimitata.
- h) Utilizzo di casco (DPI da adottare)
- i) Durante i lavori in quota, dopo l'utilizzo degli attrezzi è necessario riporli in borse o cinture portautensili.
- j) Delimitare e segnalare la zona d'intervento sottoposta a caduta di materiali dall'alto.
- k) Delimitare e segnalare la zona di intervento a livello di rumorosità elevato.
- l) Utilizzo di otoprotettori (DPI da adottare)

Rischi Trasmissibili:

Allestimento di depositi, zone per lo stoccaggio dei materiali e per gli impianti fissi:

a) Rumore	Prob: IMPROBABILE	Ent. danno: LIEVE
b) Inalazione polveri, fibre	Prob: IMPROBABILE	Ent. danno: LIEVE
c) Rumore	Prob: IMPROBABILE	Ent. danno: LIEVE
d) Caduta di materiale dall'alto o a livello	Prob: POCO PROBABILE	Ent. danno: GRAVE
e) Inalazione polveri, fibre	Prob: IMPROBABILE	Ent. danno: LIEVE
f) Investimento, ribaltamento	Prob: IMPROBABILE	Ent. danno: GRAVE
g) Caduta di materiale dall'alto o a livello	Prob: POCO PROBABILE	Ent. danno: GRAVE
h) Investimento, ribaltamento	Prob: IMPROBABILE	Ent. danno: GRAVE

Posa di rivestimenti interni in legno: <Nessuno>

240) Interferenza nel periodo dal 10/03/2025 al 10/03/2025 per un totale di 1 giorno lavorativo. Fasi:
- Allestimento di depositi, zone per lo stoccaggio dei materiali e per gli impianti fissi
- Rimozione di pavimento in materie plastiche

Le lavorazioni su elencate, svolte dall'impresa **IMPRESA AFFIDATARIA - DA DEFINIRE**, sono eseguite rispettivamente dal 10/03/2025 al 10/03/2025 per 1 giorno lavorativo, e dal 10/03/2025 al 10/03/2025 per 1 giorno lavorativo.

Dette lavorazioni interferiscono fra loro per i seguenti periodi: dal 10/03/2025 al 10/03/2025 per 1 giorno lavorativo.

Coordinamento:

- a) La circolazione delle macchine operatrici deve avvenire utilizzando percorsi ben definiti e la velocità deve risultare ridotta a passo d'uomo.
- b) Il personale non strettamente necessario alle lavorazioni dovrà allontanarsi dalla zona interessata e gli addetti dovranno adottare, se del caso, i dispositivi di protezione individuale idonei alle attività.
- c) Durante il trasporto di materiale sfuso ad elevata polverosità è necessario provvedere ad inumidire i materiali stessi per limitare la formazione di polveri.
- d) Utilizzo di indumenti ad alta visibilità (DPI da adottare)
- e) Utilizzo di maschera antipolvere (DPI da adottare)
- f) Le operazioni di sollevamento e/o di trasporto di carichi devono avvenire evitando il passaggio dei carichi sospesi al di sopra di postazioni di lavoro.
- g) L'area sottostante la traiettoria di passaggio dei carichi deve essere opportunamente delimitata.
- h) Utilizzo di casco (DPI da adottare)
- i) Durante i lavori in quota, dopo l'utilizzo degli attrezzi è necessario riporli in borse o cinture portautensili.
- j) Delimitare e segnalare la zona d'intervento sottoposta a caduta di materiali dall'alto.

- k) Delimitare e segnalare la zona di intervento a livello di rumorosità elevato.
 l) Utilizzo di otoprotettori (DPI da adottare)
 m) L'area sottostante il canalei deve essere opportunamente delimitata.
 n) Nelle attività di demolizione la diffusione di polveri e fibre deve essere ridotta al minimo irrorando periodicamente le superfici da demolire.

Rischi Trasmissibili:

Allestimento di depositi, zone per lo stoccaggio dei materiali e per gli impianti fissi:

a) Rumore	Prob: IMPROBABILE	Ent. danno: LIEVE
b) Inalazione polveri, fibre	Prob: IMPROBABILE	Ent. danno: LIEVE
c) Rumore	Prob: IMPROBABILE	Ent. danno: LIEVE
d) Caduta di materiale dall'alto o a livello	Prob: POCO PROBABILE	Ent. danno: GRAVE
e) Inalazione polveri, fibre	Prob: IMPROBABILE	Ent. danno: LIEVE
f) Investimento, ribaltamento	Prob: IMPROBABILE	Ent. danno: GRAVE
g) Caduta di materiale dall'alto o a livello	Prob: POCO PROBABILE	Ent. danno: GRAVE
h) Investimento, ribaltamento	Prob: IMPROBABILE	Ent. danno: GRAVE

Rimozione di pavimento in materie plastiche:

a) Caduta di materiale dall'alto o a livello	Prob: IMPROBABILE	Ent. danno: LIEVE
b) Inalazione polveri, fibre	Prob: IMPROBABILE	Ent. danno: LIEVE

241) Interferenza nel periodo dal 10/03/2025 al 10/03/2025 per un totale di 1 giorno lavorativo. Fasi:

- **Allestimento di servizi igienico-assistenziali del cantiere**
- **Allestimento di servizi sanitari del cantiere**

Le lavorazioni su elencate, svolte dall'impresa **IMPRESA AFFIDATARIA - DA DEFINIRE**, sono eseguite rispettivamente dal 10/03/2025 al 10/03/2025 per 1 giorno lavorativo, e dal 10/03/2025 al 10/03/2025 per 1 giorno lavorativo.

Dette lavorazioni interferiscono fra loro per i seguenti periodi: dal 10/03/2025 al 10/03/2025 per 1 giorno lavorativo.

Coordinamento:

- a) La circolazione delle macchine operatrici deve avvenire utilizzando percorsi ben definiti e la velocità deve risultare ridotta a passo d'uomo.
 b) Il personale non strettamente necessario alle lavorazioni dovrà allontanarsi dalla zona interessata e gli addetti dovranno adottare, se del caso, i dispositivi di protezione individuale idonei alle attività.
 c) Durante il trasporto di materiale sfuso ad elevata polverosità è necessario provvedere ad inumidire i materiali stessi per limitare la formazione di polveri.
 d) Utilizzo di indumenti ad alta visibilità (DPI da adottare)
 e) Utilizzo di maschera antipolvere (DPI da adottare)
 f) Le operazioni di sollevamento e/o di trasporto di carichi devono avvenire evitando il passaggio dei carichi sospesi al di sopra di postazioni di lavoro.
 g) L'area sottostante la traiettoria di passaggio dei carichi deve essere opportunamente delimitata.
 h) Utilizzo di casco (DPI da adottare)
 i) Durante i lavori in quota, dopo l'utilizzo degli attrezzi è necessario riporli in borse o cinture portautensili.
 j) Delimitare e segnalare la zona d'intervento sottoposta a caduta di materiali dall'alto.
 k) Delimitare e segnalare la zona di intervento a livello di rumorosità elevato.
 l) Utilizzo di otoprotettori (DPI da adottare)

Rischi Trasmissibili:

Allestimento di servizi igienico-assistenziali del cantiere:

a) Rumore	Prob: IMPROBABILE	Ent. danno: LIEVE
b) Inalazione polveri, fibre	Prob: IMPROBABILE	Ent. danno: LIEVE
c) Rumore	Prob: IMPROBABILE	Ent. danno: LIEVE
d) Caduta di materiale dall'alto o a livello	Prob: POCO PROBABILE	Ent. danno: GRAVE
e) Inalazione polveri, fibre	Prob: IMPROBABILE	Ent. danno: LIEVE
f) Investimento, ribaltamento	Prob: IMPROBABILE	Ent. danno: GRAVE
g) Caduta di materiale dall'alto o a livello	Prob: POCO PROBABILE	Ent. danno: GRAVE
h) Investimento, ribaltamento	Prob: IMPROBABILE	Ent. danno: GRAVE

Allestimento di servizi sanitari del cantiere :

a) Rumore	Prob: IMPROBABILE	Ent. danno: LIEVE
b) Inalazione polveri, fibre	Prob: IMPROBABILE	Ent. danno: LIEVE
c) Rumore	Prob: IMPROBABILE	Ent. danno: LIEVE
d) Caduta di materiale dall'alto o a livello	Prob: POCO PROBABILE	Ent. danno: GRAVE
e) Inalazione polveri, fibre	Prob: IMPROBABILE	Ent. danno: LIEVE
f) Investimento, ribaltamento	Prob: IMPROBABILE	Ent. danno: GRAVE
g) Caduta di materiale dall'alto o a livello	Prob: POCO PROBABILE	Ent. danno: GRAVE
h) Investimento, ribaltamento	Prob: IMPROBABILE	Ent. danno: GRAVE

242) Interferenza nel periodo dal 10/03/2025 al 10/03/2025 per un totale di 1 giorno lavorativo. Fasi:

- **Allestimento di depositi, zone per lo stoccaggio dei materiali e per gli impianti fissi**
- **Rimozione di recinzioni e cancelli**

Le lavorazioni su elencate, svolte dall'impresa **IMPRESA AFFIDATARIA - DA DEFINIRE**, sono eseguite rispettivamente dal 10/03/2025 al 10/03/2025 per 1 giorno lavorativo, e dal 10/03/2025 al 10/03/2025 per 1 giorno

lavorativo.

Dette lavorazioni interferiscono fra loro per i seguenti periodi: dal 10/03/2025 al 10/03/2025 per 1 giorno lavorativo.

Coordinamento:

- a) La circolazione delle macchine operatrici deve avvenire utilizzando percorsi ben definiti e la velocità deve risultare ridotta a passo d'uomo.
- b) Il personale non strettamente necessario alle lavorazioni dovrà allontanarsi dalla zona interessata e gli addetti dovranno adottare, se del caso, i dispositivi di protezione individuale idonei alle attività.
- c) Durante il trasporto di materiale sfuso ad elevata polverosità è necessario provvedere ad inumidire i materiali stessi per limitare la formazione di polveri.
- d) Utilizzo di indumenti ad alta visibilità (DPI da adottare)
- e) Utilizzo di maschera antipolvere (DPI da adottare)
- f) Le operazioni di sollevamento e/o di trasporto di carichi devono avvenire evitando il passaggio dei carichi sospesi al di sopra di postazioni di lavoro.
- g) L'area sottostante la traiettoria di passaggio dei carichi deve essere opportunamente delimitata.
- h) Utilizzo di casco (DPI da adottare)
- i) Durante i lavori in quota, dopo l'utilizzo degli attrezzi è necessario riporli in borse o cinture portautensili.
- j) Delimitare e segnalare la zona d'intervento sottoposta a caduta di materiali dall'alto.
- k) Delimitare e segnalare la zona di intervento a livello di rumorosità elevato.
- l) Utilizzo di otoprotettori (DPI da adottare)
- m) Nelle attività di demolizione la diffusione di polveri e fibre deve essere ridotta al minimo irrorando periodicamente le superfici da demolire.
- n) Nelle attività di demolizione quando la quantità di polveri e fibre presenti superi i limiti tollerati devono essere forniti ed utilizzati indumenti di lavoro e dispositivi di protezione individuale idonei alle attività.
- o) In prossimità della zona d'intervento è necessario allontanare preventivamente tutti i materiali facilmente infiammabili; qualora i suddetti materiali non possono essere allontanati è necessario proteggerli con teli protettivi.
- p) Delimitare e segnalare la zona di intervento a radiazioni non ionizzanti.

Rischi Trasmissibili:

Allestimento di depositi, zone per lo stoccaggio dei materiali e per gli impianti fissi:

a) Rumore	Prob: IMPROBABILE	Ent. danno: LIEVE
b) Inalazione polveri, fibre	Prob: IMPROBABILE	Ent. danno: LIEVE
c) Rumore	Prob: IMPROBABILE	Ent. danno: LIEVE
d) Caduta di materiale dall'alto o a livello	Prob: POCO PROBABILE	Ent. danno: GRAVE
e) Inalazione polveri, fibre	Prob: IMPROBABILE	Ent. danno: LIEVE
f) Investimento, ribaltamento	Prob: IMPROBABILE	Ent. danno: GRAVE
g) Caduta di materiale dall'alto o a livello	Prob: POCO PROBABILE	Ent. danno: GRAVE
h) Investimento, ribaltamento	Prob: IMPROBABILE	Ent. danno: GRAVE

Rimozione di recinzioni e cancelli:

a) Inalazione polveri, fibre	Prob: IMPROBABILE	Ent. danno: LIEVE
b) Rumore	Prob: IMPROBABILE	Ent. danno: LIEVE
c) Inalazione polveri, fibre	Prob: IMPROBABILE	Ent. danno: LIEVE
d) Rumore	Prob: IMPROBABILE	Ent. danno: LIEVE
e) Inalazione fumi, gas, vapori	Prob: IMPROBABILE	Ent. danno: LIEVE
f) Incendi, esplosioni	Prob: IMPROBABILE	Ent. danno: LIEVE
g) Radiazioni non ionizzanti	Prob: IMPROBABILE	Ent. danno: LIEVE
h) Rumore per "Operaio comune polivalente (demolizioni)"	Prob: PROBABILE	Ent. danno: GRAVE
i) Inalazione polveri, fibre	Prob: IMPROBABILE	Ent. danno: LIEVE
j) Investimento, ribaltamento	Prob: IMPROBABILE	Ent. danno: GRAVE

243) Interferenza nel periodo dal 10/03/2025 al 10/03/2025 per un totale di 1 giorno lavorativo. Fasi:

- **Allestimento di depositi, zone per lo stoccaggio dei materiali e per gli impianti fissi**
- **Cablaggio elettrico**

Le lavorazioni su elencate sono eseguite, rispettivamente, dall'impresa **IMPRESA AFFIDATARIA - DA DEFINIRE**, dal 10/03/2025 al 10/03/2025 per 1 giorno lavorativo, e dall'impresa **IMPRESA IMPIANTI ELETTRICI - DA DEFINIRE**, dal 10/03/2025 al 10/03/2025 per 1 giorno lavorativo.

Dette lavorazioni interferiscono fra loro per i seguenti periodi: dal 10/03/2025 al 10/03/2025 per 1 giorno lavorativo.

Coordinamento:

- a) La circolazione delle macchine operatrici deve avvenire utilizzando percorsi ben definiti e la velocità deve risultare ridotta a passo d'uomo.
- b) Il personale non strettamente necessario alle lavorazioni dovrà allontanarsi dalla zona interessata e gli addetti dovranno adottare, se del caso, i dispositivi di protezione individuale idonei alle attività.
- c) Durante il trasporto di materiale sfuso ad elevata polverosità è necessario provvedere ad inumidire i materiali stessi per limitare la formazione di polveri.
- d) Utilizzo di indumenti ad alta visibilità (DPI da adottare)
- e) Utilizzo di maschera antipolvere (DPI da adottare)
- f) Le operazioni di sollevamento e/o di trasporto di carichi devono avvenire evitando il passaggio dei carichi sospesi al di sopra di postazioni di lavoro.
- g) L'area sottostante la traiettoria di passaggio dei carichi deve essere opportunamente delimitata.
- h) Utilizzo di casco (DPI da adottare)
- i) Durante i lavori in quota, dopo l'utilizzo degli attrezzi è necessario riporli in borse o cinture portautensili.
- j) Delimitare e segnalare la zona d'intervento sottoposta a caduta di materiali dall'alto.
- k) Delimitare e segnalare la zona di intervento a livello di rumorosità elevato.

l) Utilizzo di otoprotettori (DPI da adottare)

m) • Verificare l'uso costante dei DPI da parte di tutto il personale operante. (DPI da adottare)

Rischi Trasmissibili:

Allestimento di depositi, zone per lo stoccaggio dei materiali e per gli impianti fissi:

a) Rumore	Prob: IMPROBABILE	Ent. danno: LIEVE
b) Inalazione polveri, fibre	Prob: IMPROBABILE	Ent. danno: LIEVE
c) Rumore	Prob: IMPROBABILE	Ent. danno: LIEVE
d) Caduta di materiale dall'alto o a livello	Prob: POCO PROBABILE	Ent. danno: GRAVE
e) Inalazione polveri, fibre	Prob: IMPROBABILE	Ent. danno: LIEVE
f) Investimento, ribaltamento	Prob: IMPROBABILE	Ent. danno: GRAVE
g) Caduta di materiale dall'alto o a livello	Prob: POCO PROBABILE	Ent. danno: GRAVE
h) Investimento, ribaltamento	Prob: IMPROBABILE	Ent. danno: GRAVE

Cablaggio elettrico:

a) Rumore per "Elettricista (ciclo completo)"	Prob: PROBABILE	Ent. danno: GRAVE
---	-----------------	-------------------

244) Interferenza nel periodo dal 10/03/2025 al 10/03/2025 per un totale di 1 giorno lavorativo. Fasi:

- **Allestimento di depositi, zone per lo stoccaggio dei materiali e per gli impianti fissi**

- **Realizzazione di impianto elettrico**

Le lavorazioni su elencate sono eseguite, rispettivamente, dall'impresa **IMPRESA AFFIDATARIA - DA DEFINIRE**, dal 10/03/2025 al 10/03/2025 per 1 giorno lavorativo, e dall'impresa **IMPRESA IMPIANTI ELETTRICI - DA DEFINIRE**, dal 10/03/2025 al 10/03/2025 per 1 giorno lavorativo.

Dette lavorazioni interferiscono fra loro per i seguenti periodi: dal 10/03/2025 al 10/03/2025 per 1 giorno lavorativo.

Coordinamento:

- a) La circolazione delle macchine operatrici deve avvenire utilizzando percorsi ben definiti e la velocità deve risultare ridotta a passo d'uomo.
- b) Il personale non strettamente necessario alle lavorazioni dovrà allontanarsi dalla zona interessata e gli addetti dovranno adottare, se del caso, i dispositivi di protezione individuale idonei alle attività.
- c) Durante il trasporto di materiale sfuso ad elevata polverosità è necessario provvedere ad inumidire i materiali stessi per limitare la formazione di polveri.
- d) Utilizzo di indumenti ad alta visibilità (DPI da adottare)
- e) Utilizzo di maschera antipolvere (DPI da adottare)
- f) Le operazioni di sollevamento e/o di trasporto di carichi devono avvenire evitando il passaggio dei carichi sospesi al di sopra di postazioni di lavoro.
- g) L'area sottostante la traiettoria di passaggio dei carichi deve essere opportunamente delimitata.
- h) Utilizzo di casco (DPI da adottare)
- i) Durante i lavori in quota, dopo l'utilizzo degli attrezzi è necessario riporli in borse o cinture portautensili.
- j) Delimitare e segnalare la zona d'intervento sottoposta a caduta di materiali dall'alto.
- k) Delimitare e segnalare la zona di intervento a livello di rumorosità elevato.
- l) Utilizzo di otoprotettori (DPI da adottare)
- m) • Verificare l'uso costante dei DPI da parte di tutto il personale operante. (DPI da adottare)

Rischi Trasmissibili:

Allestimento di depositi, zone per lo stoccaggio dei materiali e per gli impianti fissi:

a) Rumore	Prob: IMPROBABILE	Ent. danno: LIEVE
b) Inalazione polveri, fibre	Prob: IMPROBABILE	Ent. danno: LIEVE
c) Rumore	Prob: IMPROBABILE	Ent. danno: LIEVE
d) Caduta di materiale dall'alto o a livello	Prob: POCO PROBABILE	Ent. danno: GRAVE
e) Inalazione polveri, fibre	Prob: IMPROBABILE	Ent. danno: LIEVE
f) Investimento, ribaltamento	Prob: IMPROBABILE	Ent. danno: GRAVE
g) Caduta di materiale dall'alto o a livello	Prob: POCO PROBABILE	Ent. danno: GRAVE
h) Investimento, ribaltamento	Prob: IMPROBABILE	Ent. danno: GRAVE

Realizzazione di impianto elettrico:

a) Rumore per "Elettricista (ciclo completo)"	Prob: PROBABILE	Ent. danno: GRAVE
---	-----------------	-------------------

245) Interferenza nel periodo dal 10/03/2025 al 10/03/2025 per un totale di 1 giorno lavorativo. Fasi:

- **Allestimento e disallestimento di impianto luci**

- **Cablaggio elettrico**

Le lavorazioni su elencate sono eseguite, rispettivamente, dall'impresa **IMPRESA MULTIMEDIA - DA DEFINIRE**, dal 10/03/2025 al 10/03/2025 per 1 giorno lavorativo, e dall'impresa **IMPRESA IMPIANTI ELETTRICI - DA DEFINIRE**, dal 10/03/2025 al 10/03/2025 per 1 giorno lavorativo.

Dette lavorazioni interferiscono fra loro per i seguenti periodi: dal 10/03/2025 al 10/03/2025 per 1 giorno lavorativo.

Coordinamento:

- a) Durante i lavori in quota, dopo l'utilizzo degli attrezzi è necessario riporli in borse o cinture portautensili.
- b) Delimitare e segnalare la zona d'intervento sottoposta a caduta di materiali dall'alto.
- c) • Verificare l'uso costante dei DPI da parte di tutto il personale operante. (DPI da adottare)
- d) Utilizzo di otoprotettori

Rischi Trasmissibili:

Allestimento e disallestimento di impianto luci: <Nessuno>

Cablaggio elettrico:

a) Rumore per "Elettricista (ciclo completo)"

Prob: PROBABILE

Ent. danno: GRAVE

246) Interferenza nel periodo dal 10/03/2025 al 10/03/2025 per un totale di 1 giorno lavorativo. Fasi:

- Allestimento e disallestimento di impianto luci
- Realizzazione di impianto elettrico

Le lavorazioni su elencate sono eseguite, rispettivamente, dall'impresa **IMPRESA MULTIMEDIA - DA DEFINIRE**, dal 10/03/2025 al 10/03/2025 per 1 giorno lavorativo, e dall'impresa **IMPRESA IMPIANTI ELETTRICI - DA DEFINIRE**, dal 10/03/2025 al 10/03/2025 per 1 giorno lavorativo.

Dette lavorazioni interferiscono fra loro per i seguenti periodi: dal 10/03/2025 al 10/03/2025 per 1 giorno lavorativo.

Coordinamento:

- a) Durante i lavori in quota, dopo l'utilizzo degli attrezzi è necessario riporli in borse o cinture portautensili.
- b) Delimitare e segnalare la zona d'intervento sottoposta a caduta di materiali dall'alto.
- c) • Verificare l'uso costante dei DPI da parte di tutto il personale operante. (DPI da adottare)
- d) Utilizzo di otoprotettori

Rischi Trasmissibili:

Allestimento e disallestimento di impianto luci: <Nessuno>

Realizzazione di impianto elettrico:

a) Rumore per "Elettricista (ciclo completo)"

Prob: PROBABILE

Ent. danno: GRAVE

247) Interferenza nel periodo dal 10/03/2025 al 10/03/2025 per un totale di 1 giorno lavorativo. Fasi:

- Allestimento e disallestimento di impianto luci
- Esecuzione di tracce eseguite con attrezzi meccanici

Le lavorazioni su elencate sono eseguite, rispettivamente, dall'impresa **IMPRESA MULTIMEDIA - DA DEFINIRE**, dal 10/03/2025 al 10/03/2025 per 1 giorno lavorativo, e dall'impresa **IMPRESA AFFIDATARIA - DA DEFINIRE**, dal 10/03/2025 al 10/03/2025 per 1 giorno lavorativo.

Dette lavorazioni interferiscono fra loro per i seguenti periodi: dal 10/03/2025 al 10/03/2025 per 1 giorno lavorativo.

Coordinamento:

- a) Durante i lavori in quota, dopo l'utilizzo degli attrezzi è necessario riporli in borse o cinture portautensili.
- b) Delimitare e segnalare la zona d'intervento sottoposta a caduta di materiali dall'alto.
- c) Nelle attività di demolizione la diffusione di polveri e fibre deve essere ridotta al minimo irrorando periodicamente le superfici da demolire.
- d) Nelle attività di demolizione quando la quantità di polveri e fibre presenti superi i limiti tollerati devono essere forniti ed utilizzati indumenti di lavoro e dispositivi di protezione individuale idonei alle attività.
- e) Delimitare e segnalare la zona di intervento a livello di rumorosità elevato.
- f) Utilizzo di maschera antipolvere (DPI da adottare)
- g) Utilizzo di otoprotettori (DPI da adottare)

Rischi Trasmissibili:

Allestimento e disallestimento di impianto luci: <Nessuno>

Esecuzione di tracce eseguite con attrezzi meccanici:

- a) Inalazione polveri, fibre
- b) Rumore
- c) Rumore
- d) Rumore per "Operaio comune polivalente (demolizioni)"

Prob: IMPROBABILE

Ent. danno: LIEVE

Prob: IMPROBABILE

Ent. danno: LIEVE

Prob: IMPROBABILE

Ent. danno: LIEVE

Prob: PROBABILE

Ent. danno: GRAVE

248) Interferenza nel periodo dal 10/03/2025 al 10/03/2025 per un totale di 1 giorno lavorativo. Fasi:

- Allestimento e disallestimento di impianto luci
- Montaggio di porte interne

Le lavorazioni su elencate sono eseguite, rispettivamente, dall'impresa **IMPRESA MULTIMEDIA - DA DEFINIRE**, dal 10/03/2025 al 10/03/2025 per 1 giorno lavorativo, e dall'impresa **SUBAPPALTATORE 1 - DA DEFINIRE**, dal 10/03/2025 al 10/03/2025 per 1 giorno lavorativo.

Dette lavorazioni interferiscono fra loro per i seguenti periodi: dal 10/03/2025 al 10/03/2025 per 1 giorno lavorativo.

Coordinamento:

- a) Durante i lavori in quota, dopo l'utilizzo degli attrezzi è necessario riporli in borse o cinture portautensili.
- b) Delimitare e segnalare la zona d'intervento sottoposta a caduta di materiali dall'alto.

Rischi Trasmissibili:

Allestimento e disallestimento di impianto luci: <Nessuno>

Montaggio di porte interne: <Nessuno>

249) Interferenza nel periodo dal 10/03/2025 al 10/03/2025 per un totale di 1 giorno lavorativo. Fasi:

- Allestimento e disallestimento di impianto luci
- Montaggio di porte tagliafuoco

Le lavorazioni su elencate sono eseguite, rispettivamente, dall'impresa **IMPRESA MULTIMEDIA - DA DEFINIRE**, dal

10/03/2025 al 10/03/2025 per 1 giorno lavorativo, e dall'impresa **SUBAPPALTATORE 1 - DA DEFINIRE**, dal 10/03/2025 al 10/03/2025 per 1 giorno lavorativo.

Dette lavorazioni interferiscono fra loro per i seguenti periodi: dal 10/03/2025 al 10/03/2025 per 1 giorno lavorativo.

Coordinamento:

a) Durante i lavori in quota, dopo l'utilizzo degli attrezzi è necessario riporli in borse o cinture portautensili.

b) Delimitare e segnalare la zona d'intervento sottoposta a caduta di materiali dall'alto.

Rischi Trasmissibili:

Allestimento e disallestimento di impianto luci: <Nessuno>

Montaggio di porte tagliafuoco: <Nessuno>

250) Interferenza nel periodo dal 10/03/2025 al 10/03/2025 per un totale di 1 giorno lavorativo. Fasi:

- **Allestimento e disallestimento di impianto video**

- **Montaggio di travature reticolari per impianti scenici**

Le lavorazioni su elencate sono eseguite, rispettivamente, dall'impresa **IMPRESA MULTIMEDIA - DA DEFINIRE**, dal 10/03/2025 al 10/03/2025 per 1 giorno lavorativo, e dall'impresa **IMPRESA ARREDI E FORNITURE - DA DEFINIRE**, dal 10/03/2025 al 10/03/2025 per 1 giorno lavorativo.

Dette lavorazioni interferiscono fra loro per i seguenti periodi: dal 10/03/2025 al 10/03/2025 per 1 giorno lavorativo.

Coordinamento:

a) Durante i lavori in quota, dopo l'utilizzo degli attrezzi è necessario riporli in borse o cinture portautensili.

b) Delimitare e segnalare la zona d'intervento sottoposta a caduta di materiali dall'alto.

c) La circolazione delle macchine operatrici deve avvenire utilizzando percorsi ben definiti e la velocità deve risultare ridotta a passo d'uomo.

d) Il personale non strettamente necessario alle lavorazioni dovrà allontanarsi dalla zona interessata e gli addetti dovranno adottare, se del caso, i dispositivi di protezione individuale idonei alle attività.

e) Utilizzo di indumenti ad alta visibilità (DPI da adottare)

f) L'area sottostante la traiettoria di passaggio dei carichi deve essere opportunamente delimitata.

g) Utilizzo di casco (DPI da adottare)

Rischi Trasmissibili:

Allestimento e disallestimento di impianto video: <Nessuno>

Montaggio di travature reticolari per impianti scenici:

a) Caduta di materiale dall'alto o a livello

Prob: POCO PROBABILE

Ent. danno: GRAVE

b) Investimento, ribaltamento

Prob: IMPROBABILE

Ent. danno: GRAVE

251) Interferenza nel periodo dal 10/03/2025 al 10/03/2025 per un totale di 1 giorno lavorativo. Fasi:

- **Allestimento e disallestimento di impianto video**

- **Rasatura di intonaci interni**

Le lavorazioni su elencate sono eseguite, rispettivamente, dall'impresa **IMPRESA MULTIMEDIA - DA DEFINIRE**, dal 10/03/2025 al 10/03/2025 per 1 giorno lavorativo, e dall'impresa **SUBAPPALTATORE 2 - DA DEFINIRE**, dal 10/03/2025 al 10/03/2025 per 1 giorno lavorativo.

Dette lavorazioni interferiscono fra loro per i seguenti periodi: dal 10/03/2025 al 10/03/2025 per 1 giorno lavorativo.

Coordinamento:

a) Durante i lavori in quota, dopo l'utilizzo degli attrezzi è necessario riporli in borse o cinture portautensili.

b) Delimitare e segnalare la zona d'intervento sottoposta a caduta di materiali dall'alto.

c) L'area sottostante la traiettoria di passaggio dei carichi deve essere opportunamente delimitata.

d) Utilizzo di casco (DPI da adottare)

e) Le postazioni di lavoro fisse devono essere protette da un solido impalcato sovrastante, ad altezza non maggiore di 3 metri da terra, a protezione contro la caduta di materiali.

f) Delimitare e segnalare la zona di intervento a livello di rumorosità elevato.

g) Utilizzo di otoprotettori (DPI da adottare)

Rischi Trasmissibili:

Allestimento e disallestimento di impianto video: <Nessuno>

Rasatura di intonaci interni:

a) Caduta di materiale dall'alto o a livello

Prob: POCO PROBABILE

Ent. danno: GRAVISSIMO

b) Caduta di materiale dall'alto o a livello

Prob: IMPROBABILE

Ent. danno: LIEVE

c) Inalazione polveri, fibre

Prob: IMPROBABILE

Ent. danno: LIEVE

d) Rumore

Prob: IMPROBABILE

Ent. danno: LIEVE

252) Interferenza nel periodo dal 10/03/2025 al 10/03/2025 per un totale di 1 giorno lavorativo. Fasi:

- **Allestimento e disallestimento di impianto video**

- **Smobilizzo del cantiere**

Le lavorazioni su elencate sono eseguite, rispettivamente, dall'impresa **IMPRESA MULTIMEDIA - DA DEFINIRE**, dal 10/03/2025 al 10/03/2025 per 1 giorno lavorativo, e dall'impresa **IMPRESA AFFIDATARIA - DA DEFINIRE**, dal 10/03/2025 al 10/03/2025 per 1 giorno lavorativo.

Dette lavorazioni interferiscono fra loro per i seguenti periodi: dal 10/03/2025 al 10/03/2025 per 1 giorno lavorativo.

- a) Durante i lavori in quota, dopo l'utilizzo degli attrezzi è necessario riporli in borse o cinture portautensili.
b) Delimitare e segnalare la zona d'intervento sottoposta a caduta di materiali dall'alto.
c) La circolazione delle macchine operatrici deve avvenire utilizzando percorsi ben definiti e la velocità deve risultare ridotta a passo d'uomo.
d) Il personale non strettamente necessario alle lavorazioni dovrà allontanarsi dalla zona interessata e gli addetti dovranno adottare, se del caso, i dispositivi di protezione individuale idonei alle attività.
e) Durante il trasporto di materiale sfuso ad elevata polverosità è necessario provvedere ad inumidire i materiali stessi per limitare la formazione di polveri.
f) Utilizzo di indumenti ad alta visibilità (DPI da adottare)
g) Utilizzo di maschera antipolvere (DPI da adottare)
h) Le operazioni di sollevamento e/o di trasporto di carichi devono avvenire evitando il passaggio dei carichi sospesi al di sopra di postazioni di lavoro.
i) L'area sottostante la traiettoria di passaggio dei carichi deve essere opportunamente delimitata.
j) Utilizzo di casco (DPI da adottare)
k) Delimitare e segnalare la zona di intervento a livello di rumorosità elevato.
l) Utilizzo di otoprotettori (DPI da adottare)

Rischi Trasmissibili:

Allestimento e disallestimento di impianto video: <Nessuno>

Smobilizzo del cantiere:

a) Inalazione polveri, fibre	Prob: IMPROBABILE	Ent. danno: LIEVE
b) Rumore	Prob: IMPROBABILE	Ent. danno: LIEVE
c) Caduta di materiale dall'alto o a livello	Prob: POCO PROBABILE	Ent. danno: GRAVE
d) Inalazione polveri, fibre	Prob: IMPROBABILE	Ent. danno: LIEVE
e) Investimento, ribaltamento	Prob: IMPROBABILE	Ent. danno: GRAVE
f) Caduta di materiale dall'alto o a livello	Prob: POCO PROBABILE	Ent. danno: GRAVE
g) Investimento, ribaltamento	Prob: IMPROBABILE	Ent. danno: GRAVE

253) Interferenza nel periodo dal 10/03/2025 al 10/03/2025 per un totale di 1 giorno lavorativo. Fasi:

- Allestimento e disallestimento di impianto luci

- Rimozione di recinzioni e cancelli

Le lavorazioni su elencate sono eseguite, rispettivamente, dall'impresa **IMPRESA MULTIMEDIA - DA DEFINIRE**, dal 10/03/2025 al 10/03/2025 per 1 giorno lavorativo, e dall'impresa **IMPRESA AFFIDATARIA - DA DEFINIRE**, dal 10/03/2025 al 10/03/2025 per 1 giorno lavorativo.

Dette lavorazioni interferiscono fra loro per i seguenti periodi: dal 10/03/2025 al 10/03/2025 per 1 giorno lavorativo.

Coordinamento:

- a) Durante i lavori in quota, dopo l'utilizzo degli attrezzi è necessario riporli in borse o cinture portautensili.
b) Delimitare e segnalare la zona d'intervento sottoposta a caduta di materiali dall'alto.
c) La circolazione delle macchine operatrici deve avvenire utilizzando percorsi ben definiti e la velocità deve risultare ridotta a passo d'uomo.
d) Il personale non strettamente necessario alle lavorazioni dovrà allontanarsi dalla zona interessata e gli addetti dovranno adottare, se del caso, i dispositivi di protezione individuale idonei alle attività.
e) Durante il trasporto di materiale sfuso ad elevata polverosità è necessario provvedere ad inumidire i materiali stessi per limitare la formazione di polveri.
f) Utilizzo di indumenti ad alta visibilità (DPI da adottare)
g) Utilizzo di maschera antipolvere (DPI da adottare)
h) Nelle attività di demolizione la diffusione di polveri e fibre deve essere ridotta al minimo irrorando periodicamente le superfici da demolire.
i) Nelle attività di demolizione quando la quantità di polveri e fibre presenti superi i limiti tollerati devono essere forniti ed utilizzati indumenti di lavoro e dispositivi di protezione individuale idonei alle attività.
j) Delimitare e segnalare la zona di intervento a livello di rumorosità elevato.
k) Utilizzo di otoprotettori (DPI da adottare)
l) In prossimità della zona d'intervento è necessario allontanare preventivamente tutti i materiali facilmente infiammabili; qualora i suddetti materiali non possono essere allontanati è necessario proteggerli con teli protettivi.
m) Delimitare e segnalare la zona di intervento a radiazioni non ionizzanti.

Rischi Trasmissibili:

Allestimento e disallestimento di impianto luci: <Nessuno>

Rimozione di recinzioni e cancelli:

a) Inalazione polveri, fibre	Prob: IMPROBABILE	Ent. danno: LIEVE
b) Rumore	Prob: IMPROBABILE	Ent. danno: LIEVE
c) Inalazione polveri, fibre	Prob: IMPROBABILE	Ent. danno: LIEVE
d) Rumore	Prob: IMPROBABILE	Ent. danno: LIEVE
e) Inalazione fumi, gas, vapori	Prob: IMPROBABILE	Ent. danno: LIEVE
f) Incendi, esplosioni	Prob: IMPROBABILE	Ent. danno: LIEVE
g) Radiazioni non ionizzanti	Prob: IMPROBABILE	Ent. danno: LIEVE
h) Rumore per "Operaio comune polivalente (demolizioni)"	Prob: PROBABILE	Ent. danno: GRAVE
i) Inalazione polveri, fibre	Prob: IMPROBABILE	Ent. danno: LIEVE
j) Investimento, ribaltamento	Prob: IMPROBABILE	Ent. danno: GRAVE

254) Interferenza nel periodo dal 10/03/2025 al 10/03/2025 per un totale di 1 giorno lavorativo. Fasi:

- Allestimento e disallestimento di impianto luci
- Rimozione di pavimento in materie plastiche

Le lavorazioni su elencate sono eseguite, rispettivamente, dall'impresa **IMPRESA MULTIMEDIA - DA DEFINIRE**, dal 10/03/2025 al 10/03/2025 per 1 giorno lavorativo, e dall'impresa **IMPRESA AFFIDATARIA - DA DEFINIRE**, dal 10/03/2025 al 10/03/2025 per 1 giorno lavorativo.

Dette lavorazioni interferiscono fra loro per i seguenti periodi: dal 10/03/2025 al 10/03/2025 per 1 giorno lavorativo.

Coordinamento:

- a) Durante i lavori in quota, dopo l'utilizzo degli attrezzi è necessario riporli in borse o cinture portautensili.
- b) Delimitare e segnalare la zona d'intervento sottoposta a caduta di materiali dall'alto.
- c) L'area sottostante il canale deve essere opportunamente delimitata.
- d) Nelle attività di demolizione la diffusione di polveri e fibre deve essere ridotta al minimo irrorando periodicamente le superfici da demolire.
- e) Utilizzo di maschera antipolvere (DPI da adottare)
- f) Utilizzo di casco (DPI da adottare)

Rischi Trasmissibili:

Allestimento e disallestimento di impianto luci: <Nessuno>

Rimozione di pavimento in materie plastiche:

- a) Caduta di materiale dall'alto o a livello
- b) Inalazione polveri, fibre

Prob: IMPROBABILE

Ent. danno: LIEVE

Prob: IMPROBABILE

Ent. danno: LIEVE

255) Interferenza nel periodo dal 10/03/2025 al 10/03/2025 per un totale di 1 giorno lavorativo. Fasi:

- Allestimento e disallestimento di impianto luci
- Realizzazione di pareti divisorie interne in cartongesso

Le lavorazioni su elencate sono eseguite, rispettivamente, dall'impresa **IMPRESA MULTIMEDIA - DA DEFINIRE**, dal 10/03/2025 al 10/03/2025 per 1 giorno lavorativo, e dall'impresa **SUBAPPALTATORE 2 - DA DEFINIRE**, dal 10/03/2025 al 10/03/2025 per 1 giorno lavorativo.

Dette lavorazioni interferiscono fra loro per i seguenti periodi: dal 10/03/2025 al 10/03/2025 per 1 giorno lavorativo.

Coordinamento:

- a) Durante i lavori in quota, dopo l'utilizzo degli attrezzi è necessario riporli in borse o cinture portautensili.
- b) Delimitare e segnalare la zona d'intervento sottoposta a caduta di materiali dall'alto.

Rischi Trasmissibili:

Allestimento e disallestimento di impianto luci: <Nessuno>

Realizzazione di pareti divisorie interne in cartongesso: <Nessuno>

256) Interferenza nel periodo dal 10/03/2025 al 10/03/2025 per un totale di 1 giorno lavorativo. Fasi:

- Allestimento e disallestimento di impianto luci
- Posa di pavimenti per interni in materie plastiche

Le lavorazioni su elencate sono eseguite, rispettivamente, dall'impresa **IMPRESA MULTIMEDIA - DA DEFINIRE**, dal 10/03/2025 al 10/03/2025 per 1 giorno lavorativo, e dall'impresa **IMPRESA AFFIDATARIA - DA DEFINIRE**, dal 10/03/2025 al 10/03/2025 per 1 giorno lavorativo.

Dette lavorazioni interferiscono fra loro per i seguenti periodi: dal 10/03/2025 al 10/03/2025 per 1 giorno lavorativo.

Coordinamento:

- a) Durante i lavori in quota, dopo l'utilizzo degli attrezzi è necessario riporli in borse o cinture portautensili.
- b) Delimitare e segnalare la zona d'intervento sottoposta a caduta di materiali dall'alto.

Rischi Trasmissibili:

Allestimento e disallestimento di impianto luci: <Nessuno>

Posa di pavimenti per interni in materie plastiche: <Nessuno>

257) Interferenza nel periodo dal 10/03/2025 al 10/03/2025 per un totale di 1 giorno lavorativo. Fasi:

- Allestimento e disallestimento di impianto luci
- Realizzazione di contropareti e controsoffitti

Le lavorazioni su elencate sono eseguite, rispettivamente, dall'impresa **IMPRESA MULTIMEDIA - DA DEFINIRE**, dal 10/03/2025 al 10/03/2025 per 1 giorno lavorativo, e dall'impresa **SUBAPPALTATORE 2 - DA DEFINIRE**, dal 10/03/2025 al 10/03/2025 per 1 giorno lavorativo.

Dette lavorazioni interferiscono fra loro per i seguenti periodi: dal 10/03/2025 al 10/03/2025 per 1 giorno lavorativo.

Coordinamento:

- a) Durante i lavori in quota, dopo l'utilizzo degli attrezzi è necessario riporli in borse o cinture portautensili.
- b) Delimitare e segnalare la zona d'intervento sottoposta a caduta di materiali dall'alto.

Rischi Trasmissibili:

Allestimento e disallestimento di impianto luci: <Nessuno>

Realizzazione di contropareti e controsoffitti: <Nessuno>

258) Interferenza nel periodo dal 10/03/2025 al 10/03/2025 per un totale di 1 giorno lavorativo. Fasi:

- Allestimento e disallestimento di impianto luci
- Rasatura di intonaci interni

Le lavorazioni su elencate sono eseguite, rispettivamente, dall'impresa **IMPRESA MULTIMEDIA - DA DEFINIRE**, dal 10/03/2025 al 10/03/2025 per 1 giorno lavorativo, e dall'impresa **SUBAPPALTATORE 2 - DA DEFINIRE**, dal 10/03/2025 al 10/03/2025 per 1 giorno lavorativo.

Dette lavorazioni interferiscono fra loro per i seguenti periodi: dal 10/03/2025 al 10/03/2025 per 1 giorno lavorativo.

Coordinamento:

- a) Durante i lavori in quota, dopo l'utilizzo degli attrezzi è necessario riporli in borse o cinture portautensili.
- b) Delimitare e segnalare la zona d'intervento sottoposta a caduta di materiali dall'alto.
- c) L'area sottostante la traiettoria di passaggio dei carichi deve essere opportunamente delimitata.
- d) Utilizzo di casco (DPI da adottare)
- e) Le postazioni di lavoro fisse devono essere protette da un solido impalcato sovrastante, ad altezza non maggiore di 3 metri da terra, a protezione contro la caduta di materiali.
- f) Delimitare e segnalare la zona di intervento a livello di rumorosità elevato.
- g) Utilizzo di otoprotettori (DPI da adottare)

Rischi Trasmissibili:

Allestimento e disallestimento di impianto luci: <Nessuno>

Rasatura di intonaci interni:

- a) Caduta di materiale dall'alto o a livello
- b) Caduta di materiale dall'alto o a livello
- c) Inalazione polveri, fibre
- d) Rumore

Prob: POCO PROBABILE	Ent. danno: GRAVISSIMO
Prob: IMPROBABILE	Ent. danno: LIEVE
Prob: IMPROBABILE	Ent. danno: LIEVE
Prob: IMPROBABILE	Ent. danno: LIEVE

259) Interferenza nel periodo dal 10/03/2025 al 10/03/2025 per un totale di 1 giorno lavorativo. Fasi:

- Allestimento e disallestimento di impianto luci
- Applicazione interna di pannelli isolanti su superfici orizzontali

Le lavorazioni su elencate sono eseguite, rispettivamente, dall'impresa **IMPRESA MULTIMEDIA - DA DEFINIRE**, dal 10/03/2025 al 10/03/2025 per 1 giorno lavorativo, e dall'impresa **SUBAPPALTATORE 2 - DA DEFINIRE**, dal 10/03/2025 al 10/03/2025 per 1 giorno lavorativo.

Dette lavorazioni interferiscono fra loro per i seguenti periodi: dal 10/03/2025 al 10/03/2025 per 1 giorno lavorativo.

Coordinamento:

- a) Durante i lavori in quota, dopo l'utilizzo degli attrezzi è necessario riporli in borse o cinture portautensili.
- b) Delimitare e segnalare la zona d'intervento sottoposta a caduta di materiali dall'alto.
- c) Delimitare e segnalare la zona di intervento a livello di rumorosità elevato.
- d) Utilizzo di otoprotettori (DPI da adottare)

Rischi Trasmissibili:

Allestimento e disallestimento di impianto luci: <Nessuno>

Applicazione interna di pannelli isolanti su superfici orizzontali:

- a) Rumore

Prob: IMPROBABILE	Ent. danno: LIEVE
-------------------	-------------------

260) Interferenza nel periodo dal 10/03/2025 al 10/03/2025 per un totale di 1 giorno lavorativo. Fasi:

- Allestimento e disallestimento di impianto luci
- Tinteggiatura di superfici interne a spruzzo airless

Le lavorazioni su elencate sono eseguite, rispettivamente, dall'impresa **IMPRESA MULTIMEDIA - DA DEFINIRE**, dal 10/03/2025 al 10/03/2025 per 1 giorno lavorativo, e dall'impresa **SUBAPPALTATORE 2 - DA DEFINIRE**, dal 10/03/2025 al 10/03/2025 per 1 giorno lavorativo.

Dette lavorazioni interferiscono fra loro per i seguenti periodi: dal 10/03/2025 al 10/03/2025 per 1 giorno lavorativo.

Coordinamento:

- a) Durante i lavori in quota, dopo l'utilizzo degli attrezzi è necessario riporli in borse o cinture portautensili.
- b) Delimitare e segnalare la zona d'intervento sottoposta a caduta di materiali dall'alto.
- c) Il personale non strettamente necessario alle lavorazioni dovrà allontanarsi dalla zona interessata e gli addetti dovranno adottare, se del caso, i dispositivi di protezione individuale idonei alle attività.

Rischi Trasmissibili:

Allestimento e disallestimento di impianto luci: <Nessuno>

Tinteggiatura di superfici interne a spruzzo airless:

- a) Rumore per "Applicatori con sistema a spruzzo"

Prob: PROBABILE	Ent. danno: GRAVE
-----------------	-------------------

261) Interferenza nel periodo dal 10/03/2025 al 10/03/2025 per un totale di 1 giorno lavorativo. Fasi:

- Allestimento e disallestimento di impianto luci
- Posa di rivestimenti interni in legno

Le lavorazioni su elencate sono eseguite, rispettivamente, dall'impresa **IMPRESA MULTIMEDIA - DA DEFINIRE**, dal

10/03/2025 al 10/03/2025 per 1 giorno lavorativo, e dall'impresa **IMPRESA ARREDI E FORNITURE - DA DEFINIRE**, dal 10/03/2025 al 10/03/2025 per 1 giorno lavorativo.

Dette lavorazioni interferiscono fra loro per i seguenti periodi: dal 10/03/2025 al 10/03/2025 per 1 giorno lavorativo.

Coordinamento:

a) Durante i lavori in quota, dopo l'utilizzo degli attrezzi è necessario riporli in borse o cinture portautensili.

b) Delimitare e segnalare la zona d'intervento sottoposta a caduta di materiali dall'alto.

Rischi Trasmissibili:

Allestimento e disallestimento di impianto luci: <Nessuno>

Posa di rivestimenti interni in legno: <Nessuno>

262) Interferenza nel periodo dal 10/03/2025 al 10/03/2025 per un totale di 1 giorno lavorativo. Fasi:

- **Allestimento e disallestimento di impianto luci**

- **Tinteggiatura di superfici interne con vernici ecocompatibili**

Le lavorazioni su elencate sono eseguite, rispettivamente, dall'impresa **IMPRESA MULTIMEDIA - DA DEFINIRE**, dal 10/03/2025 al 10/03/2025 per 1 giorno lavorativo, e dall'impresa **SUBAPPALTATORE 2 - DA DEFINIRE**, dal 10/03/2025 al 10/03/2025 per 1 giorno lavorativo.

Dette lavorazioni interferiscono fra loro per i seguenti periodi: dal 10/03/2025 al 10/03/2025 per 1 giorno lavorativo.

Coordinamento:

a) Durante i lavori in quota, dopo l'utilizzo degli attrezzi è necessario riporli in borse o cinture portautensili.

b) Delimitare e segnalare la zona d'intervento sottoposta a caduta di materiali dall'alto.

Rischi Trasmissibili:

Allestimento e disallestimento di impianto luci: <Nessuno>

Tinteggiatura di superfici interne con vernici ecocompatibili: <Nessuno>

263) Interferenza nel periodo dal 10/03/2025 al 10/03/2025 per un totale di 1 giorno lavorativo. Fasi:

- **Allestimento e disallestimento di impianto luci**

- **Posa di pavimenti per interni in moquette**

Le lavorazioni su elencate sono eseguite, rispettivamente, dall'impresa **IMPRESA MULTIMEDIA - DA DEFINIRE**, dal 10/03/2025 al 10/03/2025 per 1 giorno lavorativo, e dall'impresa **IMPRESA AFFIDATARIA - DA DEFINIRE**, dal 10/03/2025 al 10/03/2025 per 1 giorno lavorativo.

Dette lavorazioni interferiscono fra loro per i seguenti periodi: dal 10/03/2025 al 10/03/2025 per 1 giorno lavorativo.

Coordinamento:

a) Durante i lavori in quota, dopo l'utilizzo degli attrezzi è necessario riporli in borse o cinture portautensili.

b) Delimitare e segnalare la zona d'intervento sottoposta a caduta di materiali dall'alto.

Rischi Trasmissibili:

Allestimento e disallestimento di impianto luci: <Nessuno>

Posa di pavimenti per interni in moquette: <Nessuno>

264) Interferenza nel periodo dal 10/03/2025 al 10/03/2025 per un totale di 1 giorno lavorativo. Fasi:

- **Allestimento e disallestimento di impianto luci**

- **Tinteggiatura di superfici interne**

Le lavorazioni su elencate sono eseguite, rispettivamente, dall'impresa **IMPRESA MULTIMEDIA - DA DEFINIRE**, dal 10/03/2025 al 10/03/2025 per 1 giorno lavorativo, e dall'impresa **SUBAPPALTATORE 2 - DA DEFINIRE**, dal 10/03/2025 al 10/03/2025 per 1 giorno lavorativo.

Dette lavorazioni interferiscono fra loro per i seguenti periodi: dal 10/03/2025 al 10/03/2025 per 1 giorno lavorativo.

Coordinamento:

a) Durante i lavori in quota, dopo l'utilizzo degli attrezzi è necessario riporli in borse o cinture portautensili.

b) Delimitare e segnalare la zona d'intervento sottoposta a caduta di materiali dall'alto.

Rischi Trasmissibili:

Allestimento e disallestimento di impianto luci: <Nessuno>

Tinteggiatura di superfici interne: <Nessuno>

265) Interferenza nel periodo dal 10/03/2025 al 10/03/2025 per un totale di 1 giorno lavorativo. Fasi:

- **Allestimento e disallestimento di impianto video**

- **Realizzazione di impianto elettrico**

Le lavorazioni su elencate sono eseguite, rispettivamente, dall'impresa **IMPRESA MULTIMEDIA - DA DEFINIRE**, dal 10/03/2025 al 10/03/2025 per 1 giorno lavorativo, e dall'impresa **IMPRESA IMPIANTI ELETTRICI - DA DEFINIRE**, dal 10/03/2025 al 10/03/2025 per 1 giorno lavorativo.

Dette lavorazioni interferiscono fra loro per i seguenti periodi: dal 10/03/2025 al 10/03/2025 per 1 giorno lavorativo.

Coordinamento:

a) Durante i lavori in quota, dopo l'utilizzo degli attrezzi è necessario riporli in borse o cinture portautensili.

- b) Delimitare e segnalare la zona d'intervento sottoposta a caduta di materiali dall'alto.
- c) • Verificare l'uso costante dei DPI da parte di tutto il personale operante. (DPI da adottare)
- d) Utilizzo di otoprotettori

Rischi Trasmissibili:

Allestimento e disallestimento di impianto video: <Nessuno>

Realizzazione di impianto elettrico:

- a) Rumore per "Elettricista (ciclo completo)"

Prob: PROBABILE

Ent. danno: GRAVE

266) Interferenza nel periodo dal 10/03/2025 al 10/03/2025 per un totale di 1 giorno lavorativo. Fasi:

- Allestimento e disallestimento di impianto video

- Rimozione di recinzioni e cancelli

Le lavorazioni su elencate sono eseguite, rispettivamente, dall'impresa **IMPRESA MULTIMEDIA - DA DEFINIRE**, dal 10/03/2025 al 10/03/2025 per 1 giorno lavorativo, e dall'impresa **IMPRESA AFFIDATARIA - DA DEFINIRE**, dal 10/03/2025 al 10/03/2025 per 1 giorno lavorativo.

Dette lavorazioni interferiscono fra loro per i seguenti periodi: dal 10/03/2025 al 10/03/2025 per 1 giorno lavorativo.

Coordinamento:

- a) Durante i lavori in quota, dopo l'utilizzo degli attrezzi è necessario riporli in borse o cinture portautensili.
- b) Delimitare e segnalare la zona d'intervento sottoposta a caduta di materiali dall'alto.
- c) La circolazione delle macchine operatrici deve avvenire utilizzando percorsi ben definiti e la velocità deve risultare ridotta a passo d'uomo.
- d) Il personale non strettamente necessario alle lavorazioni dovrà allontanarsi dalla zona interessata e gli addetti dovranno adottare, se del caso, i dispositivi di protezione individuale idonei alle attività.
- e) Durante il trasporto di materiale sfuso ad elevata polverosità è necessario provvedere ad inumidire i materiali stessi per limitare la formazione di polveri.
- f) Utilizzo di indumenti ad alta visibilità (DPI da adottare)
- g) Utilizzo di maschera antipolvere (DPI da adottare)
- h) Nelle attività di demolizione la diffusione di polveri e fibre deve essere ridotta al minimo irrorando periodicamente le superfici da demolire.
- i) Nelle attività di demolizione quando la quantità di polveri e fibre presenti superi i limiti tollerati devono essere forniti ed utilizzati indumenti di lavoro e dispositivi di protezione individuale idonei alle attività.
- j) Delimitare e segnalare la zona di intervento a livello di rumorosità elevato.
- k) Utilizzo di otoprotettori (DPI da adottare)
- l) In prossimità della zona d'intervento è necessario allontanare preventivamente tutti i materiali facilmente infiammabili; qualora i suddetti materiali non possono essere allontanati è necessario proteggerli con teli protettivi.
- m) Delimitare e segnalare la zona di intervento a radiazioni non ionizzanti.

Rischi Trasmissibili:

Allestimento e disallestimento di impianto video: <Nessuno>

Rimozione di recinzioni e cancelli:

- a) Inalazione polveri, fibre
- b) Rumore
- c) Inalazione polveri, fibre
- d) Rumore
- e) Inalazione fumi, gas, vapori
- f) Incendi, esplosioni
- g) Radiazioni non ionizzanti
- h) Rumore per "Operaio comune polivalente (demolizioni)"
- i) Inalazione polveri, fibre
- j) Investimento, ribaltamento

Prob: IMPROBABILE

Ent. danno: LIEVE

Prob: IMPROBABILE

Ent. danno: LIEVE

Prob: IMPROBABILE

Ent. danno: LIEVE

Prob: IMPROBABILE

Ent. danno: LIEVE

Prob: IMPROBABILE

Ent. danno: LIEVE

Prob: IMPROBABILE

Ent. danno: LIEVE

Prob: IMPROBABILE

Ent. danno: LIEVE

Prob: PROBABILE

Ent. danno: GRAVE

Prob: IMPROBABILE

Ent. danno: LIEVE

Prob: IMPROBABILE

Ent. danno: GRAVE

267) Interferenza nel periodo dal 10/03/2025 al 10/03/2025 per un totale di 1 giorno lavorativo. Fasi:

- Allestimento e disallestimento di impianto video

- Cablaggio elettrico

Le lavorazioni su elencate sono eseguite, rispettivamente, dall'impresa **IMPRESA MULTIMEDIA - DA DEFINIRE**, dal 10/03/2025 al 10/03/2025 per 1 giorno lavorativo, e dall'impresa **IMPRESA IMPIANTI ELETTRICI - DA DEFINIRE**, dal 10/03/2025 al 10/03/2025 per 1 giorno lavorativo.

Dette lavorazioni interferiscono fra loro per i seguenti periodi: dal 10/03/2025 al 10/03/2025 per 1 giorno lavorativo.

Coordinamento:

- a) Durante i lavori in quota, dopo l'utilizzo degli attrezzi è necessario riporli in borse o cinture portautensili.
- b) Delimitare e segnalare la zona d'intervento sottoposta a caduta di materiali dall'alto.
- c) • Verificare l'uso costante dei DPI da parte di tutto il personale operante. (DPI da adottare)
- d) Utilizzo di otoprotettori

Rischi Trasmissibili:

Allestimento e disallestimento di impianto video: <Nessuno>

Cablaggio elettrico:

- a) Rumore per "Elettricista (ciclo completo)"

Prob: PROBABILE

Ent. danno: GRAVE

268) Interferenza nel periodo dal 10/03/2025 al 10/03/2025 per un totale di 1 giorno lavorativo. Fasi:

- Allestimento e disallestimento di impianto video
- Montaggio di porte tagliafuoco

Le lavorazioni su elencate sono eseguite, rispettivamente, dall'impresa **IMPRESA MULTIMEDIA - DA DEFINIRE**, dal 10/03/2025 al 10/03/2025 per 1 giorno lavorativo, e dall'impresa **SUBAPPALTATORE 1 - DA DEFINIRE**, dal 10/03/2025 al 10/03/2025 per 1 giorno lavorativo.

Dette lavorazioni interferiscono fra loro per i seguenti periodi: dal 10/03/2025 al 10/03/2025 per 1 giorno lavorativo.

Coordinamento:

- a) Durante i lavori in quota, dopo l'utilizzo degli attrezzi è necessario riporli in borse o cinture portautensili.
- b) Delimitare e segnalare la zona d'intervento sottoposta a caduta di materiali dall'alto.

Rischi Trasmissibili:

Allestimento e disallestimento di impianto video: <Nessuno>

Montaggio di porte tagliafuoco: <Nessuno>

269) Interferenza nel periodo dal 10/03/2025 al 10/03/2025 per un totale di 1 giorno lavorativo. Fasi:

- Allestimento e disallestimento di impianto video
- Esecuzione di tracce eseguite con attrezzi meccanici

Le lavorazioni su elencate sono eseguite, rispettivamente, dall'impresa **IMPRESA MULTIMEDIA - DA DEFINIRE**, dal 10/03/2025 al 10/03/2025 per 1 giorno lavorativo, e dall'impresa **IMPRESA AFFIDATARIA - DA DEFINIRE**, dal 10/03/2025 al 10/03/2025 per 1 giorno lavorativo.

Dette lavorazioni interferiscono fra loro per i seguenti periodi: dal 10/03/2025 al 10/03/2025 per 1 giorno lavorativo.

Coordinamento:

- a) Durante i lavori in quota, dopo l'utilizzo degli attrezzi è necessario riporli in borse o cinture portautensili.
- b) Delimitare e segnalare la zona d'intervento sottoposta a caduta di materiali dall'alto.
- c) Nelle attività di demolizione la diffusione di polveri e fibre deve essere ridotta al minimo irrorando periodicamente le superfici da demolire.
- d) Nelle attività di demolizione quando la quantità di polveri e fibre presenti superi i limiti tollerati devono essere forniti ed utilizzati indumenti di lavoro e dispositivi di protezione individuale idonei alle attività.
- e) Delimitare e segnalare la zona di intervento a livello di rumorosità elevato.
- f) Utilizzo di maschera antipolvere (DPI da adottare)
- g) Utilizzo di otoprotettori (DPI da adottare)

Rischi Trasmissibili:

Allestimento e disallestimento di impianto video: <Nessuno>

Esecuzione di tracce eseguite con attrezzi meccanici:

- | | | |
|--|-------------------|-------------------|
| a) Inalazione polveri, fibre | Prob: IMPROBABILE | Ent. danno: LIEVE |
| b) Rumore | Prob: IMPROBABILE | Ent. danno: LIEVE |
| c) Rumore | Prob: IMPROBABILE | Ent. danno: LIEVE |
| d) Rumore per "Operaio comune polivalente (demolizioni)" | Prob: PROBABILE | Ent. danno: GRAVE |

270) Interferenza nel periodo dal 10/03/2025 al 10/03/2025 per un totale di 1 giorno lavorativo. Fasi:

- Smobilizzo del cantiere
- Applicazione interna di pannelli isolanti su superfici orizzontali

Le lavorazioni su elencate sono eseguite, rispettivamente, dall'impresa **IMPRESA AFFIDATARIA - DA DEFINIRE**, dal 10/03/2025 al 10/03/2025 per 1 giorno lavorativo, e dall'impresa **SUBAPPALTATORE 2 - DA DEFINIRE**, dal 10/03/2025 al 10/03/2025 per 1 giorno lavorativo.

Dette lavorazioni interferiscono fra loro per i seguenti periodi: dal 10/03/2025 al 10/03/2025 per 1 giorno lavorativo.

Coordinamento:

- a) La circolazione delle macchine operatrici deve avvenire utilizzando percorsi ben definiti e la velocità deve risultare ridotta a passo d'uomo.
- b) Il personale non strettamente necessario alle lavorazioni dovrà allontanarsi dalla zona interessata e gli addetti dovranno adottare, se del caso, i dispositivi di protezione individuale idonei alle attività.
- c) Durante il trasporto di materiale sfuso ad elevata polverosità è necessario provvedere ad inumidire i materiali stessi per limitare la formazione di polveri.
- d) Utilizzo di indumenti ad alta visibilità (DPI da adottare)
- e) Utilizzo di maschera antipolvere (DPI da adottare)
- f) Le operazioni di sollevamento e/o di trasporto di carichi devono avvenire evitando il passaggio dei carichi sospesi al di sopra di postazioni di lavoro.
- g) L'area sottostante la traiettoria di passaggio dei carichi deve essere opportunamente delimitata.
- h) Utilizzo di casco (DPI da adottare)
- i) Durante i lavori in quota, dopo l'utilizzo degli attrezzi è necessario riporli in borse o cinture portautensili.
- j) Delimitare e segnalare la zona d'intervento sottoposta a caduta di materiali dall'alto.
- k) Delimitare e segnalare la zona di intervento a livello di rumorosità elevato.
- l) Utilizzo di otoprotettori (DPI da adottare)

Rischi Trasmissibili:

Smobilizzo del cantiere:

- | | | |
|------------------------------|-------------------|-------------------|
| a) Inalazione polveri, fibre | Prob: IMPROBABILE | Ent. danno: LIEVE |
|------------------------------|-------------------|-------------------|

- b) Rumore
- c) Caduta di materiale dall'alto o a livello
- d) Inalazione polveri, fibre
- e) Investimento, ribaltamento
- f) Caduta di materiale dall'alto o a livello
- g) Investimento, ribaltamento

Prob: IMPROBABILE	Ent. danno: LIEVE
Prob: POCO PROBABILE	Ent. danno: GRAVE
Prob: IMPROBABILE	Ent. danno: LIEVE
Prob: IMPROBABILE	Ent. danno: GRAVE
Prob: POCO PROBABILE	Ent. danno: GRAVE
Prob: IMPROBABILE	Ent. danno: GRAVE

Applicazione interna di pannelli isolanti su superfici orizzontali:

- a) Rumore

Prob: IMPROBABILE	Ent. danno: LIEVE
-------------------	-------------------

271) Interferenza nel periodo dal 10/03/2025 al 10/03/2025 per un totale di 1 giorno lavorativo. Fasi:

- Smobilizzo del cantiere

- Realizzazione di contropareti e controsoffitti

Le lavorazioni su elencate sono eseguite, rispettivamente, dall'impresa **IMPRESA AFFIDATARIA - DA DEFINIRE**, dal 10/03/2025 al 10/03/2025 per 1 giorno lavorativo, e dall'impresa **SUBAPPALTATORE 2 - DA DEFINIRE**, dal 10/03/2025 al 10/03/2025 per 1 giorno lavorativo.

Dette lavorazioni interferiscono fra loro per i seguenti periodi: dal 10/03/2025 al 10/03/2025 per 1 giorno lavorativo.

Coordinamento:

- a) La circolazione delle macchine operatrici deve avvenire utilizzando percorsi ben definiti e la velocità deve risultare ridotta a passo d'uomo.
- b) Il personale non strettamente necessario alle lavorazioni dovrà allontanarsi dalla zona interessata e gli addetti dovranno adottare, se del caso, i dispositivi di protezione individuale idonei alle attività.
- c) Durante il trasporto di materiale sfuso ad elevata polverosità è necessario provvedere ad inumidire i materiali stessi per limitare la formazione di polveri.
- d) Utilizzo di indumenti ad alta visibilità (DPI da adottare)
- e) Utilizzo di maschera antipolvere (DPI da adottare)
- f) Le operazioni di sollevamento e/o di trasporto di carichi devono avvenire evitando il passaggio dei carichi sospesi al di sopra di postazioni di lavoro.
- g) L'area sottostante la traiettoria di passaggio dei carichi deve essere opportunamente delimitata.
- h) Utilizzo di casco (DPI da adottare)
- i) Durante i lavori in quota, dopo l'utilizzo degli attrezzi è necessario riporli in borse o cinture portautensili.
- j) Delimitare e segnalare la zona d'intervento sottoposta a caduta di materiali dall'alto.
- k) Delimitare e segnalare la zona di intervento a livello di rumorosità elevato.
- l) Utilizzo di ottoprotettori (DPI da adottare)

Rischi Trasmissibili:

Smobilizzo del cantiere:

- a) Inalazione polveri, fibre
- b) Rumore
- c) Caduta di materiale dall'alto o a livello
- d) Inalazione polveri, fibre
- e) Investimento, ribaltamento
- f) Caduta di materiale dall'alto o a livello
- g) Investimento, ribaltamento

Prob: IMPROBABILE	Ent. danno: LIEVE
Prob: IMPROBABILE	Ent. danno: LIEVE
Prob: POCO PROBABILE	Ent. danno: GRAVE
Prob: IMPROBABILE	Ent. danno: LIEVE
Prob: IMPROBABILE	Ent. danno: GRAVE
Prob: POCO PROBABILE	Ent. danno: GRAVE
Prob: IMPROBABILE	Ent. danno: GRAVE

Realizzazione di contropareti e controsoffitti: <Nessuno>

272) Interferenza nel periodo dal 10/03/2025 al 10/03/2025 per un totale di 1 giorno lavorativo. Fasi:

- Smobilizzo del cantiere

- Rasatura di intonaci interni

Le lavorazioni su elencate sono eseguite, rispettivamente, dall'impresa **IMPRESA AFFIDATARIA - DA DEFINIRE**, dal 10/03/2025 al 10/03/2025 per 1 giorno lavorativo, e dall'impresa **SUBAPPALTATORE 2 - DA DEFINIRE**, dal 10/03/2025 al 10/03/2025 per 1 giorno lavorativo.

Dette lavorazioni interferiscono fra loro per i seguenti periodi: dal 10/03/2025 al 10/03/2025 per 1 giorno lavorativo.

Coordinamento:

- a) La circolazione delle macchine operatrici deve avvenire utilizzando percorsi ben definiti e la velocità deve risultare ridotta a passo d'uomo.
- b) Il personale non strettamente necessario alle lavorazioni dovrà allontanarsi dalla zona interessata e gli addetti dovranno adottare, se del caso, i dispositivi di protezione individuale idonei alle attività.
- c) Durante il trasporto di materiale sfuso ad elevata polverosità è necessario provvedere ad inumidire i materiali stessi per limitare la formazione di polveri.
- d) Utilizzo di indumenti ad alta visibilità (DPI da adottare)
- e) Utilizzo di maschera antipolvere (DPI da adottare)
- f) Le operazioni di sollevamento e/o di trasporto di carichi devono avvenire evitando il passaggio dei carichi sospesi al di sopra di postazioni di lavoro.
- g) L'area sottostante la traiettoria di passaggio dei carichi deve essere opportunamente delimitata.
- h) Utilizzo di casco (DPI da adottare)
- i) Durante i lavori in quota, dopo l'utilizzo degli attrezzi è necessario riporli in borse o cinture portautensili.
- j) Delimitare e segnalare la zona d'intervento sottoposta a caduta di materiali dall'alto.
- k) Delimitare e segnalare la zona di intervento a livello di rumorosità elevato.
- l) Utilizzo di ottoprotettori (DPI da adottare)

m) Le postazioni di lavoro fisse devono essere protette da un solido impalcato sovrastante, ad altezza non maggiore di 3 metri da terra, a protezione contro la caduta di materiali.

Rischi Trasmissibili:

Smobilizzo del cantiere:

- a) Inalazione polveri, fibre
- b) Rumore
- c) Caduta di materiale dall'alto o a livello
- d) Inalazione polveri, fibre
- e) Investimento, ribaltamento
- f) Caduta di materiale dall'alto o a livello
- g) Investimento, ribaltamento

Prob: IMPROBABILE	Ent. danno: LIEVE
Prob: IMPROBABILE	Ent. danno: LIEVE
Prob: POCO PROBABILE	Ent. danno: GRAVE
Prob: IMPROBABILE	Ent. danno: LIEVE
Prob: IMPROBABILE	Ent. danno: GRAVE
Prob: POCO PROBABILE	Ent. danno: GRAVE
Prob: IMPROBABILE	Ent. danno: GRAVE

Rasatura di intonaci interni:

- a) Caduta di materiale dall'alto o a livello
- b) Caduta di materiale dall'alto o a livello
- c) Inalazione polveri, fibre
- d) Rumore

Prob: POCO PROBABILE	Ent. danno: GRAVISSIMO
Prob: IMPROBABILE	Ent. danno: LIEVE
Prob: IMPROBABILE	Ent. danno: LIEVE
Prob: IMPROBABILE	Ent. danno: LIEVE

273) Interferenza nel periodo dal 10/03/2025 al 10/03/2025 per un totale di 1 giorno lavorativo. Fasi:

- Allestimento e disallestimento di impianto video

- Rimozione di pavimento in materie plastiche

Le lavorazioni su elencate sono eseguite, rispettivamente, dall'impresa **IMPRESA MULTIMEDIA - DA DEFINIRE**, dal 10/03/2025 al 10/03/2025 per 1 giorno lavorativo, e dall'impresa **IMPRESA AFFIDATARIA - DA DEFINIRE**, dal 10/03/2025 al 10/03/2025 per 1 giorno lavorativo.

Dette lavorazioni interferiscono fra loro per i seguenti periodi: dal 10/03/2025 al 10/03/2025 per 1 giorno lavorativo.

Coordinamento:

- a) Durante i lavori in quota, dopo l'utilizzo degli attrezzi è necessario riporli in borse o cinture portautensili.
- b) Delimitare e segnalare la zona d'intervento sottoposta a caduta di materiali dall'alto.
- c) L'area sottostante il canalei deve essere opportunamente delimitata.
- d) Nelle attività di demolizione la diffusione di polveri e fibre deve essere ridotta al minimo irrorando periodicamente le superfici da demolire.
- e) Utilizzo di maschera antipolvere (DPI da adottare)
- f) Utilizzo di casco (DPI da adottare)

Rischi Trasmissibili:

Allestimento e disallestimento di impianto video: <Nessuno>

Rimozione di pavimento in materie plastiche:

- a) Caduta di materiale dall'alto o a livello
- b) Inalazione polveri, fibre

Prob: IMPROBABILE	Ent. danno: LIEVE
Prob: IMPROBABILE	Ent. danno: LIEVE

274) Interferenza nel periodo dal 10/03/2025 al 10/03/2025 per un totale di 1 giorno lavorativo. Fasi:

- Smobilizzo del cantiere

- Montaggio di traviature reticolari per impianti scenici

Le lavorazioni su elencate sono eseguite, rispettivamente, dall'impresa **IMPRESA AFFIDATARIA - DA DEFINIRE**, dal 10/03/2025 al 10/03/2025 per 1 giorno lavorativo, e dall'impresa **IMPRESA ARREDI E FORNITURE - DA DEFINIRE**, dal 10/03/2025 al 10/03/2025 per 1 giorno lavorativo.

Dette lavorazioni interferiscono fra loro per i seguenti periodi: dal 10/03/2025 al 10/03/2025 per 1 giorno lavorativo.

Coordinamento:

- a) La circolazione delle macchine operatrici deve avvenire utilizzando percorsi ben definiti e la velocità deve risultare ridotta a passo d'uomo.
- b) Il personale non strettamente necessario alle lavorazioni dovrà allontanarsi dalla zona interessata e gli addetti dovranno adottare, se del caso, i dispositivi di protezione individuale idonei alle attività.
- c) Durante il trasporto di materiale sfuso ad elevata polverosità è necessario provvedere ad inumidire i materiali stessi per limitare la formazione di polveri.
- d) Utilizzo di indumenti ad alta visibilità (DPI da adottare)
- e) Utilizzo di maschera antipolvere (DPI da adottare)
- f) Le operazioni di sollevamento e/o di trasporto di carichi devono avvenire evitando il passaggio dei carichi sospesi al di sopra di postazioni di lavoro.
- g) L'area sottostante la traiettoria di passaggio dei carichi deve essere opportunamente delimitata.
- h) Utilizzo di casco (DPI da adottare)
- i) Durante i lavori in quota, dopo l'utilizzo degli attrezzi è necessario riporli in borse o cinture portautensili.
- j) Delimitare e segnalare la zona d'intervento sottoposta a caduta di materiali dall'alto.
- k) Delimitare e segnalare la zona di intervento a livello di rumorosità elevato.
- l) Utilizzo di otoprotettori (DPI da adottare)

Rischi Trasmissibili:

Smobilizzo del cantiere:

- a) Inalazione polveri, fibre
- b) Rumore
- c) Caduta di materiale dall'alto o a livello
- d) Inalazione polveri, fibre

Prob: IMPROBABILE	Ent. danno: LIEVE
Prob: IMPROBABILE	Ent. danno: LIEVE
Prob: POCO PROBABILE	Ent. danno: GRAVE
Prob: IMPROBABILE	Ent. danno: LIEVE

- e) Investimento, ribaltamento
- f) Caduta di materiale dall'alto o a livello
- g) Investimento, ribaltamento

Prob: IMPROBABILE Ent. danno: GRAVE
 Prob: POCO PROBABILE Ent. danno: GRAVE
 Prob: IMPROBABILE Ent. danno: GRAVE

Montaggio di travature reticolari per impianti scenici:

- a) Caduta di materiale dall'alto o a livello
- b) Investimento, ribaltamento

Prob: POCO PROBABILE Ent. danno: GRAVE
 Prob: IMPROBABILE Ent. danno: GRAVE

275) Interferenza nel periodo dal 10/03/2025 al 10/03/2025 per un totale di 1 giorno lavorativo. Fasi:

- Allestimento e disallestimento di impianto video
- Posa di pavimenti per interni in materie plastiche

Le lavorazioni su elencate sono eseguite, rispettivamente, dall'impresa **IMPRESA MULTIMEDIA - DA DEFINIRE**, dal 10/03/2025 al 10/03/2025 per 1 giorno lavorativo, e dall'impresa **IMPRESA AFFIDATARIA - DA DEFINIRE**, dal 10/03/2025 al 10/03/2025 per 1 giorno lavorativo.

Dette lavorazioni interferiscono fra loro per i seguenti periodi: dal 10/03/2025 al 10/03/2025 per 1 giorno lavorativo.

Coordinamento:

- a) Durante i lavori in quota, dopo l'utilizzo degli attrezzi è necessario riporli in borse o cinture portautensili.
- b) Delimitare e segnalare la zona d'intervento sottoposta a caduta di materiali dall'alto.

Rischi Trasmissibili:

Allestimento e disallestimento di impianto video: <Nessuno>

Posa di pavimenti per interni in materie plastiche: <Nessuno>

276) Interferenza nel periodo dal 10/03/2025 al 10/03/2025 per un totale di 1 giorno lavorativo. Fasi:

- Allestimento e disallestimento di impianto video
- Posa di pavimenti per interni in moquette

Le lavorazioni su elencate sono eseguite, rispettivamente, dall'impresa **IMPRESA MULTIMEDIA - DA DEFINIRE**, dal 10/03/2025 al 10/03/2025 per 1 giorno lavorativo, e dall'impresa **IMPRESA AFFIDATARIA - DA DEFINIRE**, dal 10/03/2025 al 10/03/2025 per 1 giorno lavorativo.

Dette lavorazioni interferiscono fra loro per i seguenti periodi: dal 10/03/2025 al 10/03/2025 per 1 giorno lavorativo.

Coordinamento:

- a) Durante i lavori in quota, dopo l'utilizzo degli attrezzi è necessario riporli in borse o cinture portautensili.
- b) Delimitare e segnalare la zona d'intervento sottoposta a caduta di materiali dall'alto.

Rischi Trasmissibili:

Allestimento e disallestimento di impianto video: <Nessuno>

Posa di pavimenti per interni in moquette: <Nessuno>

277) Interferenza nel periodo dal 10/03/2025 al 10/03/2025 per un totale di 1 giorno lavorativo. Fasi:

- Allestimento e disallestimento di impianto video
- Realizzazione di pareti divisorie interne in cartongesso

Le lavorazioni su elencate sono eseguite, rispettivamente, dall'impresa **IMPRESA MULTIMEDIA - DA DEFINIRE**, dal 10/03/2025 al 10/03/2025 per 1 giorno lavorativo, e dall'impresa **SUBAPPALTATORE 2 - DA DEFINIRE**, dal 10/03/2025 al 10/03/2025 per 1 giorno lavorativo.

Dette lavorazioni interferiscono fra loro per i seguenti periodi: dal 10/03/2025 al 10/03/2025 per 1 giorno lavorativo.

Coordinamento:

- a) Durante i lavori in quota, dopo l'utilizzo degli attrezzi è necessario riporli in borse o cinture portautensili.
- b) Delimitare e segnalare la zona d'intervento sottoposta a caduta di materiali dall'alto.

Rischi Trasmissibili:

Allestimento e disallestimento di impianto video: <Nessuno>

Realizzazione di pareti divisorie interne in cartongesso: <Nessuno>

278) Interferenza nel periodo dal 10/03/2025 al 10/03/2025 per un totale di 1 giorno lavorativo. Fasi:

- Allestimento e disallestimento di impianto video
- Applicazione interna di pannelli isolanti su superfici orizzontali

Le lavorazioni su elencate sono eseguite, rispettivamente, dall'impresa **IMPRESA MULTIMEDIA - DA DEFINIRE**, dal 10/03/2025 al 10/03/2025 per 1 giorno lavorativo, e dall'impresa **SUBAPPALTATORE 2 - DA DEFINIRE**, dal 10/03/2025 al 10/03/2025 per 1 giorno lavorativo.

Dette lavorazioni interferiscono fra loro per i seguenti periodi: dal 10/03/2025 al 10/03/2025 per 1 giorno lavorativo.

Coordinamento:

- a) Durante i lavori in quota, dopo l'utilizzo degli attrezzi è necessario riporli in borse o cinture portautensili.
- b) Delimitare e segnalare la zona d'intervento sottoposta a caduta di materiali dall'alto.
- c) Delimitare e segnalare la zona di intervento a livello di rumorosità elevato.
- d) Utilizzo di ottoprotettori (DPI da adottare)

Allestimento e disallestimento di impianto video: <Nessuno>

Applicazione interna di pannelli isolanti su superfici orizzontali:

a) Rumore

Prob: IMPROBABILE

Ent. danno: LIEVE

279) Interferenza nel periodo dal 10/03/2025 al 10/03/2025 per un totale di 1 giorno lavorativo. Fasi:

- Allestimento e disallestimento di impianto video

- Realizzazione di contropareti e controsoffitti

Le lavorazioni su elencate sono eseguite, rispettivamente, dall'impresa **IMPRESA MULTIMEDIA - DA DEFINIRE**, dal 10/03/2025 al 10/03/2025 per 1 giorno lavorativo, e dall'impresa **SUBAPPALTATORE 2 - DA DEFINIRE**, dal 10/03/2025 al 10/03/2025 per 1 giorno lavorativo.

Dette lavorazioni interferiscono fra loro per i seguenti periodi: dal 10/03/2025 al 10/03/2025 per 1 giorno lavorativo.

Coordinamento:

a) Durante i lavori in quota, dopo l'utilizzo degli attrezzi è necessario riporli in borse o cinture portautensili.

b) Delimitare e segnalare la zona d'intervento sottoposta a caduta di materiali dall'alto.

Rischi Trasmissibili:

Allestimento e disallestimento di impianto video: <Nessuno>

Realizzazione di contropareti e controsoffitti: <Nessuno>

280) Interferenza nel periodo dal 10/03/2025 al 10/03/2025 per un totale di 1 giorno lavorativo. Fasi:

- Allestimento e disallestimento di impianto video

- Posa di rivestimenti interni in legno

Le lavorazioni su elencate sono eseguite, rispettivamente, dall'impresa **IMPRESA MULTIMEDIA - DA DEFINIRE**, dal 10/03/2025 al 10/03/2025 per 1 giorno lavorativo, e dall'impresa **IMPRESA ARREDI E FORNITURE - DA DEFINIRE**, dal 10/03/2025 al 10/03/2025 per 1 giorno lavorativo.

Dette lavorazioni interferiscono fra loro per i seguenti periodi: dal 10/03/2025 al 10/03/2025 per 1 giorno lavorativo.

Coordinamento:

a) Durante i lavori in quota, dopo l'utilizzo degli attrezzi è necessario riporli in borse o cinture portautensili.

b) Delimitare e segnalare la zona d'intervento sottoposta a caduta di materiali dall'alto.

Rischi Trasmissibili:

Allestimento e disallestimento di impianto video: <Nessuno>

Posa di rivestimenti interni in legno: <Nessuno>

281) Interferenza nel periodo dal 10/03/2025 al 10/03/2025 per un totale di 1 giorno lavorativo. Fasi:

- Allestimento e disallestimento di impianto video

- Montaggio di porte interne

Le lavorazioni su elencate sono eseguite, rispettivamente, dall'impresa **IMPRESA MULTIMEDIA - DA DEFINIRE**, dal 10/03/2025 al 10/03/2025 per 1 giorno lavorativo, e dall'impresa **SUBAPPALTATORE 1 - DA DEFINIRE**, dal 10/03/2025 al 10/03/2025 per 1 giorno lavorativo.

Dette lavorazioni interferiscono fra loro per i seguenti periodi: dal 10/03/2025 al 10/03/2025 per 1 giorno lavorativo.

Coordinamento:

a) Durante i lavori in quota, dopo l'utilizzo degli attrezzi è necessario riporli in borse o cinture portautensili.

b) Delimitare e segnalare la zona d'intervento sottoposta a caduta di materiali dall'alto.

Rischi Trasmissibili:

Allestimento e disallestimento di impianto video: <Nessuno>

Montaggio di porte interne: <Nessuno>

282) Interferenza nel periodo dal 10/03/2025 al 10/03/2025 per un totale di 1 giorno lavorativo. Fasi:

- Allestimento e disallestimento di impianto video

- Tinteggiatura di superfici interne a spruzzo airless

Le lavorazioni su elencate sono eseguite, rispettivamente, dall'impresa **IMPRESA MULTIMEDIA - DA DEFINIRE**, dal 10/03/2025 al 10/03/2025 per 1 giorno lavorativo, e dall'impresa **SUBAPPALTATORE 2 - DA DEFINIRE**, dal 10/03/2025 al 10/03/2025 per 1 giorno lavorativo.

Dette lavorazioni interferiscono fra loro per i seguenti periodi: dal 10/03/2025 al 10/03/2025 per 1 giorno lavorativo.

Coordinamento:

a) Durante i lavori in quota, dopo l'utilizzo degli attrezzi è necessario riporli in borse o cinture portautensili.

b) Delimitare e segnalare la zona d'intervento sottoposta a caduta di materiali dall'alto.

c) Il personale non strettamente necessario alle lavorazioni dovrà allontanarsi dalla zona interessata e gli addetti dovranno adottare, se del caso, i dispositivi di protezione individuale idonei alle attività.

Rischi Trasmissibili:

Allestimento e disallestimento di impianto video: <Nessuno>

Tinteggiatura di superfici interne a spruzzo airless:

a) Rumore per "Applicatori con sistema a spruzzo"

Prob: PROBABILE

Ent. danno: GRAVE

283) Interferenza nel periodo dal 10/03/2025 al 10/03/2025 per un totale di 1 giorno lavorativo. Fasi:**- Allestimento e disallestimento di impianto video****- Tinteggiatura di superfici interne**

Le lavorazioni su elencate sono eseguite, rispettivamente, dall'impresa **IMPRESA MULTIMEDIA - DA DEFINIRE**, dal 10/03/2025 al 10/03/2025 per 1 giorno lavorativo, e dall'impresa **SUBAPPALTATORE 2 - DA DEFINIRE**, dal 10/03/2025 al 10/03/2025 per 1 giorno lavorativo.

Dette lavorazioni interferiscono fra loro per i seguenti periodi: dal 10/03/2025 al 10/03/2025 per 1 giorno lavorativo.

Coordinamento:

a) Durante i lavori in quota, dopo l'utilizzo degli attrezzi è necessario riporli in borse o cinture portautensili.

b) Delimitare e segnalare la zona d'intervento sottoposta a caduta di materiali dall'alto.

*Rischi Trasmissibili:***Allestimento e disallestimento di impianto video:** <Nessuno>**Tinteggiatura di superfici interne:** <Nessuno>**284) Interferenza nel periodo dal 10/03/2025 al 10/03/2025 per un totale di 1 giorno lavorativo. Fasi:****- Allestimento e disallestimento di impianto video****- Tinteggiatura di superfici interne con vernici ecocompatibili**

Le lavorazioni su elencate sono eseguite, rispettivamente, dall'impresa **IMPRESA MULTIMEDIA - DA DEFINIRE**, dal 10/03/2025 al 10/03/2025 per 1 giorno lavorativo, e dall'impresa **SUBAPPALTATORE 2 - DA DEFINIRE**, dal 10/03/2025 al 10/03/2025 per 1 giorno lavorativo.

Dette lavorazioni interferiscono fra loro per i seguenti periodi: dal 10/03/2025 al 10/03/2025 per 1 giorno lavorativo.

Coordinamento:

a) Durante i lavori in quota, dopo l'utilizzo degli attrezzi è necessario riporli in borse o cinture portautensili.

b) Delimitare e segnalare la zona d'intervento sottoposta a caduta di materiali dall'alto.

*Rischi Trasmissibili:***Allestimento e disallestimento di impianto video:** <Nessuno>**Tinteggiatura di superfici interne con vernici ecocompatibili:** <Nessuno>**285) Interferenza nel periodo dal 10/03/2025 al 10/03/2025 per un totale di 1 giorno lavorativo. Fasi:****- Allestimento e disallestimento di impianto luci****- Montaggio di travature reticolari per impianti scenici**

Le lavorazioni su elencate sono eseguite, rispettivamente, dall'impresa **IMPRESA MULTIMEDIA - DA DEFINIRE**, dal 10/03/2025 al 10/03/2025 per 1 giorno lavorativo, e dall'impresa **IMPRESA ARREDI E FORNITURE - DA DEFINIRE**, dal 10/03/2025 al 10/03/2025 per 1 giorno lavorativo.

Dette lavorazioni interferiscono fra loro per i seguenti periodi: dal 10/03/2025 al 10/03/2025 per 1 giorno lavorativo.

Coordinamento:

a) Durante i lavori in quota, dopo l'utilizzo degli attrezzi è necessario riporli in borse o cinture portautensili.

b) Delimitare e segnalare la zona d'intervento sottoposta a caduta di materiali dall'alto.

c) La circolazione delle macchine operatrici deve avvenire utilizzando percorsi ben definiti e la velocità deve risultare ridotta a passo d'uomo.

d) Il personale non strettamente necessario alle lavorazioni dovrà allontanarsi dalla zona interessata e gli addetti dovranno adottare, se del caso, i dispositivi di protezione individuale idonei alle attività.

e) Utilizzo di indumenti ad alta visibilità (DPI da adottare)

f) L'area sottostante la traiettoria di passaggio dei carichi deve essere opportunamente delimitata.

g) Utilizzo di casco (DPI da adottare)

*Rischi Trasmissibili:***Allestimento e disallestimento di impianto luci:** <Nessuno>**Montaggio di travature reticolari per impianti scenici:**

a) Caduta di materiale dall'alto o a livello

b) Investimento, ribaltamento

Prob: POCO PROBABILE

Ent. danno: GRAVE

Prob: IMPROBABILE

Ent. danno: GRAVE

286) Interferenza nel periodo dal 10/03/2025 al 10/03/2025 per un totale di 1 giorno lavorativo. Fasi:**- Allestimento e disallestimento di impianto elettrico****- Cablaggio elettrico**

Le lavorazioni su elencate sono eseguite, rispettivamente, dall'impresa **SUBAPPALTATORE 1 - DA DEFINIRE**, dal 10/03/2025 al 10/03/2025 per 1 giorno lavorativo, e dall'impresa **IMPRESA IMPIANTI ELETTRICI - DA DEFINIRE**, dal 10/03/2025 al 10/03/2025 per 1 giorno lavorativo.

Dette lavorazioni interferiscono fra loro per i seguenti periodi: dal 10/03/2025 al 10/03/2025 per 1 giorno lavorativo.

- a) Durante i lavori in quota, dopo l'utilizzo degli attrezzi è necessario riporli in borse o cinture portautensili.
- b) Delimitare e segnalare la zona d'intervento sottoposta a caduta di materiali dall'alto.
- c) • Verificare l'uso costante dei DPI da parte di tutto il personale operante. (DPI da adottare)
- d) Utilizzo di otoprotettori

Allestimento e disallestimento di impianto elettrico: <Nessuno>

Cablaggio elettrico:

- a) Rumore per "Elettricista (ciclo completo)"

Prob: PROBABILE

Ent. danno: GRAVE

287) Interferenza nel periodo dal 10/03/2025 al 10/03/2025 per un totale di 1 giorno lavorativo. Fasi:

- Allestimento e disallestimento di impianto elettrico
- Realizzazione di impianto elettrico

Le lavorazioni su elencate sono eseguite, rispettivamente, dall'impresa **SUBAPPALTATORE 1 - DA DEFINIRE**, dal 10/03/2025 al 10/03/2025 per 1 giorno lavorativo, e dall'impresa **IMPRESA IMPIANTI ELETTRICI - DA DEFINIRE**, dal 10/03/2025 al 10/03/2025 per 1 giorno lavorativo.

Dette lavorazioni interferiscono fra loro per i seguenti periodi: dal 10/03/2025 al 10/03/2025 per 1 giorno lavorativo.

- a) Durante i lavori in quota, dopo l'utilizzo degli attrezzi è necessario riporli in borse o cinture portautensili.
- b) Delimitare e segnalare la zona d'intervento sottoposta a caduta di materiali dall'alto.
- c) • Verificare l'uso costante dei DPI da parte di tutto il personale operante. (DPI da adottare)
- d) Utilizzo di otoprotettori

Allestimento e disallestimento di impianto elettrico: <Nessuno>

Realizzazione di impianto elettrico:

- a) Rumore per "Elettricista (ciclo completo)"

Prob: PROBABILE

Ent. danno: GRAVE

288) Interferenza nel periodo dal 10/03/2025 al 10/03/2025 per un totale di 1 giorno lavorativo. Fasi:

- Allestimento e disallestimento di impianto elettrico
- Esecuzione di tracce eseguite con attrezzi meccanici

Le lavorazioni su elencate sono eseguite, rispettivamente, dall'impresa **SUBAPPALTATORE 1 - DA DEFINIRE**, dal 10/03/2025 al 10/03/2025 per 1 giorno lavorativo, e dall'impresa **IMPRESA AFFIDATARIA - DA DEFINIRE**, dal 10/03/2025 al 10/03/2025 per 1 giorno lavorativo.

Dette lavorazioni interferiscono fra loro per i seguenti periodi: dal 10/03/2025 al 10/03/2025 per 1 giorno lavorativo.

- a) Durante i lavori in quota, dopo l'utilizzo degli attrezzi è necessario riporli in borse o cinture portautensili.
- b) Delimitare e segnalare la zona d'intervento sottoposta a caduta di materiali dall'alto.
- c) Nelle attività di demolizione la diffusione di polveri e fibre deve essere ridotta al minimo irrorando periodicamente le superfici da demolire.
- d) Nelle attività di demolizione quando la quantità di polveri e fibre presenti superi i limiti tollerati devono essere forniti ed utilizzati indumenti di lavoro e dispositivi di protezione individuale idonei alle attività.
- e) Delimitare e segnalare la zona di intervento a livello di rumorosità elevato.
- f) Utilizzo di maschera antipolvere (DPI da adottare)
- g) Utilizzo di otoprotettori (DPI da adottare)

Allestimento e disallestimento di impianto elettrico: <Nessuno>

Esecuzione di tracce eseguite con attrezzi meccanici:

- a) Inalazione polveri, fibre
- b) Rumore
- c) Rumore
- d) Rumore per "Operaio comune polivalente (demolizioni)"

Prob: IMPROBABILE

Ent. danno: LIEVE

Prob: IMPROBABILE

Ent. danno: LIEVE

Prob: IMPROBABILE

Ent. danno: LIEVE

Prob: PROBABILE

Ent. danno: GRAVE

289) Interferenza nel periodo dal 10/03/2025 al 10/03/2025 per un totale di 1 giorno lavorativo. Fasi:

- Allestimento e disallestimento di impianto elettrico
- Montaggio di porte interne

Le lavorazioni su elencate, svolte dall'impresa **SUBAPPALTATORE 1 - DA DEFINIRE**, sono eseguite rispettivamente dal 10/03/2025 al 10/03/2025 per 1 giorno lavorativo, e dal 10/03/2025 al 10/03/2025 per 1 giorno lavorativo.

Dette lavorazioni interferiscono fra loro per i seguenti periodi: dal 10/03/2025 al 10/03/2025 per 1 giorno lavorativo.

- a) Durante i lavori in quota, dopo l'utilizzo degli attrezzi è necessario riporli in borse o cinture portautensili.
- b) Delimitare e segnalare la zona d'intervento sottoposta a caduta di materiali dall'alto.

Allestimento e disallestimento di impianto elettrico: <Nessuno>

Montaggio di porte interne: <Nessuno>

290) Interferenza nel periodo dal 10/03/2025 al 10/03/2025 per un totale di 1 giorno lavorativo. Fasi:
- Allestimento e disallestimento di impianto elettrico
- Montaggio di porte tagliafuoco

Le lavorazioni su elencate, svolte dall'impresa **SUBAPPALTATORE 1 - DA DEFINIRE**, sono eseguite rispettivamente dal 10/03/2025 al 10/03/2025 per 1 giorno lavorativo, e dal 10/03/2025 al 10/03/2025 per 1 giorno lavorativo. Dette lavorazioni interferiscono fra loro per i seguenti periodi: dal 10/03/2025 al 10/03/2025 per 1 giorno lavorativo.

Coordinamento:

- a) Durante i lavori in quota, dopo l'utilizzo degli attrezzi è necessario riporli in borse o cinture portautensili.
b) Delimitare e segnalare la zona d'intervento sottoposta a caduta di materiali dall'alto.

Rischi Trasmissibili:

Allestimento e disallestimento di impianto elettrico: <Nessuno>

Montaggio di porte tagliafuoco: <Nessuno>

291) Interferenza nel periodo dal 10/03/2025 al 10/03/2025 per un totale di 1 giorno lavorativo. Fasi:
- Allestimento e disallestimento di impianto audio
- Allestimento e disallestimento di impianto video

Le lavorazioni su elencate, svolte dall'impresa **IMPRESA MULTIMEDIA - DA DEFINIRE**, sono eseguite rispettivamente dal 10/03/2025 al 10/03/2025 per 1 giorno lavorativo, e dal 10/03/2025 al 10/03/2025 per 1 giorno lavorativo. Dette lavorazioni interferiscono fra loro per i seguenti periodi: dal 10/03/2025 al 10/03/2025 per 1 giorno lavorativo.

Coordinamento:

- a) Durante i lavori in quota, dopo l'utilizzo degli attrezzi è necessario riporli in borse o cinture portautensili.
b) Delimitare e segnalare la zona d'intervento sottoposta a caduta di materiali dall'alto.

Rischi Trasmissibili:

Allestimento e disallestimento di impianto audio: <Nessuno>

Allestimento e disallestimento di impianto video: <Nessuno>

292) Interferenza nel periodo dal 10/03/2025 al 10/03/2025 per un totale di 1 giorno lavorativo. Fasi:
- Allestimento e disallestimento di impianto audio
- Smobilizzo del cantiere

Le lavorazioni su elencate sono eseguite, rispettivamente, dall'impresa **IMPRESA MULTIMEDIA - DA DEFINIRE**, dal 10/03/2025 al 10/03/2025 per 1 giorno lavorativo, e dall'impresa **IMPRESA AFFIDATARIA - DA DEFINIRE**, dal 10/03/2025 al 10/03/2025 per 1 giorno lavorativo.

Dette lavorazioni interferiscono fra loro per i seguenti periodi: dal 10/03/2025 al 10/03/2025 per 1 giorno lavorativo.

Coordinamento:

- a) Durante i lavori in quota, dopo l'utilizzo degli attrezzi è necessario riporli in borse o cinture portautensili.
b) Delimitare e segnalare la zona d'intervento sottoposta a caduta di materiali dall'alto.
c) La circolazione delle macchine operatrici deve avvenire utilizzando percorsi ben definiti e la velocità deve risultare ridotta a passo d'uomo.
d) Il personale non strettamente necessario alle lavorazioni dovrà allontanarsi dalla zona interessata e gli addetti dovranno adottare, se del caso, i dispositivi di protezione individuale idonei alle attività.
e) Durante il trasporto di materiale sfuso ad elevata polverosità è necessario provvedere ad inumidire i materiali stessi per limitare la formazione di polveri.
f) Utilizzo di indumenti ad alta visibilità (DPI da adottare)
g) Utilizzo di maschera antipolvere (DPI da adottare)
h) Le operazioni di sollevamento e/o di trasporto di carichi devono avvenire evitando il passaggio dei carichi sospesi al di sopra di postazioni di lavoro.
i) L'area sottostante la traiettoria di passaggio dei carichi deve essere opportunamente delimitata.
j) Utilizzo di casco (DPI da adottare)
k) Delimitare e segnalare la zona di intervento a livello di rumorosità elevato.
l) Utilizzo di otoprotettori (DPI da adottare)

Rischi Trasmissibili:

Allestimento e disallestimento di impianto audio: <Nessuno>

Smobilizzo del cantiere:

- a) Inalazione polveri, fibre
b) Rumore
c) Caduta di materiale dall'alto o a livello
d) Inalazione polveri, fibre
e) Investimento, ribaltamento
f) Caduta di materiale dall'alto o a livello
g) Investimento, ribaltamento

Prob: IMPROBABILE	Ent. danno: LIEVE
Prob: IMPROBABILE	Ent. danno: LIEVE
Prob: POCO PROBABILE	Ent. danno: GRAVE
Prob: IMPROBABILE	Ent. danno: LIEVE
Prob: IMPROBABILE	Ent. danno: GRAVE
Prob: POCO PROBABILE	Ent. danno: GRAVE
Prob: IMPROBABILE	Ent. danno: GRAVE

293) Interferenza nel periodo dal 10/03/2025 al 10/03/2025 per un totale di 1 giorno lavorativo. Fasi:

- Allestimento e disallestimento di impianto audio
- Allestimento e disallestimento di impianto luci

Le lavorazioni su elencate, svolte dall'impresa **IMPRESA MULTIMEDIA - DA DEFINIRE**, sono eseguite rispettivamente dal 10/03/2025 al 10/03/2025 per 1 giorno lavorativo, e dal 10/03/2025 al 10/03/2025 per 1 giorno lavorativo.

Dette lavorazioni interferiscono fra loro per i seguenti periodi: dal 10/03/2025 al 10/03/2025 per 1 giorno lavorativo.

Coordinamento:

- a) Durante i lavori in quota, dopo l'utilizzo degli attrezzi è necessario riporli in borse o cinture portautensili.
- b) Delimitare e segnalare la zona d'intervento sottoposta a caduta di materiali dall'alto.

Rischi Trasmissibili:

Allestimento e disallestimento di impianto audio: <Nessuno>

Allestimento e disallestimento di impianto luci: <Nessuno>

294) Interferenza nel periodo dal 10/03/2025 al 10/03/2025 per un totale di 1 giorno lavorativo. Fasi:

- Allestimento e disallestimento di impianto elettrico
- Rimozione di recinzioni e cancelli

Le lavorazioni su elencate sono eseguite, rispettivamente, dall'impresa **SUBAPPALTATORE 1 - DA DEFINIRE**, dal 10/03/2025 al 10/03/2025 per 1 giorno lavorativo, e dall'impresa **IMPRESA AFFIDATARIA - DA DEFINIRE**, dal 10/03/2025 al 10/03/2025 per 1 giorno lavorativo.

Dette lavorazioni interferiscono fra loro per i seguenti periodi: dal 10/03/2025 al 10/03/2025 per 1 giorno lavorativo.

Coordinamento:

- a) Durante i lavori in quota, dopo l'utilizzo degli attrezzi è necessario riporli in borse o cinture portautensili.
- b) Delimitare e segnalare la zona d'intervento sottoposta a caduta di materiali dall'alto.
- c) La circolazione delle macchine operatrici deve avvenire utilizzando percorsi ben definiti e la velocità deve risultare ridotta a passo d'uomo.
- d) Il personale non strettamente necessario alle lavorazioni dovrà allontanarsi dalla zona interessata e gli addetti dovranno adottare, se del caso, i dispositivi di protezione individuale idonei alle attività.
- e) Durante il trasporto di materiale sfuso ad elevata polverosità è necessario provvedere ad inumidire i materiali stessi per limitare la formazione di polveri.
- f) Utilizzo di indumenti ad alta visibilità (DPI da adottare)
- g) Utilizzo di maschera antipolvere (DPI da adottare)
- h) Nelle attività di demolizione la diffusione di polveri e fibre deve essere ridotta al minimo irrorando periodicamente le superfici da demolire.
- i) Nelle attività di demolizione quando la quantità di polveri e fibre presenti superi i limiti tollerati devono essere forniti ed utilizzati indumenti di lavoro e dispositivi di protezione individuale idonei alle attività.
- j) Delimitare e segnalare la zona di intervento a livello di rumorosità elevato.
- k) Utilizzo di otoprotettori (DPI da adottare)
- l) In prossimità della zona d'intervento è necessario allontanare preventivamente tutti i materiali facilmente infiammabili; qualora i suddetti materiali non possono essere allontanati è necessario proteggerli con teli protettivi.
- m) Delimitare e segnalare la zona di intervento a radiazioni non ionizzanti.

Rischi Trasmissibili:

Allestimento e disallestimento di impianto elettrico: <Nessuno>

Rimozione di recinzioni e cancelli:

a) Inalazione polveri, fibre	Prob: IMPROBABILE	Ent. danno: LIEVE
b) Rumore	Prob: IMPROBABILE	Ent. danno: LIEVE
c) Inalazione polveri, fibre	Prob: IMPROBABILE	Ent. danno: LIEVE
d) Rumore	Prob: IMPROBABILE	Ent. danno: LIEVE
e) Inalazione fumi, gas, vapori	Prob: IMPROBABILE	Ent. danno: LIEVE
f) Incendi, esplosioni	Prob: IMPROBABILE	Ent. danno: LIEVE
g) Radiazioni non ionizzanti	Prob: IMPROBABILE	Ent. danno: LIEVE
h) Rumore per "Operaio comune polivalente (demolizioni)"	Prob: PROBABILE	Ent. danno: GRAVE
i) Inalazione polveri, fibre	Prob: IMPROBABILE	Ent. danno: LIEVE
j) Investimento, ribaltamento	Prob: IMPROBABILE	Ent. danno: GRAVE

295) Interferenza nel periodo dal 10/03/2025 al 10/03/2025 per un totale di 1 giorno lavorativo. Fasi:

- Allestimento e disallestimento di impianto elettrico
- Rimozione di pavimento in materie plastiche

Le lavorazioni su elencate sono eseguite, rispettivamente, dall'impresa **SUBAPPALTATORE 1 - DA DEFINIRE**, dal 10/03/2025 al 10/03/2025 per 1 giorno lavorativo, e dall'impresa **IMPRESA AFFIDATARIA - DA DEFINIRE**, dal 10/03/2025 al 10/03/2025 per 1 giorno lavorativo.

Dette lavorazioni interferiscono fra loro per i seguenti periodi: dal 10/03/2025 al 10/03/2025 per 1 giorno lavorativo.

Coordinamento:

- a) Durante i lavori in quota, dopo l'utilizzo degli attrezzi è necessario riporli in borse o cinture portautensili.
- b) Delimitare e segnalare la zona d'intervento sottoposta a caduta di materiali dall'alto.
- c) L'area sottostante il canalei deve essere opportunamente delimitata.
- d) Nelle attività di demolizione la diffusione di polveri e fibre deve essere ridotta al minimo irrorando periodicamente le superfici da demolire.

- e) Utilizzo di maschera antipolvere (DPI da adottare)
f) Utilizzo di casco (DPI da adottare)

Rischi Trasmissibili:

Allestimento e disallestimento di impianto elettrico: <Nessuno>

Rimozione di pavimento in materie plastiche:

- a) Caduta di materiale dall'alto o a livello
b) Inalazione polveri, fibre

Prob: IMPROBABILE
Prob: IMPROBABILE

Ent. danno: LIEVE
Ent. danno: LIEVE

296) Interferenza nel periodo dal 10/03/2025 al 10/03/2025 per un totale di 1 giorno lavorativo. Fasi:

- Allestimento e disallestimento di impianto elettrico
- Realizzazione di pareti divisorie interne in cartongesso

Le lavorazioni su elencate sono eseguite, rispettivamente, dall'impresa **SUBAPPALTATORE 1 - DA DEFINIRE**, dal 10/03/2025 al 10/03/2025 per 1 giorno lavorativo, e dall'impresa **SUBAPPALTATORE 2 - DA DEFINIRE**, dal 10/03/2025 al 10/03/2025 per 1 giorno lavorativo.

Dette lavorazioni interferiscono fra loro per i seguenti periodi: dal 10/03/2025 al 10/03/2025 per 1 giorno lavorativo.

Coordinamento:

- a) Durante i lavori in quota, dopo l'utilizzo degli attrezzi è necessario riporli in borse o cinture portautensili.
b) Delimitare e segnalare la zona d'intervento sottoposta a caduta di materiali dall'alto.

Rischi Trasmissibili:

Allestimento e disallestimento di impianto elettrico: <Nessuno>

Realizzazione di pareti divisorie interne in cartongesso: <Nessuno>

297) Interferenza nel periodo dal 10/03/2025 al 10/03/2025 per un totale di 1 giorno lavorativo. Fasi:

- Allestimento e disallestimento di impianto elettrico
- Posa di pavimenti per interni in materie plastiche

Le lavorazioni su elencate sono eseguite, rispettivamente, dall'impresa **SUBAPPALTATORE 1 - DA DEFINIRE**, dal 10/03/2025 al 10/03/2025 per 1 giorno lavorativo, e dall'impresa **IMPRESA AFFIDATARIA - DA DEFINIRE**, dal 10/03/2025 al 10/03/2025 per 1 giorno lavorativo.

Dette lavorazioni interferiscono fra loro per i seguenti periodi: dal 10/03/2025 al 10/03/2025 per 1 giorno lavorativo.

Coordinamento:

- a) Durante i lavori in quota, dopo l'utilizzo degli attrezzi è necessario riporli in borse o cinture portautensili.
b) Delimitare e segnalare la zona d'intervento sottoposta a caduta di materiali dall'alto.

Rischi Trasmissibili:

Allestimento e disallestimento di impianto elettrico: <Nessuno>

Posa di pavimenti per interni in materie plastiche: <Nessuno>

298) Interferenza nel periodo dal 10/03/2025 al 10/03/2025 per un totale di 1 giorno lavorativo. Fasi:

- Allestimento e disallestimento di impianto elettrico
- Realizzazione di contropareti e controsoffitti

Le lavorazioni su elencate sono eseguite, rispettivamente, dall'impresa **SUBAPPALTATORE 1 - DA DEFINIRE**, dal 10/03/2025 al 10/03/2025 per 1 giorno lavorativo, e dall'impresa **SUBAPPALTATORE 2 - DA DEFINIRE**, dal 10/03/2025 al 10/03/2025 per 1 giorno lavorativo.

Dette lavorazioni interferiscono fra loro per i seguenti periodi: dal 10/03/2025 al 10/03/2025 per 1 giorno lavorativo.

Coordinamento:

- a) Durante i lavori in quota, dopo l'utilizzo degli attrezzi è necessario riporli in borse o cinture portautensili.
b) Delimitare e segnalare la zona d'intervento sottoposta a caduta di materiali dall'alto.

Rischi Trasmissibili:

Allestimento e disallestimento di impianto elettrico: <Nessuno>

Realizzazione di contropareti e controsoffitti: <Nessuno>

299) Interferenza nel periodo dal 10/03/2025 al 10/03/2025 per un totale di 1 giorno lavorativo. Fasi:

- Allestimento e disallestimento di impianto elettrico
- Rasatura di intonaci interni

Le lavorazioni su elencate sono eseguite, rispettivamente, dall'impresa **SUBAPPALTATORE 1 - DA DEFINIRE**, dal 10/03/2025 al 10/03/2025 per 1 giorno lavorativo, e dall'impresa **SUBAPPALTATORE 2 - DA DEFINIRE**, dal 10/03/2025 al 10/03/2025 per 1 giorno lavorativo.

Dette lavorazioni interferiscono fra loro per i seguenti periodi: dal 10/03/2025 al 10/03/2025 per 1 giorno lavorativo.

Coordinamento:

- a) Durante i lavori in quota, dopo l'utilizzo degli attrezzi è necessario riporli in borse o cinture portautensili.
b) Delimitare e segnalare la zona d'intervento sottoposta a caduta di materiali dall'alto.
c) L'area sottostante la traiettoria di passaggio dei carichi deve essere opportunamente delimitata.

- d) Utilizzo di casco (DPI da adottare)
- e) Le postazioni di lavoro fisse devono essere protette da un solido impalcato sovrastante, ad altezza non maggiore di 3 metri da terra, a protezione contro la caduta di materiali.
- f) Delimitare e segnalare la zona di intervento a livello di rumorosità elevato.
- g) Utilizzo di otoprotettori (DPI da adottare)

Rischi Trasmissibili:

Allestimento e disallestimento di impianto elettrico: <Nessuno>

Rasatura di intonaci interni:

- a) Caduta di materiale dall'alto o a livello
- b) Caduta di materiale dall'alto o a livello
- c) Inalazione polveri, fibre
- d) Rumore

Prob: POCO PROBABILE	Ent. danno: GRAVISSIMO
Prob: IMPROBABILE	Ent. danno: LIEVE
Prob: IMPROBABILE	Ent. danno: LIEVE
Prob: IMPROBABILE	Ent. danno: LIEVE

300) Interferenza nel periodo dal 10/03/2025 al 10/03/2025 per un totale di 1 giorno lavorativo. Fasi:

- **Allestimento e disallestimento di impianto elettrico**
- **Applicazione interna di pannelli isolanti su superfici orizzontali**

Le lavorazioni su elencate sono eseguite, rispettivamente, dall'impresa **SUBAPPALTATORE 1 - DA DEFINIRE**, dal 10/03/2025 al 10/03/2025 per 1 giorno lavorativo, e dall'impresa **SUBAPPALTATORE 2 - DA DEFINIRE**, dal 10/03/2025 al 10/03/2025 per 1 giorno lavorativo.

Dette lavorazioni interferiscono fra loro per i seguenti periodi: dal 10/03/2025 al 10/03/2025 per 1 giorno lavorativo.

Coordinamento:

- a) Durante i lavori in quota, dopo l'utilizzo degli attrezzi è necessario riporli in borse o cinture portautensili.
- b) Delimitare e segnalare la zona d'intervento sottoposta a caduta di materiali dall'alto.
- c) Delimitare e segnalare la zona di intervento a livello di rumorosità elevato.
- d) Utilizzo di otoprotettori (DPI da adottare)

Rischi Trasmissibili:

Allestimento e disallestimento di impianto elettrico: <Nessuno>

Applicazione interna di pannelli isolanti su superfici orizzontali:

- a) Rumore

Prob: IMPROBABILE	Ent. danno: LIEVE
-------------------	-------------------

301) Interferenza nel periodo dal 10/03/2025 al 10/03/2025 per un totale di 1 giorno lavorativo. Fasi:

- **Allestimento e disallestimento di impianto elettrico**
- **Tinteggiatura di superfici interne a spruzzo airless**

Le lavorazioni su elencate sono eseguite, rispettivamente, dall'impresa **SUBAPPALTATORE 1 - DA DEFINIRE**, dal 10/03/2025 al 10/03/2025 per 1 giorno lavorativo, e dall'impresa **SUBAPPALTATORE 2 - DA DEFINIRE**, dal 10/03/2025 al 10/03/2025 per 1 giorno lavorativo.

Dette lavorazioni interferiscono fra loro per i seguenti periodi: dal 10/03/2025 al 10/03/2025 per 1 giorno lavorativo.

Coordinamento:

- a) Durante i lavori in quota, dopo l'utilizzo degli attrezzi è necessario riporli in borse o cinture portautensili.
- b) Delimitare e segnalare la zona d'intervento sottoposta a caduta di materiali dall'alto.
- c) Il personale non strettamente necessario alle lavorazioni dovrà allontanarsi dalla zona interessata e gli addetti dovranno adottare, se del caso, i dispositivi di protezione individuale idonei alle attività.

Rischi Trasmissibili:

Allestimento e disallestimento di impianto elettrico: <Nessuno>

Tinteggiatura di superfici interne a spruzzo airless:

- a) Rumore per "Applicatori con sistema a spruzzo"

Prob: PROBABILE	Ent. danno: GRAVE
-----------------	-------------------

302) Interferenza nel periodo dal 10/03/2025 al 10/03/2025 per un totale di 1 giorno lavorativo. Fasi:

- **Allestimento e disallestimento di impianto elettrico**
- **Posa di rivestimenti interni in legno**

Le lavorazioni su elencate sono eseguite, rispettivamente, dall'impresa **SUBAPPALTATORE 1 - DA DEFINIRE**, dal 10/03/2025 al 10/03/2025 per 1 giorno lavorativo, e dall'impresa **IMPRESA ARREDI E FORNITURE - DA DEFINIRE**, dal 10/03/2025 al 10/03/2025 per 1 giorno lavorativo.

Dette lavorazioni interferiscono fra loro per i seguenti periodi: dal 10/03/2025 al 10/03/2025 per 1 giorno lavorativo.

Coordinamento:

- a) Durante i lavori in quota, dopo l'utilizzo degli attrezzi è necessario riporli in borse o cinture portautensili.
- b) Delimitare e segnalare la zona d'intervento sottoposta a caduta di materiali dall'alto.

Rischi Trasmissibili:

Allestimento e disallestimento di impianto elettrico: <Nessuno>

Posa di rivestimenti interni in legno: <Nessuno>

303) Interferenza nel periodo dal 10/03/2025 al 10/03/2025 per un totale di 1 giorno lavorativo. Fasi:

- Allestimento e disallestimento di impianto elettrico
- Tinteggiatura di superfici interne con vernici ecocompatibili

Le lavorazioni su elencate sono eseguite, rispettivamente, dall'impresa **SUBAPPALTATORE 1 - DA DEFINIRE**, dal 10/03/2025 al 10/03/2025 per 1 giorno lavorativo, e dall'impresa **SUBAPPALTATORE 2 - DA DEFINIRE**, dal 10/03/2025 al 10/03/2025 per 1 giorno lavorativo.

Dette lavorazioni interferiscono fra loro per i seguenti periodi: dal 10/03/2025 al 10/03/2025 per 1 giorno lavorativo.

Coordinamento:

- a) Durante i lavori in quota, dopo l'utilizzo degli attrezzi è necessario riporli in borse o cinture portautensili.
b) Delimitare e segnalare la zona d'intervento sottoposta a caduta di materiali dall'alto.

Rischi Trasmissibili:

Allestimento e disallestimento di impianto elettrico: <Nessuno>

Tinteggiatura di superfici interne con vernici ecocompatibili: <Nessuno>

304) Interferenza nel periodo dal 10/03/2025 al 10/03/2025 per un totale di 1 giorno lavorativo. Fasi:

- Allestimento e disallestimento di impianto elettrico
- Posa di pavimenti per interni in moquette

Le lavorazioni su elencate sono eseguite, rispettivamente, dall'impresa **SUBAPPALTATORE 1 - DA DEFINIRE**, dal 10/03/2025 al 10/03/2025 per 1 giorno lavorativo, e dall'impresa **IMPRESA AFFIDATARIA - DA DEFINIRE**, dal 10/03/2025 al 10/03/2025 per 1 giorno lavorativo.

Dette lavorazioni interferiscono fra loro per i seguenti periodi: dal 10/03/2025 al 10/03/2025 per 1 giorno lavorativo.

Coordinamento:

- a) Durante i lavori in quota, dopo l'utilizzo degli attrezzi è necessario riporli in borse o cinture portautensili.
b) Delimitare e segnalare la zona d'intervento sottoposta a caduta di materiali dall'alto.

Rischi Trasmissibili:

Allestimento e disallestimento di impianto elettrico: <Nessuno>

Posa di pavimenti per interni in moquette: <Nessuno>

305) Interferenza nel periodo dal 10/03/2025 al 10/03/2025 per un totale di 1 giorno lavorativo. Fasi:

- Allestimento e disallestimento di impianto elettrico
- Tinteggiatura di superfici interne

Le lavorazioni su elencate sono eseguite, rispettivamente, dall'impresa **SUBAPPALTATORE 1 - DA DEFINIRE**, dal 10/03/2025 al 10/03/2025 per 1 giorno lavorativo, e dall'impresa **SUBAPPALTATORE 2 - DA DEFINIRE**, dal 10/03/2025 al 10/03/2025 per 1 giorno lavorativo.

Dette lavorazioni interferiscono fra loro per i seguenti periodi: dal 10/03/2025 al 10/03/2025 per 1 giorno lavorativo.

Coordinamento:

- a) Durante i lavori in quota, dopo l'utilizzo degli attrezzi è necessario riporli in borse o cinture portautensili.
b) Delimitare e segnalare la zona d'intervento sottoposta a caduta di materiali dall'alto.

Rischi Trasmissibili:

Allestimento e disallestimento di impianto elettrico: <Nessuno>

Tinteggiatura di superfici interne: <Nessuno>

306) Interferenza nel periodo dal 10/03/2025 al 10/03/2025 per un totale di 1 giorno lavorativo. Fasi:

- Allestimento e disallestimento di impianto audio
- Esecuzione di tracce eseguite con attrezzi meccanici

Le lavorazioni su elencate sono eseguite, rispettivamente, dall'impresa **IMPRESA MULTIMEDIA - DA DEFINIRE**, dal 10/03/2025 al 10/03/2025 per 1 giorno lavorativo, e dall'impresa **IMPRESA AFFIDATARIA - DA DEFINIRE**, dal 10/03/2025 al 10/03/2025 per 1 giorno lavorativo.

Dette lavorazioni interferiscono fra loro per i seguenti periodi: dal 10/03/2025 al 10/03/2025 per 1 giorno lavorativo.

Coordinamento:

- a) Durante i lavori in quota, dopo l'utilizzo degli attrezzi è necessario riporli in borse o cinture portautensili.
b) Delimitare e segnalare la zona d'intervento sottoposta a caduta di materiali dall'alto.
c) Nelle attività di demolizione la diffusione di polveri e fibre deve essere ridotta al minimo irrorando periodicamente le superfici da demolire.
d) Nelle attività di demolizione quando la quantità di polveri e fibre presenti superi i limiti tollerati devono essere forniti ed utilizzati indumenti di lavoro e dispositivi di protezione individuale idonei alle attività.
e) Delimitare e segnalare la zona di intervento a livello di rumorosità elevato.
f) Utilizzo di maschera antipolvere (DPI da adottare)
g) Utilizzo di otoprotettori (DPI da adottare)

Rischi Trasmissibili:

Allestimento e disallestimento di impianto audio: <Nessuno>

Esecuzione di tracce eseguite con attrezzi meccanici:

- a) Inalazione polveri, fibre
b) Rumore

Prob: IMPROBABILE
Prob: IMPROBABILE

Ent. danno: LIEVE
Ent. danno: LIEVE

- c) Rumore
d) Rumore per "Operaio comune polivalente (demolizioni)"

Prob: IMPROBABILE
Prob: PROBABILE

Ent. danno: LIEVE
Ent. danno: GRAVE

307) Interferenza nel periodo dal 10/03/2025 al 10/03/2025 per un totale di 1 giorno lavorativo. Fasi:
- Allestimento e disallestimento di impianto audio
- Cablaggio elettrico

Le lavorazioni su elencate sono eseguite, rispettivamente, dall'impresa **IMPRESA MULTIMEDIA - DA DEFINIRE**, dal 10/03/2025 al 10/03/2025 per 1 giorno lavorativo, e dall'impresa **IMPRESA IMPIANTI ELETTRICI - DA DEFINIRE**, dal 10/03/2025 al 10/03/2025 per 1 giorno lavorativo.

Dette lavorazioni interferiscono fra loro per i seguenti periodi: dal 10/03/2025 al 10/03/2025 per 1 giorno lavorativo.

Coordinamento:

- a) Durante i lavori in quota, dopo l'utilizzo degli attrezzi è necessario riporli in borse o cinture portautensili.
b) Delimitare e segnalare la zona d'intervento sottoposta a caduta di materiali dall'alto.
c) • Verificare l'uso costante dei DPI da parte di tutto il personale operante. (DPI da adottare)
d) Utilizzo di otoprotettori

Rischi Trasmissibili:

Allestimento e disallestimento di impianto audio: <Nessuno>

Cablaggio elettrico:

- a) Rumore per "Elettricista (ciclo completo)"

Prob: PROBABILE

Ent. danno: GRAVE

308) Interferenza nel periodo dal 10/03/2025 al 10/03/2025 per un totale di 1 giorno lavorativo. Fasi:
- Allestimento e disallestimento di impianto audio
- Montaggio di porte tagliafuoco

Le lavorazioni su elencate sono eseguite, rispettivamente, dall'impresa **IMPRESA MULTIMEDIA - DA DEFINIRE**, dal 10/03/2025 al 10/03/2025 per 1 giorno lavorativo, e dall'impresa **SUBAPPALTATORE 1 - DA DEFINIRE**, dal 10/03/2025 al 10/03/2025 per 1 giorno lavorativo.

Dette lavorazioni interferiscono fra loro per i seguenti periodi: dal 10/03/2025 al 10/03/2025 per 1 giorno lavorativo.

Coordinamento:

- a) Durante i lavori in quota, dopo l'utilizzo degli attrezzi è necessario riporli in borse o cinture portautensili.
b) Delimitare e segnalare la zona d'intervento sottoposta a caduta di materiali dall'alto.

Rischi Trasmissibili:

Allestimento e disallestimento di impianto audio: <Nessuno>

Montaggio di porte tagliafuoco: <Nessuno>

309) Interferenza nel periodo dal 10/03/2025 al 10/03/2025 per un totale di 1 giorno lavorativo. Fasi:
- Allestimento e disallestimento di impianto audio
- Posa di rivestimenti interni in legno

Le lavorazioni su elencate sono eseguite, rispettivamente, dall'impresa **IMPRESA MULTIMEDIA - DA DEFINIRE**, dal 10/03/2025 al 10/03/2025 per 1 giorno lavorativo, e dall'impresa **IMPRESA ARREDI E FORNITURE - DA DEFINIRE**, dal 10/03/2025 al 10/03/2025 per 1 giorno lavorativo.

Dette lavorazioni interferiscono fra loro per i seguenti periodi: dal 10/03/2025 al 10/03/2025 per 1 giorno lavorativo.

Coordinamento:

- a) Durante i lavori in quota, dopo l'utilizzo degli attrezzi è necessario riporli in borse o cinture portautensili.
b) Delimitare e segnalare la zona d'intervento sottoposta a caduta di materiali dall'alto.

Rischi Trasmissibili:

Allestimento e disallestimento di impianto audio: <Nessuno>

Posa di rivestimenti interni in legno: <Nessuno>

310) Interferenza nel periodo dal 10/03/2025 al 10/03/2025 per un totale di 1 giorno lavorativo. Fasi:
- Allestimento e disallestimento di impianto audio
- Montaggio di porte interne

Le lavorazioni su elencate sono eseguite, rispettivamente, dall'impresa **IMPRESA MULTIMEDIA - DA DEFINIRE**, dal 10/03/2025 al 10/03/2025 per 1 giorno lavorativo, e dall'impresa **SUBAPPALTATORE 1 - DA DEFINIRE**, dal 10/03/2025 al 10/03/2025 per 1 giorno lavorativo.

Dette lavorazioni interferiscono fra loro per i seguenti periodi: dal 10/03/2025 al 10/03/2025 per 1 giorno lavorativo.

Coordinamento:

- a) Durante i lavori in quota, dopo l'utilizzo degli attrezzi è necessario riporli in borse o cinture portautensili.
b) Delimitare e segnalare la zona d'intervento sottoposta a caduta di materiali dall'alto.

Rischi Trasmissibili:

Allestimento e disallestimento di impianto audio: <Nessuno>

Montaggio di porte interne: <Nessuno>

311) Interferenza nel periodo dal 10/03/2025 al 10/03/2025 per un totale di 1 giorno lavorativo. Fasi:

- Allestimento e disallestimento di impianto luci
- Allestimento e disallestimento di impianto video

Le lavorazioni su elencate, svolte dall'impresa **IMPRESA MULTIMEDIA - DA DEFINIRE**, sono eseguite rispettivamente dal 10/03/2025 al 10/03/2025 per 1 giorno lavorativo, e dal 10/03/2025 al 10/03/2025 per 1 giorno lavorativo.

Dette lavorazioni interferiscono fra loro per i seguenti periodi: dal 10/03/2025 al 10/03/2025 per 1 giorno lavorativo.

Coordinamento:

- a) Durante i lavori in quota, dopo l'utilizzo degli attrezzi è necessario riporli in borse o cinture portautensili.
- b) Delimitare e segnalare la zona d'intervento sottoposta a caduta di materiali dall'alto.

Rischi Trasmissibili:

Allestimento e disallestimento di impianto luci: <Nessuno>

Allestimento e disallestimento di impianto video: <Nessuno>

312) Interferenza nel periodo dal 10/03/2025 al 10/03/2025 per un totale di 1 giorno lavorativo. Fasi:

- Allestimento e disallestimento di impianto luci
- Smobilizzo del cantiere

Le lavorazioni su elencate sono eseguite, rispettivamente, dall'impresa **IMPRESA MULTIMEDIA - DA DEFINIRE**, dal 10/03/2025 al 10/03/2025 per 1 giorno lavorativo, e dall'impresa **IMPRESA AFFIDATARIA - DA DEFINIRE**, dal 10/03/2025 al 10/03/2025 per 1 giorno lavorativo.

Dette lavorazioni interferiscono fra loro per i seguenti periodi: dal 10/03/2025 al 10/03/2025 per 1 giorno lavorativo.

Coordinamento:

- a) Durante i lavori in quota, dopo l'utilizzo degli attrezzi è necessario riporli in borse o cinture portautensili.
- b) Delimitare e segnalare la zona d'intervento sottoposta a caduta di materiali dall'alto.
- c) La circolazione delle macchine operatrici deve avvenire utilizzando percorsi ben definiti e la velocità deve risultare ridotta a passo d'uomo.
- d) Il personale non strettamente necessario alle lavorazioni dovrà allontanarsi dalla zona interessata e gli addetti dovranno adottare, se del caso, i dispositivi di protezione individuale idonei alle attività.
- e) Durante il trasporto di materiale sfuso ad elevata polverosità è necessario provvedere ad inumidire i materiali stessi per limitare la formazione di polveri.
- f) Utilizzo di indumenti ad alta visibilità (DPI da adottare)
- g) Utilizzo di maschera antipolvere (DPI da adottare)
- h) Le operazioni di sollevamento e/o di trasporto di carichi devono avvenire evitando il passaggio dei carichi sospesi al di sopra di postazioni di lavoro.
- i) L'area sottostante la traiettoria di passaggio dei carichi deve essere opportunamente delimitata.
- j) Utilizzo di casco (DPI da adottare)
- k) Delimitare e segnalare la zona di intervento a livello di rumorosità elevato.
- l) Utilizzo di otoprotettori (DPI da adottare)

Rischi Trasmissibili:

Allestimento e disallestimento di impianto luci: <Nessuno>

Smobilizzo del cantiere:

a) Inalazione polveri, fibre	Prob: IMPROBABILE	Ent. danno: LIEVE
b) Rumore	Prob: IMPROBABILE	Ent. danno: LIEVE
c) Caduta di materiale dall'alto o a livello	Prob: POCO PROBABILE	Ent. danno: GRAVE
d) Inalazione polveri, fibre	Prob: IMPROBABILE	Ent. danno: LIEVE
e) Investimento, ribaltamento	Prob: IMPROBABILE	Ent. danno: GRAVE
f) Caduta di materiale dall'alto o a livello	Prob: POCO PROBABILE	Ent. danno: GRAVE
g) Investimento, ribaltamento	Prob: IMPROBABILE	Ent. danno: GRAVE

313) Interferenza nel periodo dal 10/03/2025 al 10/03/2025 per un totale di 1 giorno lavorativo. Fasi:

- Allestimento e disallestimento di impianto audio
- Rimozione di pavimento in materie plastiche

Le lavorazioni su elencate sono eseguite, rispettivamente, dall'impresa **IMPRESA MULTIMEDIA - DA DEFINIRE**, dal 10/03/2025 al 10/03/2025 per 1 giorno lavorativo, e dall'impresa **IMPRESA AFFIDATARIA - DA DEFINIRE**, dal 10/03/2025 al 10/03/2025 per 1 giorno lavorativo.

Dette lavorazioni interferiscono fra loro per i seguenti periodi: dal 10/03/2025 al 10/03/2025 per 1 giorno lavorativo.

Coordinamento:

- a) Durante i lavori in quota, dopo l'utilizzo degli attrezzi è necessario riporli in borse o cinture portautensili.
- b) Delimitare e segnalare la zona d'intervento sottoposta a caduta di materiali dall'alto.
- c) L'area sottostante il canale deve essere opportunamente delimitata.
- d) Nelle attività di demolizione la diffusione di polveri e fibre deve essere ridotta al minimo irrorando periodicamente le superfici da demolire.
- e) Utilizzo di maschera antipolvere (DPI da adottare)
- f) Utilizzo di casco (DPI da adottare)

Rischi Trasmissibili:

Allestimento e disallestimento di impianto audio: <Nessuno>

Rimozione di pavimento in materie plastiche:

- a) Caduta di materiale dall'alto o a livello
- b) Inalazione polveri, fibre

Prob: IMPROBABILE
Prob: IMPROBABILE

Ent. danno: LIEVE
Ent. danno: LIEVE

314) Interferenza nel periodo dal 10/03/2025 al 10/03/2025 per un totale di 1 giorno lavorativo. Fasi:

- Allestimento e disallestimento di impianto audio
- Realizzazione di impianto elettrico

Le lavorazioni su elencate sono eseguite, rispettivamente, dall'impresa **IMPRESA MULTIMEDIA - DA DEFINIRE**, dal 10/03/2025 al 10/03/2025 per 1 giorno lavorativo, e dall'impresa **IMPRESA IMPIANTI ELETTRICI - DA DEFINIRE**, dal 10/03/2025 al 10/03/2025 per 1 giorno lavorativo.

Dette lavorazioni interferiscono fra loro per i seguenti periodi: dal 10/03/2025 al 10/03/2025 per 1 giorno lavorativo.

Coordinamento:

- a) Durante i lavori in quota, dopo l'utilizzo degli attrezzi è necessario riporli in borse o cinture portautensili.
- b) Delimitare e segnalare la zona d'intervento sottoposta a caduta di materiali dall'alto.
- c) • Verificare l'uso costante dei DPI da parte di tutto il personale operante. (DPI da adottare)
- d) Utilizzo di otoprotettori

Rischi Trasmissibili:

Allestimento e disallestimento di impianto audio: <Nessuno>

Realizzazione di impianto elettrico:

- a) Rumore per "Elettricista (ciclo completo)"

Prob: PROBABILE

Ent. danno: GRAVE

315) Interferenza nel periodo dal 10/03/2025 al 10/03/2025 per un totale di 1 giorno lavorativo. Fasi:

- Allestimento e disallestimento di impianto audio
- Rimozione di recinzioni e cancelli

Le lavorazioni su elencate sono eseguite, rispettivamente, dall'impresa **IMPRESA MULTIMEDIA - DA DEFINIRE**, dal 10/03/2025 al 10/03/2025 per 1 giorno lavorativo, e dall'impresa **IMPRESA AFFIDATARIA - DA DEFINIRE**, dal 10/03/2025 al 10/03/2025 per 1 giorno lavorativo.

Dette lavorazioni interferiscono fra loro per i seguenti periodi: dal 10/03/2025 al 10/03/2025 per 1 giorno lavorativo.

Coordinamento:

- a) Durante i lavori in quota, dopo l'utilizzo degli attrezzi è necessario riporli in borse o cinture portautensili.
- b) Delimitare e segnalare la zona d'intervento sottoposta a caduta di materiali dall'alto.
- c) La circolazione delle macchine operatrici deve avvenire utilizzando percorsi ben definiti e la velocità deve risultare ridotta a passo d'uomo.
- d) Il personale non strettamente necessario alle lavorazioni dovrà allontanarsi dalla zona interessata e gli addetti dovranno adottare, se del caso, i dispositivi di protezione individuale idonei alle attività.
- e) Durante il trasporto di materiale sfuso ad elevata polverosità è necessario provvedere ad inumidire i materiali stessi per limitare la formazione di polveri.
- f) Utilizzo di indumenti ad alta visibilità (DPI da adottare)
- g) Utilizzo di maschera antipolvere (DPI da adottare)
- h) Nelle attività di demolizione la diffusione di polveri e fibre deve essere ridotta al minimo irrorando periodicamente le superfici da demolire.
- i) Nelle attività di demolizione quando la quantità di polveri e fibre presenti superi i limiti tollerati devono essere forniti ed utilizzati indumenti di lavoro e dispositivi di protezione individuale idonei alle attività.
- j) Delimitare e segnalare la zona di intervento a livello di rumorosità elevato.
- k) Utilizzo di otoprotettori (DPI da adottare)
- l) In prossimità della zona d'intervento è necessario allontanare preventivamente tutti i materiali facilmente infiammabili; qualora i suddetti materiali non possono essere allontanati è necessario proteggerli con teli protettivi.
- m) Delimitare e segnalare la zona di intervento a radiazioni non ionizzanti.

Rischi Trasmissibili:

Allestimento e disallestimento di impianto audio: <Nessuno>

Rimozione di recinzioni e cancelli:

- a) Inalazione polveri, fibre
- b) Rumore
- c) Inalazione polveri, fibre
- d) Rumore
- e) Inalazione fumi, gas, vapori
- f) Incendi, esplosioni
- g) Radiazioni non ionizzanti
- h) Rumore per "Operaio comune polivalente (demolizioni)"
- i) Inalazione polveri, fibre
- j) Investimento, ribaltamento

Prob: IMPROBABILE
Prob: IMPROBABILE
Prob: IMPROBABILE
Prob: IMPROBABILE
Prob: IMPROBABILE
Prob: IMPROBABILE
Prob: IMPROBABILE
Prob: IMPROBABILE
Prob: IMPROBABILE
Prob: IMPROBABILE
Prob: IMPROBABILE
Prob: PROBABILE
Prob: IMPROBABILE
Prob: IMPROBABILE

Ent. danno: LIEVE
Ent. danno: LIEVE
Ent. danno: LIEVE
Ent. danno: LIEVE
Ent. danno: LIEVE
Ent. danno: LIEVE
Ent. danno: LIEVE
Ent. danno: LIEVE
Ent. danno: LIEVE
Ent. danno: GRAVE
Ent. danno: LIEVE
Ent. danno: GRAVE
Ent. danno: GRAVE

316) Interferenza nel periodo dal 10/03/2025 al 10/03/2025 per un totale di 1 giorno lavorativo. Fasi:

- Allestimento e disallestimento di impianto audio

- Realizzazione di contropareti e controsoffitti

Le lavorazioni su elencate sono eseguite, rispettivamente, dall'impresa **IMPRESA MULTIMEDIA - DA DEFINIRE**, dal 10/03/2025 al 10/03/2025 per 1 giorno lavorativo, e dall'impresa **SUBAPPALTATORE 2 - DA DEFINIRE**, dal 10/03/2025 al 10/03/2025 per 1 giorno lavorativo.

Dette lavorazioni interferiscono fra loro per i seguenti periodi: dal 10/03/2025 al 10/03/2025 per 1 giorno lavorativo.

Coordinamento:

a) Durante i lavori in quota, dopo l'utilizzo degli attrezzi è necessario riporli in borse o cinture portautensili.

b) Delimitare e segnalare la zona d'intervento sottoposta a caduta di materiali dall'alto.

Rischi Trasmissibili:

Allestimento e disallestimento di impianto audio: <Nessuno>

Realizzazione di contropareti e controsoffitti: <Nessuno>

317) Interferenza nel periodo dal 10/03/2025 al 10/03/2025 per un totale di 1 giorno lavorativo. Fasi:

- Allestimento e disallestimento di impianto audio

- Realizzazione di pareti divisorie interne in cartongesso

Le lavorazioni su elencate sono eseguite, rispettivamente, dall'impresa **IMPRESA MULTIMEDIA - DA DEFINIRE**, dal 10/03/2025 al 10/03/2025 per 1 giorno lavorativo, e dall'impresa **SUBAPPALTATORE 2 - DA DEFINIRE**, dal 10/03/2025 al 10/03/2025 per 1 giorno lavorativo.

Dette lavorazioni interferiscono fra loro per i seguenti periodi: dal 10/03/2025 al 10/03/2025 per 1 giorno lavorativo.

Coordinamento:

a) Durante i lavori in quota, dopo l'utilizzo degli attrezzi è necessario riporli in borse o cinture portautensili.

b) Delimitare e segnalare la zona d'intervento sottoposta a caduta di materiali dall'alto.

Rischi Trasmissibili:

Allestimento e disallestimento di impianto audio: <Nessuno>

Realizzazione di pareti divisorie interne in cartongesso: <Nessuno>

318) Interferenza nel periodo dal 10/03/2025 al 10/03/2025 per un totale di 1 giorno lavorativo. Fasi:

- Allestimento e disallestimento di impianto audio

- Applicazione interna di pannelli isolanti su superfici orizzontali

Le lavorazioni su elencate sono eseguite, rispettivamente, dall'impresa **IMPRESA MULTIMEDIA - DA DEFINIRE**, dal 10/03/2025 al 10/03/2025 per 1 giorno lavorativo, e dall'impresa **SUBAPPALTATORE 2 - DA DEFINIRE**, dal 10/03/2025 al 10/03/2025 per 1 giorno lavorativo.

Dette lavorazioni interferiscono fra loro per i seguenti periodi: dal 10/03/2025 al 10/03/2025 per 1 giorno lavorativo.

Coordinamento:

a) Durante i lavori in quota, dopo l'utilizzo degli attrezzi è necessario riporli in borse o cinture portautensili.

b) Delimitare e segnalare la zona d'intervento sottoposta a caduta di materiali dall'alto.

c) Delimitare e segnalare la zona di intervento a livello di rumorosità elevato.

d) Utilizzo di otoprotettori (DPI da adottare)

Rischi Trasmissibili:

Allestimento e disallestimento di impianto audio: <Nessuno>

Applicazione interna di pannelli isolanti su superfici orizzontali:

a) Rumore

Prob: IMPROBABILE

Ent. danno: LIEVE

319) Interferenza nel periodo dal 10/03/2025 al 10/03/2025 per un totale di 1 giorno lavorativo. Fasi:

- Allestimento e disallestimento di impianto audio

- Montaggio di travature reticolari per impianti scenici

Le lavorazioni su elencate sono eseguite, rispettivamente, dall'impresa **IMPRESA MULTIMEDIA - DA DEFINIRE**, dal 10/03/2025 al 10/03/2025 per 1 giorno lavorativo, e dall'impresa **IMPRESA ARREDI E FORNITURE - DA DEFINIRE**, dal 10/03/2025 al 10/03/2025 per 1 giorno lavorativo.

Dette lavorazioni interferiscono fra loro per i seguenti periodi: dal 10/03/2025 al 10/03/2025 per 1 giorno lavorativo.

Coordinamento:

a) Durante i lavori in quota, dopo l'utilizzo degli attrezzi è necessario riporli in borse o cinture portautensili.

b) Delimitare e segnalare la zona d'intervento sottoposta a caduta di materiali dall'alto.

c) La circolazione delle macchine operatrici deve avvenire utilizzando percorsi ben definiti e la velocità deve risultare ridotta a passo d'uomo.

d) Il personale non strettamente necessario alle lavorazioni dovrà allontanarsi dalla zona interessata e gli addetti dovranno adottare, se del caso, i dispositivi di protezione individuale idonei alle attività.

e) Utilizzo di indumenti ad alta visibilità (DPI da adottare)

f) L'area sottostante la traiettoria di passaggio dei carichi deve essere opportunamente delimitata.

g) Utilizzo di casco (DPI da adottare)

Rischi Trasmissibili:

Allestimento e disallestimento di impianto audio: <Nessuno>

Montaggio di travature reticolari per impianti scenici:

- a) Caduta di materiale dall'alto o a livello
b) Investimento, ribaltamento

Prob: POCO PROBABILE Ent. danno: GRAVE
Prob: IMPROBABILE Ent. danno: GRAVE

320) Interferenza nel periodo dal 10/03/2025 al 10/03/2025 per un totale di 1 giorno lavorativo. Fasi:
- Allestimento e disallestimento di impianto audio
- Rasatura di intonaci interni

Le lavorazioni su elencate sono eseguite, rispettivamente, dall'impresa **IMPRESA MULTIMEDIA - DA DEFINIRE**, dal 10/03/2025 al 10/03/2025 per 1 giorno lavorativo, e dall'impresa **SUBAPPALTATORE 2 - DA DEFINIRE**, dal 10/03/2025 al 10/03/2025 per 1 giorno lavorativo.

Dette lavorazioni interferiscono fra loro per i seguenti periodi: dal 10/03/2025 al 10/03/2025 per 1 giorno lavorativo.

Coordinamento:

- a) Durante i lavori in quota, dopo l'utilizzo degli attrezzi è necessario riporli in borse o cinture portautensili.
b) Delimitare e segnalare la zona d'intervento sottoposta a caduta di materiali dall'alto.
c) L'area sottostante la traiettoria di passaggio dei carichi deve essere opportunamente delimitata.
d) Utilizzo di casco (DPI da adottare)
e) Le postazioni di lavoro fisse devono essere protette da un solido impalcato sovrastante, ad altezza non maggiore di 3 metri da terra, a protezione contro la caduta di materiali.
f) Delimitare e segnalare la zona di intervento a livello di rumorosità elevato.
g) Utilizzo di otoprotettori (DPI da adottare)

Rischi Trasmissibili:

Allestimento e disallestimento di impianto audio: <Nessuno>

Rasatura di intonaci interni:

- a) Caduta di materiale dall'alto o a livello
b) Caduta di materiale dall'alto o a livello
c) Inalazione polveri, fibre
d) Rumore

Prob: POCO PROBABILE Ent. danno: GRAVISSIMO
Prob: IMPROBABILE Ent. danno: LIEVE
Prob: IMPROBABILE Ent. danno: LIEVE
Prob: IMPROBABILE Ent. danno: LIEVE

321) Interferenza nel periodo dal 10/03/2025 al 10/03/2025 per un totale di 1 giorno lavorativo. Fasi:
- Allestimento e disallestimento di impianto audio
- Tinteggiatura di superfici interne con vernici ecocompatibili

Le lavorazioni su elencate sono eseguite, rispettivamente, dall'impresa **IMPRESA MULTIMEDIA - DA DEFINIRE**, dal 10/03/2025 al 10/03/2025 per 1 giorno lavorativo, e dall'impresa **SUBAPPALTATORE 2 - DA DEFINIRE**, dal 10/03/2025 al 10/03/2025 per 1 giorno lavorativo.

Dette lavorazioni interferiscono fra loro per i seguenti periodi: dal 10/03/2025 al 10/03/2025 per 1 giorno lavorativo.

Coordinamento:

- a) Durante i lavori in quota, dopo l'utilizzo degli attrezzi è necessario riporli in borse o cinture portautensili.
b) Delimitare e segnalare la zona d'intervento sottoposta a caduta di materiali dall'alto.

Rischi Trasmissibili:

Allestimento e disallestimento di impianto audio: <Nessuno>

Tinteggiatura di superfici interne con vernici ecocompatibili: <Nessuno>

322) Interferenza nel periodo dal 10/03/2025 al 10/03/2025 per un totale di 1 giorno lavorativo. Fasi:
- Allestimento e disallestimento di impianto audio
- Tinteggiatura di superfici interne a spruzzo airless

Le lavorazioni su elencate sono eseguite, rispettivamente, dall'impresa **IMPRESA MULTIMEDIA - DA DEFINIRE**, dal 10/03/2025 al 10/03/2025 per 1 giorno lavorativo, e dall'impresa **SUBAPPALTATORE 2 - DA DEFINIRE**, dal 10/03/2025 al 10/03/2025 per 1 giorno lavorativo.

Dette lavorazioni interferiscono fra loro per i seguenti periodi: dal 10/03/2025 al 10/03/2025 per 1 giorno lavorativo.

Coordinamento:

- a) Durante i lavori in quota, dopo l'utilizzo degli attrezzi è necessario riporli in borse o cinture portautensili.
b) Delimitare e segnalare la zona d'intervento sottoposta a caduta di materiali dall'alto.
c) Il personale non strettamente necessario alle lavorazioni dovrà allontanarsi dalla zona interessata e gli addetti dovranno adottare, se del caso, i dispositivi di protezione individuale idonei alle attività.

Rischi Trasmissibili:

Allestimento e disallestimento di impianto audio: <Nessuno>

Tinteggiatura di superfici interne a spruzzo airless:

- a) Rumore per "Applicatori con sistema a spruzzo"

Prob: PROBABILE Ent. danno: GRAVE

323) Interferenza nel periodo dal 10/03/2025 al 10/03/2025 per un totale di 1 giorno lavorativo. Fasi:
- Allestimento e disallestimento di impianto audio
- Tinteggiatura di superfici interne

Le lavorazioni su elencate sono eseguite, rispettivamente, dall'impresa **IMPRESA MULTIMEDIA - DA DEFINIRE**, dal

10/03/2025 al 10/03/2025 per 1 giorno lavorativo, e dall'impresa **SUBAPPALTATORE 2 - DA DEFINIRE**, dal 10/03/2025 al 10/03/2025 per 1 giorno lavorativo.

Dette lavorazioni interferiscono fra loro per i seguenti periodi: dal 10/03/2025 al 10/03/2025 per 1 giorno lavorativo.

Coordinamento:

a) Durante i lavori in quota, dopo l'utilizzo degli attrezzi è necessario riporli in borse o cinture portautensili.

b) Delimitare e segnalare la zona d'intervento sottoposta a caduta di materiali dall'alto.

Rischi Trasmissibili:

Allestimento e disallestimento di impianto audio: <Nessuno>

Tinteggiatura di superfici interne: <Nessuno>

324) Interferenza nel periodo dal 10/03/2025 al 10/03/2025 per un totale di 1 giorno lavorativo. Fasi:

- Allestimento e disallestimento di impianto audio

- Posa di pavimenti per interni in materie plastiche

Le lavorazioni su elencate sono eseguite, rispettivamente, dall'impresa **IMPRESA MULTIMEDIA - DA DEFINIRE**, dal 10/03/2025 al 10/03/2025 per 1 giorno lavorativo, e dall'impresa **IMPRESA AFFIDATARIA - DA DEFINIRE**, dal 10/03/2025 al 10/03/2025 per 1 giorno lavorativo.

Dette lavorazioni interferiscono fra loro per i seguenti periodi: dal 10/03/2025 al 10/03/2025 per 1 giorno lavorativo.

Coordinamento:

a) Durante i lavori in quota, dopo l'utilizzo degli attrezzi è necessario riporli in borse o cinture portautensili.

b) Delimitare e segnalare la zona d'intervento sottoposta a caduta di materiali dall'alto.

Rischi Trasmissibili:

Allestimento e disallestimento di impianto audio: <Nessuno>

Posa di pavimenti per interni in materie plastiche: <Nessuno>

325) Interferenza nel periodo dal 10/03/2025 al 10/03/2025 per un totale di 1 giorno lavorativo. Fasi:

- Allestimento e disallestimento di impianto audio

- Posa di pavimenti per interni in moquette

Le lavorazioni su elencate sono eseguite, rispettivamente, dall'impresa **IMPRESA MULTIMEDIA - DA DEFINIRE**, dal 10/03/2025 al 10/03/2025 per 1 giorno lavorativo, e dall'impresa **IMPRESA AFFIDATARIA - DA DEFINIRE**, dal 10/03/2025 al 10/03/2025 per 1 giorno lavorativo.

Dette lavorazioni interferiscono fra loro per i seguenti periodi: dal 10/03/2025 al 10/03/2025 per 1 giorno lavorativo.

Coordinamento:

a) Durante i lavori in quota, dopo l'utilizzo degli attrezzi è necessario riporli in borse o cinture portautensili.

b) Delimitare e segnalare la zona d'intervento sottoposta a caduta di materiali dall'alto.

Rischi Trasmissibili:

Allestimento e disallestimento di impianto audio: <Nessuno>

Posa di pavimenti per interni in moquette: <Nessuno>

COORDINAMENTO PER USO COMUNE DI APPRESTAMENTI, ATTREZZATURE, INFRASTRUTTURE, MEZZI E SERVIZI DI PROTEZIONE COLLETTIVA

(punto 2.1.2, lettera f, Allegato XV del D.Lgs. 81/2008 e s.m.i.)

Nel presente PSC non si prevedono interferenze tra le maestranze del cantiere e gli operatori del Centro ASI che hanno percorsi ed accessi separati. Inoltre le porte di comunicazione tra le due attività dovranno essere limitate da cesate temporanee di cantiere. Ove si rendesse necessaria una promiscuità di attività, si dovrà procedere all'aggiornamento del PSC a cura del CSE incaricato sulla base del DUVRI rilasciato dal RSPP del Centro ASI.

MODALITA' ORGANIZZATIVE DELLA COOPERAZIONE, DEL COORDINAMENTO E DELLA RECIPROCA INFORMAZIONE TRA LE IMPRESE/LAVORATORI AUTONOMI

(punto 2.1.2, lettera g, Allegato XV del D.Lgs. 81/2008 e s.m.i.)

- ☒ Trasmissione delle schede informative delle imprese presenti
- ☒ Riunione di coordinamento
- ☒ Verifica della trasmissione delle informazioni tra le imprese affidatarie e le imprese esecutrici e i lavoratori autonomi

Descrizione:

Il coordinamento tra le imprese presenti in cantiere dovrà avvenire a cura del CSE con la/le riunione/i di coordinamento sicurezza da esso indetta/e o secondo le modalità di coordinamento che il CSE individuerà.

DISPOSIZIONI PER LA CONSULTAZIONE DEGLI RLS

- ☒ Evidenza della consultazione
- ☒ Riunione di coordinamento tra RLS
- ☒ Riunione di coordinamento tra RLS e CSE

Descrizione:

Si rimanda al CSE incaricato la scelta delle modalità di consultazione del RLS.

ORGANIZZAZIONE SERVIZIO DI PRONTO SOCCORSO, ANTINCENDIO ED EVACUAZIONE DEI LAVORATORI

(punto 2.1.2, lettera h, Allegato XV del D.Lgs. 81/2008 e s.m.i.)

Pronto soccorso:

- ☒ gestione separata tra le imprese
- ☒ gestione comune tra le imprese

Il coordinamento del PS e delle emergenze in generale dovrà essere attuata per mezzo degli addetti formati ed incaricati secondo i vari POS. Si rimanda al CSE la valutazione di una gestione delle emergenze separata o comune tra le imprese, che dovrà essere annotata sul verbale della riunione di corrdinamento affinchè tutti gli operatori siano edotti delle scelte adottate.

Numeri di telefono delle emergenze:

Numero unico di emergenza 112

CONCLUSIONI GENERALI

Al presente Piano di Sicurezza e Coordinamento sono allegati i seguenti elaborati, da considerarsi parte integrante del Piano stesso:

- Allegato "A" - Diagramma di Gantt (Cronoprogramma dei lavori);
- Allegato "B" - Analisi e valutazione dei rischi;
- Allegato "C" - Stima dei costi della sicurezza;

Si rimanda alle tavole di progetto gli approfondimenti sulle lavorazioni previste.

INDICE

Lavoro	pag.	2
Committenti	pag.	3
Responsabili	pag.	4
Imprese	pag.	5
Documentazione	pag.	7
Descrizione del contesto in cui è collocata l'area del cantiere	pag.	8
Descrizione sintetica dell'opera	pag.	9
Area del cantiere	pag.	10
Caratteristiche area del cantiere	pag.	11
Fattori esterni che comportano rischi per il cantiere	pag.	12
Rischi che le lavorazioni di cantiere comportano per l'area circostante	pag.	13
Descrizione caratteristiche idrogeologiche	pag.	14
Organizzazione del cantiere	pag.	15
Segnaletica generale prevista nel cantiere	pag.	28
Lavorazioni e loro interferenze	pag.	29
• Apprestamenti del cantiere	pag.	29
• Allestimento di depositi, zone per lo stoccaggio dei materiali e per gli impianti fissi (fase)	pag.	29
• Allestimento di servizi igienico-assistenziali del cantiere (fase)	pag.	29
• Allestimento di servizi sanitari del cantiere (fase)	pag.	30
• Impianti temporanei	pag.	30
• Allestimento e disallestimento di impianto elettrico (fase)	pag.	31
• Allestimento e disallestimento di impianto audio (fase)	pag.	31
• Allestimento e disallestimento di impianto luci (fase)	pag.	31
• Allestimento e disallestimento di impianto video (fase)	pag.	32
• Smobilizzo del cantiere	pag.	32
• Opere in cartongesso	pag.	33
• Applicazione interna di pannelli isolanti su superfici orizzontali (fase)	pag.	33
• Realizzazione di contropareti e controsoffitti (fase)	pag.	33
• Realizzazione di pareti divisorie interne in cartongesso (fase)	pag.	34
• Demolizioni e rimozioni	pag.	34
• Rimozione di recinzioni e cancelli (fase)	pag.	34
• Rimozione di pavimento in materie plastiche (fase)	pag.	35
• Montaggio americane	pag.	35
• Montaggio di travi reticolari per impianti scenici (fase)	pag.	35
• Posa serramenti interni	pag.	36
• Montaggio di porte interne (fase)	pag.	36
• Montaggio di porte tagliafuoco (fase)	pag.	36
• Opere da decoratore	pag.	37
• Rasatura di intonaci interni (fase)	pag.	37
• Tinteggiatura di superfici interne (fase)	pag.	37
• Tinteggiatura di superfici interne con vernici ecocompatibili (fase)	pag.	38
• Tinteggiatura di superfici interne a spruzzo airless (fase)	pag.	38
• Pavimentazioni	pag.	38
• Posa di pavimenti per interni in materie plastiche (fase)	pag.	39
• Posa di pavimenti per interni in moquette (fase)	pag.	39
• Grafiche e rivestimenti	pag.	39
• Posa di rivestimenti interni in legno (fase)	pag.	39
• Impianti elettrici	pag.	40

• Esecuzione di tracce eseguite con attrezzi meccanici (fase)	pag.	40
• Cablaggio elettrico (fase)	pag.	40
• Realizzazione di impianto elettrico (fase)	pag.	41
Rischi individuati nelle lavorazioni e relative misure preventive e protettive.	pag.	42
Attrezzature utilizzate nelle lavorazioni	pag.	46
Macchine utilizzate nelle lavorazioni	pag.	52
Potenza sonora attrezzature e macchine	pag.	54
Coordinamento generale del psc	pag.	55
Coordinamento delle lavorazioni e fasi	pag.	56
Coordinamento per uso comune di apprestamenti, attrezzature, infrastrutture, mezzi e servizi di protezione collettiva	pag.	184
Modalita' organizzative della cooperazione, del coordinamento e della reciproca informazione tra le imprese/lavoratori autonomi	pag.	185
Disposizioni per la consultazione degli rls	pag.	186
Organizzazione servizio di pronto soccorso, antincendio ed evacuazione dei lavoratori	pag.	187
Conclusioni generali	pag.	188

Matera, 17/03/2025

Firma

LAYOUT DI CANTIERE

Scala 1:100

KEY-PLAN - Non in scala

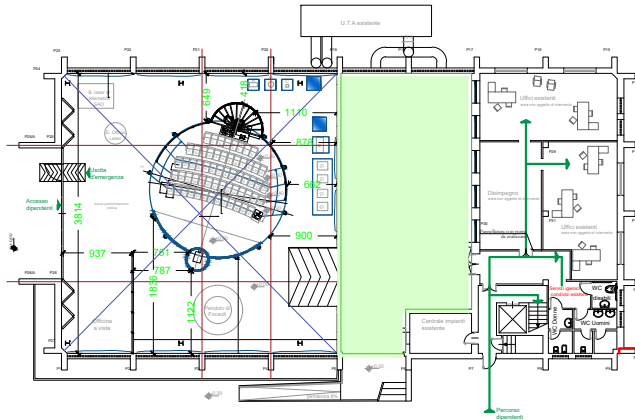

ACCESSIBILITA' DA ESTERNO



LEGENDA

- E

 ESTINTORE A POLVERE O CO2
- Q.G.

 QUADRO ELETTRICO GENERALE
- CESATA DI DELIMITAZIONE

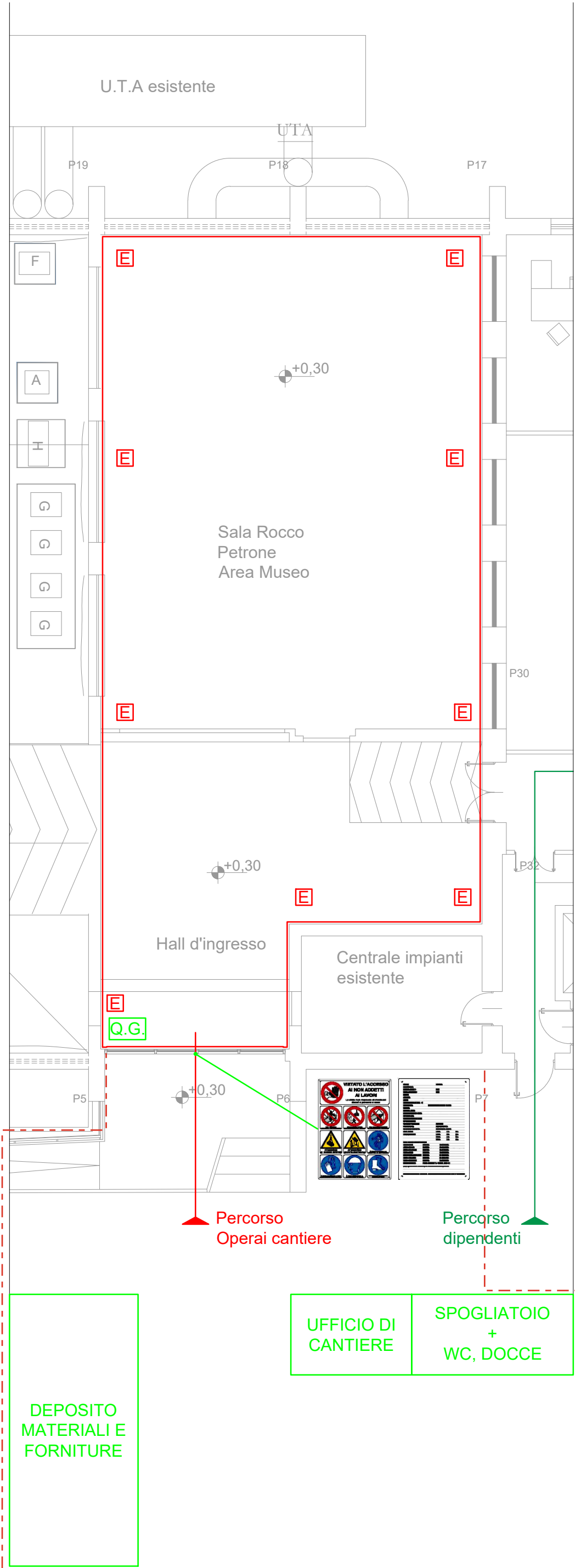

COMMESSA: ASI_CGS MATERA		
DATE: 18.03.2025		REVISION: 003
CLIENT: AGENZIA SPAZIALE ITALIANA		
PROJECT: ALLESTIMENTO MUSEALE		OBJECT: PLANIMETRIA_PSC
DRAWING N.: —	SCALE:1:100	PAPER SIZE A3 MEASUREMENTS IN cm
	DRAWN BY: CR	
OPERAI DEL DESIGN SRL C.SO SICCARDI 6 10121 TORINO P.IVA N. IT 10864890016 SDI W7YVJK9 WWW.OPERAIDELDESIGN.IT		